



**แผนพัฒนาท้องถิ่น
(พ.ศ. ๒๕๖๑ - ๒๕๖๕)**

**เทศบาลตำบลปากง้อดำ
อำเภอแม่ลาว จังหวัดเชียงราย**

คำนำ

ด้วยกระทรวงมหาดไทยได้แจ้งชักชวนแนวทางการทบทวนแผนพัฒนาท้องถิ่น (พ.ศ. ๒๕๖๑ - ๒๕๖๕) ขององค์กรปกครองส่วนท้องถิ่น ตามระเบียบกระทรวงมหาดไทย ว่าด้วยการจัดทำแผนพัฒนาท้องถิ่น พ.ศ.๒๕๕๘ และที่แก้ไขเพิ่มเติมถึง (ฉบับที่ ๓) พ.ศ.๒๕๖๑ ให้องค์กรปกครองส่วนท้องถิ่น ถือเป็นแนวปฏิบัติตามแนวทางการประสานแผนพัฒนาท้องถิ่น โดยให้คณะกรรมการพัฒนาท้องถิ่น จัดประชุมประชาคมท้องถิ่น เพื่อดำเนินการทบทวนแผนพัฒนาท้องถิ่น (พ.ศ. ๒๕๖๑ - ๒๕๖๕) ให้มีความสอดคล้องกับยุทธศาสตร์การพัฒนาขององค์กรปกครองส่วนท้องถิ่น ในเขตจังหวัด ยุทธศาสตร์จังหวัด ยุทธศาสตร์กลุ่มจังหวัด แผนพัฒนาจังหวัด แผนพัฒนากลุ่มจังหวัด แผนพัฒนาภาค แผนพัฒนาเศรษฐกิจและสังคมแห่งชาติ ฉบับที่ ๑๒ และแผนยุทธศาสตร์ชาติ ๒๐ ปี (พ.ศ. ๒๕๖๑ - ๒๕๘๐) ในการนี้ คณะกรรมการพัฒนาท้องถิ่น เทศบาลตำบลปากท่อฯ และประชาคมระดับตำบล ได้พิจารณามิมีมติเห็นชอบในการทบทวนแผนพัฒนาท้องถิ่น (พ.ศ. ๒๕๖๑ - ๒๕๖๕) ของเทศบาลตำบลปากท่อฯ เมื่อวันที่ ๒๕ กรกฎาคม พ.ศ.๒๕๖๒ ซึ่งคณะกรรมการสนับสนุนการจัดทำแผนพัฒนาท้องถิ่น เทศบาลตำบลปากท่อฯ ได้รวบรวมแนวทางและข้อมูล นำมาจัดทำร่างแผนพัฒนาท้องถิ่นดังกล่าว เสนอให้คณะกรรมการพัฒนาท้องถิ่น เทศบาลตำบลปากท่อฯ พิจารณาแล้วเสนอผู้บริหารท้องถิ่น ได้พิจารณาอนุมัติร่างแผนพัฒนาท้องถิ่น และประกาศใช้แผนพัฒนาท้องถิ่น เมื่อวันที่ ๙ สิงหาคม ๒๕๖๒

คณะกรรมการพัฒนาท้องถิ่น เทศบาลตำบลปากท่อฯ หวังเป็นอย่างยิ่งว่าเทศบาลตำบลปากท่อฯ จะได้นำแผนพัฒนาท้องถิ่น (พ.ศ. ๒๕๖๑ - ๒๕๖๕) เทศบาลตำบลปากท่อฯ ไปใช้เป็นแนวทางในการจัดทำงบประมาณและประสานแผนพัฒนาท้องถิ่น สามารถตอบสนองความต้องการของประชาชนในเขตเทศบาลตำบลปากท่อฯ ได้อย่างมีประสิทธิภาพต่อไป

คณะกรรมการพัฒนาท้องถิ่นเทศบาลตำบลปากท่อฯ

สารบัญ

| | หน้า |
|---|---------|
| ส่วนที่ ๑ สภาพทั่วไปและข้อมูลพื้นฐาน | |
| ๑. ด้านกายภาพ | ๑ |
| ๒. ด้านการเมือง/การปกครอง | ๑ |
| ๓. ประชากร | ๒ |
| ๔. สภาพทางสังคม | ๒-๓ |
| ๕. ระบบบริการพื้นฐาน | ๓ |
| ๖. ระบบเศรษฐกิจ | ๓-๔ |
| ๗. ศาสนา ประเพณี วัฒนธรรม | ๔ |
| ๘. ทรัพยากรธรรมชาติ | ๔ |
| ส่วนที่ ๒ ยุทธศาสตร์การพัฒนากองครักษ์ปกครองส่วนท้องถิ่น | |
| ๑. ความสัมพันธ์ระหว่างแผนพัฒนาระดับมหภาค | ๔-๕ |
| ๒. ยุทธศาสตร์ขององค์กรปกครองส่วนท้องถิ่น | ๖-๑๑ |
| ๓. การวิเคราะห์เพื่อพัฒนาท้องถิ่น | ๑๒-๑๔ |
| ส่วนที่ ๓ การนำแผนพัฒนาท้องถิ่นไปสู่การปฏิบัติ | |
| ๑. ยุทธศาสตร์การพัฒนาและแผนงาน | ๑๕ |
| - บัญชีสรุปโครงการพัฒนาท้องถิ่น (พ.ศ.๒๕๖๑-๒๕๖๕) (แบบ ผ.๐๑) | ๑๖-๑๗ |
| - รายละเอียดโครงการพัฒนา แผนพัฒนาท้องถิ่น (พ.ศ.๒๕๖๑-๒๕๖๕) (แบบ ผ.๐๒) | ๑๘-๑๕๓ |
| - บัญชีสรุปโครงการพัฒนาท้องถิ่น (พ.ศ.๒๕๖๑-๒๕๖๕) (แบบ ผ.๐๑) | ๑๕๔ |
| - รายละเอียดโครงการพัฒนา แผนพัฒนาท้องถิ่น (พ.ศ.๒๕๖๑-๒๕๖๕) สำหรับโครงการที่เกินศักยภาพขององค์กรปกครองส่วนท้องถิ่น (แบบ ผ.๐๒/๑) | ๑๕๕-๑๕๙ |
| - บัญชีครุภัณฑ์ แผนพัฒนาท้องถิ่น (พ.ศ.๒๕๖๑-๒๕๖๕) (แบบ ผ.๐๓) | ๑๖๐-๑๙๑ |

แผนพัฒนาท้องถิ่น

(พ.ศ.๒๕๖๑ - ๒๕๖๕)

ของ เทศบาลตำบลปากอ่ดำ อำเภอแม่ลาว จังหวัดเชียงราย

ส่วนที่ ๑ สภาพทั่วไปและข้อมูลพื้นฐาน

๑. ด้านกายภาพ

๑.๑ ที่ตั้งของหมู่บ้านหรือชุมชนหรือตำบล

สำนักงาน ตั้งอยู่เลขที่ ๓๓๓ หมู่ที่ ๘ ตำบลปากอ่ดำ อำเภอแม่ลาว จังหวัดเชียงราย

๑.๒ ลักษณะภูมิประเทศ

ทิศเหนือ ติดต่อกับบ้านปาย่าง หมู่ที่ ๖ ตำบลบัวสลี อำเภอแม่ลาว จังหวัดเชียงราย

ทิศใต้ ติดต่อกับลำน้ำห้วยสำน หมู่ที่ ๓ ตำบลจอมหมอกแก้ว อำเภอแม่ลาว จังหวัดเชียงราย

ทิศตะวันออก ติดต่อกับเขตเทศบาลตำบลป่าอ้อดอนชัย อำเภอเมือง จังหวัดเชียงราย

ทิศตะวันตก ติดต่อกับ หมู่ที่ ๒ ตำบลปากอ่ดำ อำเภอแม่ลาว จังหวัดเชียงราย

๑.๓ ลักษณะภูมิอากาศ

โดยทั่วไปจะเป็นภูมิอากาศแบบทุ่งหญ้าเมืองร้อน ที่มีลักษณะค่อนข้างร้อนและแห้งแล้ง มีอุณหภูมิสูงสุด ๓๗ องศาเซลเซียส ต่ำสุด ๘.๘ องศาเซลเซียส และอุณหภูมิเฉลี่ยทั้งปี ๒๔.๘ องศาเซลเซียส ปริมาณน้ำฝนโดยเฉลี่ย ๑,๕๐๐ มม. ต่อปี

๑.๔ ลักษณะของดิน

โดยทั่วไปในพื้นที่จะเป็นลักษณะ ดินร่วนปนทราย ดินเหนียว พื้นที่ราบเหมาะสำหรับการปลูกข้าว

๑.๕ ลักษณะของแหล่งน้ำ

มีสายน้ำหลักคือ แม่น้ำลาว , ลำน้ำห้วยสำน

๑.๖ ลักษณะของไม้และป่าไม้

อยู่ในเขต หมู่ที่ ๘ บ้านปากอ่ดำใต้ และหมู่ที่ ๑๒ และบ้านปากอ่ดำใหม่

๒. ด้านการเมือง / การปกครอง

๒.๑ เขตการปกครอง

ประกอบด้วย ๗ ชุมชน คือ

| | | |
|----------------------------|------------|--------------------|
| ๑. ชุมชนบ้านปางป่าสัก | หมู่ที่ ๒ | ตำบลปากอ่ดำบางส่วน |
| ๒. ชุมชนบ้านห้วยสำนดอนจั่น | หมู่ที่ ๓ | ตำบลปากอ่ดำบางส่วน |
| ๓. ชุมชนบ้านปากกอง | หมู่ที่ ๗ | ตำบลปากอ่ดำ |
| ๔. ชุมชนบ้านปากอ่ดำใต้ | หมู่ที่ ๘ | ตำบลปากอ่ดำ |
| ๕. ชุมชนบ้านปากอ่ดำเหนือ | หมู่ที่ ๙ | ตำบลปากอ่ดำ |
| ๖. ชุมชนบ้านปากอ่ดำ | หมู่ที่ ๑๐ | ตำบลปากอ่ดำ |
| ๗. ชุมชนบ้านปากอ่ดำใหม่ | หมู่ที่ ๑๒ | ตำบลปากอ่ดำ |

๒.๒ การเลือกตั้ง

- ผู้มีสิทธิเลือกตั้ง (ข้อมูล ณ เดือน พฤษภาคม พ.ศ. ๒๕๖๒) จำนวน ๓,๖๔๓ คน
- ประกาศแบ่งเขตเลือกตั้งในราชกิจจานุเบกษา จำนวน ๒ เขตเลือกตั้ง

๓. ประชากร

๓.๑ ข้อมูลเกี่ยวกับจำนวนประชากร (ข้อมูลเปรียบเทียบย้อนหลัง ๓- ๕ ปี และการคาดการณ์ในอนาคต)

| รายการ | ปี ๒๕๕๙ | ปี ๒๕๖๐ | ปี ๒๕๖๑ | ปี ๒๕๖๒ |
|--------|---------|---------|---------|---------|
| ชาย | ๒,๐๖๘ | ๒,๐๗๒ | ๒,๐๔๖ | ๒,๐๕๒ |
| หญิง | ๒,๒๑๗ | ๒,๒๒๙ | ๒,๒๑๔ | ๒,๒๒๖ |
| รวม | ๔,๒๘๕ | ๔,๓๐๑ | ๔,๒๖๐ | ๔,๒๗๘ |

๓.๒ ช่วงอายุและจำนวนประชากร

| ช่วงอายุ | ชาย | หญิง | รวม |
|-------------|-------|-------|-------|
| ๐ - ๑๐ ปี | ๑๘๕ | ๑๘๐ | ๓๖๕ |
| ๑๑ - ๒๐ ปี | ๒๐๑ | ๑๖๗ | ๓๖๘ |
| ๒๑ - ๓๐ ปี | ๒๙๖ | ๓๐๖ | ๖๐๒ |
| ๓๑ - ๔๐ ปี | ๒๙๕ | ๒๘๙ | ๕๘๔ |
| ๔๑ - ๕๐ ปี | ๒๙๙ | ๓๒๖ | ๖๒๕ |
| ๕๑ - ๖๐ ปี | ๓๖๕ | ๔๕๑ | ๘๑๖ |
| ๖๑ - ๗๐ ปี | ๒๕๗ | ๓๒๘ | ๕๘๕ |
| ๗๑ - ๘๐ ปี | ๑๐๙ | ๙๗ | ๒๐๖ |
| ๘๑ - ๙๐ ปี | ๔๑ | ๗๓ | ๑๑๔ |
| ๙๑ ปีขึ้นไป | ๔ | ๙ | ๑๓ |
| รวม | ๒,๐๕๒ | ๒,๒๒๖ | ๔,๒๗๘ |

***หมายเหตุ ข้อมูล ณ เดือน พฤษภาคม พ.ศ. ๒๕๖๒

๔. สภาพทางสังคม

๔.๑ การศึกษา

มีสถานศึกษารวม ๓ แห่ง โดยแยกเป็นสถาบันทางการศึกษาสังกัดต่างๆ รวม ๓ สังกัดดังนี้

| ลำดับ | สังกัด | จำนวน (แห่ง) |
|-------|---|--------------|
| ๑ | สถานศึกษาสังกัดเทศบาลตำบลปาก๋อตำ - โรงเรียนเทศบาล ๑ (ปาก๋อตำ) - ศูนย์พัฒนาเด็กเล็กเทศบาลตำบลปาก๋อตำ | ๒ |
| ๒ | สถานศึกษาสังกัดสำนักงานเขตพื้นที่การศึกษาเชียงรายเขต ๒ - โรงเรียนชุมชนบ้านปาก๋อตำ | ๑ |
| ๓ | สถานศึกษาสังกัดกรมการศาสนากระทรวงศึกษาธิการ - โรงเรียนวัดบุญเรืองวิทยา | ๑ |

๔.๒ สาธารณสุข

๑. โรงพยาบาลแม่ลาว จำนวน ๑ แห่ง
๒. รพ.สต.ปาก๋อตำ จำนวน ๑ แห่ง
๓. สาธารณสุขอำเภอแม่ลาว จำนวน ๑ แห่ง
๔. สถานพยาบาล จำนวน ๒ แห่ง
๕. ร้านขายยาแผนปัจจุบัน จำนวน ๒ แห่ง

๔.๓ อาชญากรรม

๑. ตู้ยามบริการประชาชนปาก๋อตำ จำนวน ๑ แห่ง
๒. ศูนย์ ศตส.อปพร.ปาก๋อตำ จำนวน ๑ แห่ง

๔.๔ ยาเสพติด

ในเรื่องของปัญหา ยาเสพติดก็ได้รับความร่วมมือ จาก กำนัน ผู้ใหญ่บ้าน ผู้นำชุมชน ในพื้นที่ในการช่วยเหลือ สอดส่อง ในส่วนของเทศบาลก็ดำเนินโครงการป้องกันยาเสพติดอย่างต่อเนื่อง

๔.๕ การสังคมสงเคราะห์

เทศบาลตำบลปากอ่ดำ มีการรับลงทะเบียน และจ่ายเบี้ย ผู้สูงอายุ ผู้พิการ ผู้ป่วยเอดส์ โดยการรับเบี้ยผ่าน บัญชีธนาคาร และการรับเงินสด โดยการลงพื้นที่ทั้งวันทำการ และวันหยุดราชการ เป็นประจำทุกเดือน

๕. ระบบบริการพื้นฐาน

๕.๑ การคมนาคมขนส่ง (ทางบก , ทางน้ำ , ทางราง , ฯลฯ)

เทศบาลตำบลปากอ่ดำ ใช้เส้นทางถนนพหลโยธิน ทางหลวงแผ่นดินหมายเลข ๑ ในการคมนาคมขนส่งระหว่าง อำเภอ จังหวัด

๕.๒ การไฟฟ้า

การบริการด้านไฟฟ้าและแสงสว่างในเขตเทศบาลตำบลปากอ่ดำเป็นของการไฟฟ้าส่วนภูมิภาค (กฟน.) จังหวัด เชียงราย ซึ่งให้บริการครอบคลุมพื้นที่ทั้งหมดในเขตเทศบาลตำบลปากอ่ดำ ทั้งระบบไฟฟ้าภายในอาคาร และระบบไฟฟ้า ส่องสว่างทางสาธารณะที่มีกำลังการผลิตเพียงพอต่อการพัฒนาในด้านต่างๆของจังหวัดเชียงราย

๕.๓ การประปา

๑. หมู่ที่ ๒ ใช้น้ำจากระบบประปาของหมู่บ้าน
๒. หมู่ที่ ๓ ใช้น้ำจากระบบประปาของหมู่บ้าน
๓. หมู่ที่ ๗ ใช้น้ำจากระบบประปาของหมู่บ้าน
๔. หมู่ที่ ๘ ใช้น้ำจากระบบประปาของหมู่บ้าน
๕. หมู่ที่ ๙ ใช้น้ำจากบ่อบาดาลภายในบ้านของแต่ละคน
๖. หมู่ที่ ๑๐ ใช้น้ำจากระบบประปาของหมู่บ้าน
๗. หมู่ที่ ๑๒ ใช้น้ำจากระบบประปาของหมู่บ้าน

๕.๔ โทรศัพท์

ปัจจุบันประชาชนส่วนใหญ่มีโทรศัพท์มือถือเคลื่อนที่ พร้อมระบบอินเทอร์เน็ตเป็นส่วนใหญ่

๕.๕ การไปรษณีย์หรือการสื่อสารหรือการขนส่ง และวัสดุ ครุภัณฑ์

๑. ในพื้นที่ไม่มีที่ทำการไปรษณีย์ แต่ใช้บริการของที่ทำการไปรษณีย์ไทย สาขาแม่ลาว
๒. สถานีวิทยุคนแม่ลาว FM ๑๐๖.๗๕ MHz เลขที่ ๒๙๐ หมู่บ้านปากอ่ดำ หมู่ที่ ๑๐ ตำบลปากอ่ดำ อำเภอแม่ ลาว จังหวัดเชียงราย ๕๗๒๕๐
๓. สถานีวิทยุมวลชนแม่ลาว FM ๑๐๕.๕๐ MHz เลขที่ ๑๔๘ หมู่ที่ ๑๐ ตำบลปากอ่ดำ อำเภอแม่ลาว จังหวัด เชียงราย ๕๗๒๕๐

๖. ระบบเศรษฐกิจ

๖.๑ การเกษตร

การเกษตรส่วนใหญ่ในพื้นที่ จะเป็นการ ปลูกข้าว รองลงมาคือพืชไร่ สวนผลไม้

๖.๒ การประมง

ส่วนมากจะเป็นการจับปลาในน้ำไว้ใช้ช่วงฤดูแล้ง ปล่อยปลาธรรมชาติเข้ามาอาศัยแล้วจึงจับเป็นอาหาร เหลือกก็ จำหน่าย

๖.๓ การปศุสัตว์

การปศุสัตว์ส่วนใหญ่ในพื้นที่ จะเป็นการเลี้ยง สุกร วัว เป็ด ไก่

๖.๔ การบริการ

มีแหล่งบริการในพื้นที่ครอบคลุมทั่วถึงภายในเขตเทศบาล เช่น การไฟฟ้าส่วนภูมิภาคสาขาอำเภอแม่ลาว สถานี วิทยุชุมชน หอกระจายข่าว ร้านสะดวกซื้อ ร้านขายของ ร้านขายอาหาร ร้านขายยา อู่ซ่อมรถ ตลาดสด โรงเรียน

๖.๕ การท่องเที่ยว

ในเขตพื้นที่เทศบาลตำบลปาก่อดำยังไม่ค่อยมีแหล่งท่องเที่ยวในพื้นที่

๖.๖ อุตสาหกรรม

มีการประกอบอุตสาหกรรมขนาดเล็ก เช่น โรงสีข้าวขนาดเล็ก จำนวน ๖ แห่ง ขนาดกลาง จำนวน ๒ แห่ง

๖.๗ การพาณิชย์และกลุ่มอาชีพ

๑. เกษตรกรรม (เพาะปลูกพืชเศรษฐกิจ) เช่น ข้าว ข้าวโพด
๒. เกษตรกรรม (เลี้ยงสัตว์) เช่น โค กระบือ สุกร เป็ด ไก่
๓. ผลิตภัณฑ์ชุมชน เช่น ข้าวหลาม น้ำพริก

๖.๘ แรงงาน

ประชากรในเขตเทศบาลในวัยทำงานมีประมาณ ร้อยละ ๖๐

๗. ศาสนา ประเพณี วัฒนธรรม

๗.๑ การนับถือศาสนา

ประชาชนส่วนใหญ่นับถือศาสนาพุทธ มีศาสนาสถาน จำนวน ๓ แห่ง คือ

๑. วัดบุญเรือง
๒. วัดห้วยसानดอนจั่น
๓. วัดศรีดอนมูล

๗.๒ ประเพณีและงานประจำปี

จะเป็นประเพณีของทางภาคเหนือ เช่น ประเพณีวันสงกรานต์รดน้ำดำหัวผู้สูงอายุ , ประเพณีหล่อเทียนแห่เทียนเข้าพรรษา เป็นต้น

๗.๓ ภูมิปัญญาท้องถิ่น ภาษาถิ่น

ภาษาเหนือ

๗.๔ สินค้าพื้นเมือง และของที่ระลึก

๑. ข้าวหลาม
๒. น้ำพริก

๘. ทรัพยากรธรรมชาติ

๘.๑ น้ำ

๑. แม่น้ำลาว เป็นลำน้ำที่มีต้นกำเนิดจากเทือกเขาในอำเภอเวียงป่าเป้า จังหวัดเชียงราย ไหลผ่านอำเภอแม่สรวย อำเภอแม่ลาว อำเภอเมืองเชียงราย อำเภอเวียงชัย และไหลไปบรรจบแม่น้ำกกที่เขตท้องที่ อำเภอเวียงชัยรวมความยาว ๑๑๗ กม.

๒. ลำน้ำห้วยसान เป็นลำน้ำที่แยกมาจากแม่น้ำลาว ผ่านอำเภอแม่สรวย อำเภอแม่ลาว จังหวัดเชียงราย และไหลลงสู่แม่น้ำลาว เป็นแหล่งที่ใช้ประโยชน์ในด้านเกษตรกรรม การอุปโภคบริโภค เช่นเดียวกับลำน้ำอื่นๆ ที่มีน้ำไหลผ่านไม่มีพื้นที่ป่าไม้และสัตว์ป่าในพื้นที่ คุณภาพแหล่งน้ำไม่มีปัญหา ไม่มีมลพิษทางอากาศ

๘.๒ ป่าไม้

ในส่วนของพื้นที่ป่า จะอยู่ในเขต หมู่ที่ ๘ บ้านปาก่อดำใต้ และหมู่ที่ ๑๒ และบ้านปาก่อดำใหม่

๘.๓ ทรัพยากรธรรมชาติที่สำคัญขององค์กรปกครองส่วนท้องถิ่น

แม่น้ำลาว และแม่น้ำห้วยसान เป็นแหล่งน้ำสำคัญในการทำการเกษตรของประชาชนในพื้นที่

ส่วนที่ ๒ ยุทธศาสตร์การพัฒนาองค์กรปกครองส่วนท้องถิ่น

๑. ความสัมพันธ์ระหว่างแผนพัฒนาระดับมหภาค

๑.๑ แผนพัฒนายุทธศาสตร์ชาติ ๒๐ ปี

ประกอบด้วย ๖ ยุทธศาสตร์

๑. ยุทธศาสตร์ด้านความมั่นคง
๒. ยุทธศาสตร์ด้านการสร้างความสามารถในการแข่งขัน

๓. ยุทธศาสตร์การพัฒนาและเสริมสร้างศักยภาพคน
๔. ยุทธศาสตร์ด้านการสร้างโอกาสความเสมอภาคและเท่าเทียมกันทางสังคม
๕. ยุทธศาสตร์ด้านการสร้างการเติบโตบนคุณภาพชีวิตที่เป็นมิตรกับสิ่งแวดล้อม
๖. ยุทธศาสตร์ด้านการปรับสมดุลและพัฒนาระบบบริหารจัดการภาครัฐ

๑.๒ แผนพัฒนาเศรษฐกิจและสังคมแห่งชาติ ฉบับที่ ๑๒

มี ๑๐ ยุทธศาสตร์ ได้แก่

๑. ยุทธศาสตร์การเสริมสร้างและพัฒนาศักยภาพทุนมนุษย์
๒. ยุทธศาสตร์การสร้างความเป็นธรรมและลดความเหลื่อมล้ำในสังคม
๓. ยุทธศาสตร์การสร้างความเข้มแข็งทางเศรษฐกิจและแข่งขันได้อย่างยั่งยืน
๔. ยุทธศาสตร์การเติบโตที่เป็นมิตรกับสิ่งแวดล้อมเพื่อพัฒนาอย่างยั่งยืน
๕. ยุทธศาสตร์การเสริมสร้างความมั่นคงแห่งชาติเพื่อการพัฒนาประเทศ สู่ความมั่งคั่งและยั่งยืน
๖. ยุทธศาสตร์การบริหารจัดการในภาครัฐ การป้องกันการทุจริตประพฤติมิชอบ และธรรมาภิบาลในสังคมไทย
๗. ยุทธศาสตร์การพัฒนาโครงสร้างพื้นฐานและระบบโลจิสติกส์
๘. ยุทธศาสตร์การพัฒนาวิทยาศาสตร์ เทคโนโลยี วิจัย และนวัตกรรม
๙. ยุทธศาสตร์การพัฒนาภาค เมือง และพื้นที่เศรษฐกิจ
๑๐. ยุทธศาสตร์ความร่วมมือระหว่างประเทศเพื่อการพัฒนา

๑.๓ แผนพัฒนาภูมิภาคเหนือตอนบน

กลุ่มจังหวัดภาคเหนือตอนบน (เชียงใหม่ เชียงราย แม่ฮ่องสอน พะเยา ลำพูน ลำปาง น่าน แพร่) วัลย์ทัศน์ “ประตูทองคำสู่โลก โดดเด่นวัฒนธรรมล้านนา น่านอยู่ทุกถิ่นที่ ”

๑. ประเด็นยุทธศาสตร์ที่ ๑ สร้างฐานเศรษฐกิจใหม่
๒. ประเด็นยุทธศาสตร์ที่ ๒ เพิ่มมูลค่าฐานเศรษฐกิจเดิม
๓. ประเด็นยุทธศาสตร์ที่ ๓ สนับสนุนทั้งฐานเศรษฐกิจเดิมและเศรษฐกิจใหม่ที่ยั่งยืน

๑.๔ แผนพัฒนาจังหวัดเชียงราย

๑. ยุทธศาสตร์ที่ ๑ การพัฒนาขีดความสามารถในการแข่งขันทางการค้า การลงทุน และบริการโลจิสติกส์ เชื่อมโยงกลุ่มจังหวัด กลุ่มอาเซียน+๖ และ GMS
๒. ยุทธศาสตร์ที่ ๒ การส่งเสริมการผลิตสินค้าการเกษตร คุณภาพ มาตรฐานสากล และเป็นมิตรกับสิ่งแวดล้อม
๓. ยุทธศาสตร์ที่ ๓ การดำรงฐานวัฒนธรรมล้านนา เพื่อเพิ่มมูลค่า การท่องเที่ยวเชิงวัฒนธรรม เชนนิเวศ และเชิงสุขภาพ
๔. ยุทธศาสตร์ที่ ๔ การพัฒนาทรัพยากรมนุษย์ และคุณภาพชีวิต เพื่อให้ประชาชนอยู่เย็นเป็นสุข
๕. ยุทธศาสตร์ที่ ๕ การจัดการทรัพยากรธรรมชาติ และสิ่งแวดล้อม ให้ดำรงความสมบูรณ์ และยั่งยืน
๖. ยุทธศาสตร์ที่ ๖ การรักษาความมั่นคง และความปลอดภัยในชีวิตและทรัพย์สิน

๑.๕ แผนพัฒนาองค์การบริหารส่วนจังหวัดเชียงราย (พ.ศ.๒๕๖๑ - ๒๕๖๕)

๑. ยุทธศาสตร์ที่ ๑ การพัฒนาโครงสร้างพื้นฐานและระบบโลจิสติกส์ เชื่อมโยงกลุ่มจังหวัด กลุ่มอาเซียน+๖ และ GMS
๒. ยุทธศาสตร์ที่ ๒ การพัฒนาด้านเศรษฐกิจและการท่องเที่ยว
๓. ยุทธศาสตร์ที่ ๓ การพัฒนาการศึกษาและการสาธารณสุข
๔. ยุทธศาสตร์ที่ ๔ การพัฒนาคุณภาพชีวิตและการป้องกันบรรเทาสาธารณภัย
๕. ยุทธศาสตร์ที่ ๕ การบริหารจัดการทรัพยากรธรรมชาติและสิ่งแวดล้อมให้สมบูรณ์และยั่งยืน
๖. ยุทธศาสตร์ที่ ๖ การพัฒนาด้านการบ้านเมืองการบริหาร

๒. ยุทธศาสตร์ขององค์กรปกครองส่วนท้องถิ่น

๒.๑ วิสัยทัศน์

การกำหนดวิสัยทัศน์ของเทศบาลตำบลปากอ่ดำ อำเภอแม่ลาว จังหวัดเชียงราย จัดทำขึ้นโดยมีคณะผู้บริหาร และเจ้าหน้าที่ของเทศบาลตำบลปากอ่ดำ ข้าราชการจากหน่วยงานต่างๆ และประชาชนที่อยู่ในเขต มาร่วมแสดงความคิดเห็น และพิจารณาจุดอ่อน จุดแข็ง โอกาส และข้อจำกัด ตามลำดับความสำคัญ กำหนดเป็นวิสัยทัศน์ ดังต่อไปนี้

| | |
|-----------------------------------|------------------------------|
| ส่งเสริมการดูแลสุขภาพแบบองค์รวม | สร้างแนวร่วมมวลชนจิตอาสา |
| มุ่งพัฒนาคุณภาพชีวิตด้วยภูมิปัญญา | เสริมสร้างการศึกษาทุกช่วงวัย |

๒.๒ ยุทธศาสตร์

๑. ยุทธศาสตร์ด้านส่งเสริมการบริหารจัดการบ้านเมืองที่ดี
๒. ยุทธศาสตร์ด้านการขจัดความยากจน
๓. ยุทธศาสตร์ด้านการพัฒนาทรัพยากรมนุษย์ สังคม และการเมือง
๔. ยุทธศาสตร์ด้านการอนุรักษ์ทรัพยากรธรรมชาติและสิ่งแวดล้อม
๕. ยุทธศาสตร์ด้านการพัฒนาเศรษฐกิจ
๖. ยุทธศาสตร์ด้านการพัฒนาโครงสร้างพื้นฐานและการบริการสาธารณะ

๒.๓ เป้าประสงค์

๑. ยุทธศาสตร์ที่ ๑

- ปรับปรุงพัฒนาส่งเสริมระบบการให้บริการประชาชน ให้ได้รับความสะดวก รวดเร็ว และเป็นธรรม
- พัฒนางานบริการด้วยระบบอิเล็กทรอนิกส์
- ส่งเสริมให้มีกิจกรรมการมีส่วนร่วมของประชาชน
- พัฒนาขีดความสามารถของบุคลากร ให้มีประสิทธิภาพ
- พัฒนาเครื่องมือ เครื่องใช้ และการบริหารจัดการองค์กร ส่งเสริมการรักษาความปลอดภัยในชีวิตและทรัพย์สินของประชาชนในพื้นที่อย่างทั่วถึง

- ส่งเสริมและสนับสนุน อปพร. และตำรวจบ้าน ให้ได้มีรถตรวจการณ์และอุปกรณ์ที่เกี่ยวข้องเพื่อความสะดวกในการปฏิบัติหน้าที่

- ส่งเสริมระบบเครือข่าย อปพร. และตำรวจบ้านในแต่ละชุมชน
- ส่งเสริมการฝึกทบทวนความรู้ การเพิ่มทักษะในการปฏิบัติหน้าที่ รวมทั้งสนับสนุนสวัสดิการให้แก่เจ้าหน้าที่ป้องกันและบรรเทาสาธารณภัย อปพร. และตำรวจบ้าน

๒. ยุทธศาสตร์ที่ ๒

- พัฒนาส่งเสริมรายได้เฉลี่ยให้ม้อตราที่สูงขึ้นและมีมาตรฐาน
- ส่งเสริมอาชีพ และพัฒนาผลิตภัณฑ์ของกลุ่มอาชีพต่างๆ
- ส่งเสริมแนวทางเศรษฐกิจพอเพียง และการเกษตรตามแนวทฤษฎีใหม่
- ส่งเสริมให้มีมาตรการทางการตลาดสำหรับผลิตภัณฑ์ ของกลุ่มอาชีพ และผลผลิตทางการเกษตร

๓. ยุทธศาสตร์ที่ ๓

- ส่งเสริมด้านการศึกษา
- ส่งเสริมการศาสนา
- ส่งเสริมศิลปวัฒนธรรม ประเพณี และภูมิปัญญาท้องถิ่น
- ส่งเสริมด้านการมีส่วนร่วมในการพัฒนาสังคม
- ส่งเสริมความปลอดภัยในชีวิตและทรัพย์สิน
- ส่งเสริมด้านสาธารณสุข การกีฬา และนันทนาการ
- ส่งเสริมการป้องกัน และแก้ไขปัญหาหยาเสพติด
- ส่งเสริมการสังคมสงเคราะห์
- ส่งเสริมการแก้ไขปัญหาเด็กและสตรี เยาวชน ผู้สูงอายุ และผู้ด้อยโอกาสทางสังคม

- พัฒนาความเท่าเทียมกันของคุณภาพชีวิตในชุมชน
- ส่งเสริมให้ประชาชนได้มีความรู้ และมีส่วนร่วมทางการเมืองอย่างสร้างสรรค์

๔. ยุทธศาสตร์ที่ ๔

- ส่งเสริมให้เกิดการเรียนรู้และใช้ชีวิตร่วมกับธรรมชาติอย่างอนุรักษ์
- พัฒนาแหล่งน้ำให้สามารถใช้ประโยชน์ได้อย่างเต็มประสิทธิภาพ
- ส่งเสริมการจัดการด้านขยะมูลฝอย สิ่งปฏิกูลและการบำบัดน้ำเสีย
- กำหนดนโยบายและวางแผนการบริหารจัดการน้ำอย่างมีระบบ
- ป้องกันและบรรเทาสาธารณภัยที่เกิดขึ้นจากธรรมชาติและนอกเหนือภัยธรรมชาติ

๕. ยุทธศาสตร์ที่ ๕

- ส่งเสริมอุตสาหกรรมเกษตร เพื่อเพิ่มมูลค่าสินค้าการเกษตร
- ส่งเสริมแหล่งงาน และสร้างความเข้มแข็งของครอบครัว
- ส่งเสริมกลุ่มอาชีพ ให้มีผลผลิตที่มีมาตรฐานสู่ระดับจังหวัด
- พัฒนาเทศบาลตำบลปากท่อให้เป็นศูนย์กลางการค้า การลงทุน และการท่องเที่ยว

๖. ยุทธศาสตร์ที่ ๖

- พัฒนาระบบคมนาคม และระบบสาธารณสุขโรค เพื่อให้เทศบาลตำบลปากท่อเป็นองค์กรปกครองส่วนท้องถิ่นที่น่าอยู่

- พัฒนาด้านการคมนาคมให้เชื่อมต่อทั่วทั้งเขตเทศบาลตำบลปากท่อ

๒.๔ ตัวชี้วัด

๑. ยุทธศาสตร์ที่ ๑

- ประชาชนมีความพึงพอใจในการบริการภาครัฐ
- ประชาชนเข้ามามีส่วนร่วมในการพัฒนาท้องถิ่น
- ชุมชนท้องถิ่นมีความเข้มแข็งในการพัฒนาและบริหารจัดการปัญหาท้องถิ่น
- ภาครัฐ ภาคเอกชน องค์กรต่างๆ และประชาชนมีความร่วมมือด้านต่างๆ

๒. ยุทธศาสตร์ที่ ๒

- ประชาชนมีรายได้ที่เพิ่ม
- ประชาชนมีอาชีพในการดำรงชีวิต
- ประชาชนมีการประกอบอาชีพด้านเศรษฐกิจพอเพียงและเกษตรตามทฤษฎีใหม่
- กลุ่มอาชีพมีการสนับสนุนด้านการผลิตภัณฑ์

๓. ยุทธศาสตร์ที่ ๓

- นักเรียนมีความพร้อมในด้านความรู้ และความสามารถในการประเมินจากหน่วยงาน
- จำนวนนักเรียนที่เพิ่มขึ้นเมื่อเปรียบเทียบกับจำนวนที่มีการเปลี่ยนแปลง
- การเพิ่มขึ้นของประชาชน ในการเข้าร่วมกิจกรรมทางศาสนา
- ส่งเสริมด้านกิจกรรมด้านศาสนาของเทศบาล
- ประชาชนมีคุณภาพชีวิตที่ดี สงบสุขปลอดจากอบายมุขและสิ่งเสพติด
- ประชาชนมีสุขภาพที่สมบูรณ์ในทุกมิติ และได้รับบริการทางการแพทย์และสาธารณสุขที่มีคุณภาพ
- ให้คนเป็นศูนย์กลางของการเรียนรู้ เป็นคนดี มีคุณภาพ มีศักยภาพ ความสามารถในการแข่งขัน ที่

คุณธรรม จริยธรรม สู้งานคุณความรู้

- ให้ประชาชนมีภูมิคุ้มกันทางวัฒนธรรม มีการเชิดชูคุณค่าความเป็นไทยและวัฒนธรรมไทยบนความเข้าใจความหลากหลายทางวัฒนธรรมที่ทำให้ชุมชน สังคม มีความสมานฉันท์และสันติสุข และเรียนรู้วัฒนธรรมประเทศเพื่อนบ้านกลุ่มอาเซียน

๔. ยุทธศาสตร์ที่ ๔

- ระบบการจัดการทรัพยากรธรรมชาติสิ่งแวดล้อมในชุมชนให้มีสภาพที่สมบูรณ์ และสร้างจิตสำนึกให้ประชาชนรักสิ่งแวดล้อม

- เพื่อความสมบูรณ์ของป่าไม้และความสมดุลของธรรมชาติ ไม่ให้ทำลายต้นไม้ไปมากกว่านี้ ปรับปรุงภูมิทัศน์หรือสวนหย่อมรวมทั้งเพิ่มพื้นที่สีเขียวภายในตำบล

- มีการลดปริมาณขยะมูลฝอยที่จะดำเนินการกำจัดอย่างเป็นรูปธรรม

- มีการกำหนดรูปแบบวิธีการ การกำจัดขยะมูลฝอยอย่างชัดเจน

๕. ยุทธศาสตร์ที่ ๕

- ประชาชนมีรายรับเพิ่มขึ้นรายจ่ายลดลง

- ประชาชนมีการรวมกลุ่มเครือข่ายวิสาหกิจชุมชน

- มีการขยายพื้นที่เศรษฐกิจในชุมชนมากขึ้น

- มีกลุ่มอาชีพ ที่เพิ่มขึ้นและผลิตภัณฑ์ได้รับการส่งเสริม

- มีการพัฒนาด้านผลิตภัณฑ์ ทุกๆด้าน (ด้านการสร้างผลิตภัณฑ์ บรรจุภัณฑ์ การจำหน่ายผลิตภัณฑ์)

๖. ยุทธศาสตร์ที่ ๖

- ประชาชนได้รับความสะดวกสบายในด้านโครงสร้างพื้นฐาน

- มีระบบสาธารณสุขมูลฐาน จำนวนถนน สะพาน ได้รับการก่อสร้าง ปรับปรุง ซ่อมแซม บำรุงรักษาให้ใช้งานได้

ตามปกติ

๒.๕ คำเป้าหมาย

๑. ยุทธศาสตร์ที่ ๑

- จำนวนผู้มีส่วนร่วมตามกระบวนการบริหารจัดการปัญหาท้องถิ่น

- ความพึงพอใจของประชาชนในการรับบริการ

- จำนวนบุคลากรและอุปกรณ์มีศักยภาพในการบริการประชาชนเพิ่มขึ้น

- ประชาชนในท้องถิ่นมีการเอื้อเฟื้อต่อกัน

- จำนวนหมู่บ้านมีการบริหารและการจัดระเบียบชุมชนที่ดี

๒. ยุทธศาสตร์ที่ ๒

- จำนวนรายได้ของประชาชนที่เพิ่มขึ้น

- จำนวนอาชีพและผลิตภัณฑ์มีจำนวนที่เพิ่มขึ้น

- การเพิ่มขึ้นของเกษตรกรในด้านการประกอบอาชีพด้านเศรษฐกิจพอเพียง

- การเพิ่มขึ้นของการจ้างแรงงานและอาชีพ

- ปัญหาความยากจนที่เกิดขึ้นมีจำนวนลดลง

๓. ยุทธศาสตร์ที่ ๓

- จำนวนนักเรียนที่ได้รับการการศึกษาได้รับการพัฒนาที่ดีเพิ่มขึ้น

- จำนวนเด็กและเยาวชนในตำบลมีศักยภาพด้านการศึกษา ด้านสุขภาพที่ดี

- จำนวนประชาชนและเด็กนักเรียนได้เข้ามามีส่วนร่วมในการดำเนินกิจกรรมทางศาสนา

- ผู้มีสุขภาพร่างกาย สุขภาพจิต ความปลอดภัยในชีวิตและทรัพย์สิน และได้เข้าถึงสวัสดิการทางสังคมดีขึ้น

- การจัดกิจกรรมกีฬาและนันทนาการในหมู่บ้านอย่างปลอดภัย

๔. ยุทธศาสตร์ที่ ๔

- จำนวนประชาชนที่มีส่วนร่วมสร้างจิตสำนึกที่ดีและมีความรักบ้านเกิดของตนเอง

- จำนวนต้นไม้ที่มีการปลูกเพิ่มขึ้น จำนวนแหล่งน้ำที่ได้รับการปรับปรุง

- จำนวนครัวเรือนที่มีส่วนร่วมรับผิดชอบในการบริหารจัดการขยะมูลฝอยและสิ่งปฏิกูล

- จำนวนหมู่บ้านไม่มีน้ำเน่าเสียส่งกลิ่นเหม็น

- จำนวนหมู่บ้านที่มีการปรับปรุงภูมิทัศน์ให้เป็นหมู่บ้านน่าอยู่

- ประชาชนเข้ามามีส่วนร่วมในการพัฒนาพื้นที่ให้เป็นแหล่งท่องเที่ยว

๕. ยุทธศาสตร์ที่ ๕

- ประชาชนมีรายได้เพิ่มขึ้น
- ผลิตภัณฑ์ otop ตำบลมีขายตามท้องตลาด
- กลุ่มมีการบริหารจัดการที่ถูกต้อง
- ผลผลิตทางการเกษตรมีเพิ่มขึ้นและได้ราคาดี
- พื้นที่ทำการเกษตรมีผลผลิตเพิ่มขึ้นมูลค่าเพิ่มขึ้นและมีคุณภาพ

๖. ยุทธศาสตร์ที่ ๖

- จำนวนการก่อสร้าง และปรับปรุงโครงสร้างพื้นฐาน
- จำนวนปริมาณการขยายเขตไฟฟ้าและไฟฟ้าสาธารณะ
- จำนวนลดลงของอุบัติเหตุ

๒.๖ กลยุทธ์

๑. ยุทธศาสตร์ที่ ๑

- การพัฒนาขีดความสามารถการทำงานของบุคลากรและพัฒนาขีดความสามารถด้านการแข่งขัน
- การพัฒนาด้านเครื่องมือเครื่องใช้ให้มีความทันสมัยเหมาะสมกับสถานการณ์
- การพัฒนาระบบข้อมูลสารสนเทศและนวัตกรรมในการทำงานโดยใช้เทคโนโลยีที่ทันสมัย
- การพัฒนาระบบบริหารจัดการการเงิน การคลัง และงบประมาณ
- การเสริมสร้างการบริหารกิจการบ้านเมืองที่ดี ในองค์กรปกครองส่วนท้องถิ่นทุกระดับ

๒. ยุทธศาสตร์ที่ ๒

- ส่งเสริมประชาชนในทุกๆด้าน เพื่อให้ประชาชนมีรายได้และปราศจากความยากจนอันเกิดจากการไร้การประกอบอาชีพ ทำให้ไม่มีรายได้

- ส่งเสริมและสนับสนุนกลุ่มอาชีพในเขตเทศบาลให้มีความเข้มแข็งและมีมาตรฐานด้านผลิตภัณฑ์
- ส่งเสริมกิจกรรมของกลุ่มอาชีพในการดำเนินงานทั้งจากภายนอกและภายใน
- สนับสนุนด้านงบประมาณในการส่งเสริมให้มีความรู้ด้านการประกอบอาชีพให้มีความมั่นคง ตามแนวทาง

เศรษฐกิจพอเพียง และเกษตรทฤษฎีใหม่ เพื่อการดำรงชีพแบบยั่งยืน

- การส่งเสริมและสนับสนุน ด้านบุคลากรในการติดต่อประสานงานกับหน่วยงานต่างๆ เพื่อพัฒนาศักยภาพของประชาชน และกลุ่มอาชีพ

- ส่งเสริมด้านการหาแหล่งจำหน่ายผลิตภัณฑ์ เพื่อเพิ่มรายได้จากสินค้า

๓. ยุทธศาสตร์ที่ ๓

- การส่งเสริมสนับสนุนการจัดการศึกษาที่มีคุณภาพทุกระดับ ทั้งในและนอกระบบครอบคลุมทุกช่วงวัยให้เรียนรู้ตลอดชีวิต และส่งเสริมภาษาอังกฤษและภาษาประเทศเพื่อนบ้าน

- ส่งเสริมค่านิยม จริยธรรมและวัฒนธรรม อันดีงามแก่เด็กและเยาวชน และเรียนรู้วัฒนธรรมกลุ่มประเทศในอาเซียน

- การส่งเสริมและสนับสนุน ความปลอดภัยในชีวิตและทรัพย์สิน การจัดการด้านสาธารณสุข การป้องกันและควบคุมโรคการรักษายาบาล การฟื้นฟูสมรรถภาพทางร่างกายจิตใจให้ประชาชนมีความสุข ภาวะที่สมบูรณ์ พัฒนาการแพทย์แผนไทย การแพทย์ทางเลือก การแพทย์พื้นบ้าน และส่งเสริมสวัสดิการทางสังคม

- การส่งเสริมให้ประชาชนในพื้นที่ให้ได้เข้าถึงสวัสดิการทางสังคม จากภาครัฐและเอกชน เช่น เบี้ยยังชีพ การเข้าถึงบริการข้อมูลข่าวสาร การเข้าถึงบริการด้านสุขภาพ

- การส่งเสริมและสนับสนุนการกีฬาสู่ความเป็นเลิศและการกีฬาเพื่อการออกกำลังกาย
- ส่งเสริมกิจกรรมของกลุ่มต่างๆ เช่นกลุ่มเด็ก สตรี ผู้สูงอายุ กลุ่มอาชีพ กลุ่มองค์กรภาครัฐ และเอกชน

๔. ยุทธศาสตร์ที่ ๔

- อนุรักษ์ ฟื้นฟู และเพิ่มพื้นที่ป่า และป่าต้นน้ำลำธารให้เกิดความอุดมสมบูรณ์ด้านระบบนิเวศน์ และการจัดการทรัพยากรและสิ่งแวดล้อม

- พัฒนาฟื้นฟูแหล่งน้ำ และการบริหารจัดการน้ำอย่างเป็นระบบและมีประสิทธิภาพ
- พัฒนาและปรับปรุงคุณภาพดินให้อุดมสมบูรณ์
- เพิ่มประสิทธิภาพการจัดการขยะชุมชน สิ่งปฏิกูลและน้ำเสีย

๕. ยุทธศาสตร์ที่ ๕

- พัฒนาส่งเสริมและสนับสนุนการเพิ่มมูลค่าผลิตภัณฑ์ชุมชน และสินค้าการเกษตรอย่างครบวงจร ตั้งแต่การผลิต การออกแบบ การบรรจุภัณฑ์ และการตลาด

- ส่งเสริมสนับสนุนกระบวนการเรียนรู้ และการนำหลักปรัชญาเศรษฐกิจพอเพียงไปใช้ในการประกอบอาชีพ

๖. ยุทธศาสตร์ที่ ๖

- พัฒนาและสนับสนุนโครงสร้างพื้นฐานด้านการคมนาคมขนส่ง และระบบการให้บริการประชาชน

- พัฒนาเพิ่มประสิทธิภาพระบบโครงสร้างพื้นฐานให้มีมาตรฐานเพื่อรองรับการขยายตัวในด้านการขนส่ง และระบบสาธารณสุขโรค พัฒนาและปรับปรุงระบบบริการด้านสาธารณสุขโรคทั้ง ถนน ทางระบายน้ำ สะพาน ไฟฟ้า สาธารณะ โทรศัพท์ กิจกรรมประปา ให้เพียงพอกับความต้องการของประชาชน และรองรับความเจริญก้าวหน้าของท้องถิ่นในอนาคต

- พัฒนาเส้นทางคมนาคมในชุมชน โดยก่อสร้างและปรับปรุงถนนที่ใช้ในการคมนาคม ขนส่งสินค้า และผลผลิตทางการเกษตรให้มีความสะดวก ได้มาตรฐาน มีความปลอดภัยและทั่วถึง

๒.๗ จุดยืนทางยุทธศาสตร์

๑. ยุทธศาสตร์ที่ ๑

- ประชาชนในเขตเทศบาลให้ความร่วมมือในการทำกิจกรรม เข้าร่วมกิจกรรม เป็นอย่างดี ทำให้การบริหารงานเป็นไปด้วยความเรียบร้อย

๒. ยุทธศาสตร์ที่ ๒

- พื้นที่เขตเทศบาลตำบลปากอ่าอยู่ติดกับตัวจังหวัดเชียงราย ทำให้การค้าขายสะดวกรวดเร็ว และพื้นที่เทศบาลตำบลปากอ่าเป็นเส้นทางหลักในการเดินทาง ทำให้สะดวกในการขนส่ง หรือการดำเนินการต่างๆ

๓. ยุทธศาสตร์ที่ ๓

- เทศบาลตำบลปากอ่าอยู่ติดกับตัวจังหวัด ทำให้ประชาชน เยาวชน ในพื้นที่มีสถานที่ในการศึกษาหาความรู้ให้เลือกมาก ทั้งสะดวกในการติดต่อส่วนราชการ แหล่งสถานศึกษา และการติดต่อประสานงานกับหน่วยงานราชการ

๔. ยุทธศาสตร์ที่ ๔

- ในเขตเทศบาลตำบลปากอ่า โดยรวมพื้นที่จะเป็นพื้นที่ราบลุ่ม และเป็นภูเขาบางส่วน แต่มีทรัพยากรคือแหล่งน้ำที่เพียงพอและอุดมสมบูรณ์ในการทำเกษตร และอื่นๆ

๕. ยุทธศาสตร์ที่ ๕

- เนื่องจากเขตเทศบาลตำบลปากอ่า อยู่ติดถนนพหลโยธิน ทางหลวงแผ่นดินหมายเลข ๑ เป็นทางผ่านของนักท่องเที่ยวในการเดินทางไปเที่ยวจังหวัดเชียงราย ซึ่งเป็นเส้นทางขนส่งสินค้า สะดวกในการส่งสินค้า หรือค้าขาย

๖. ยุทธศาสตร์ที่ ๖

- เนื่องจากพื้นที่เขตเทศบาลตำบลปากอ่ามีพื้นที่ไม่มาก ทำให้ในส่วนของโครงสร้างพื้นฐานเริ่มครอบคลุมทั่วทั้งในเขตเทศบาลตำบลปากอ่าแล้ว ซึ่งก็ได้เปรียบในการพัฒนาให้ดียิ่งๆขึ้นไป

๒.๘ ความเชื่อมโยงของยุทธศาสตร์ในภาพรวม

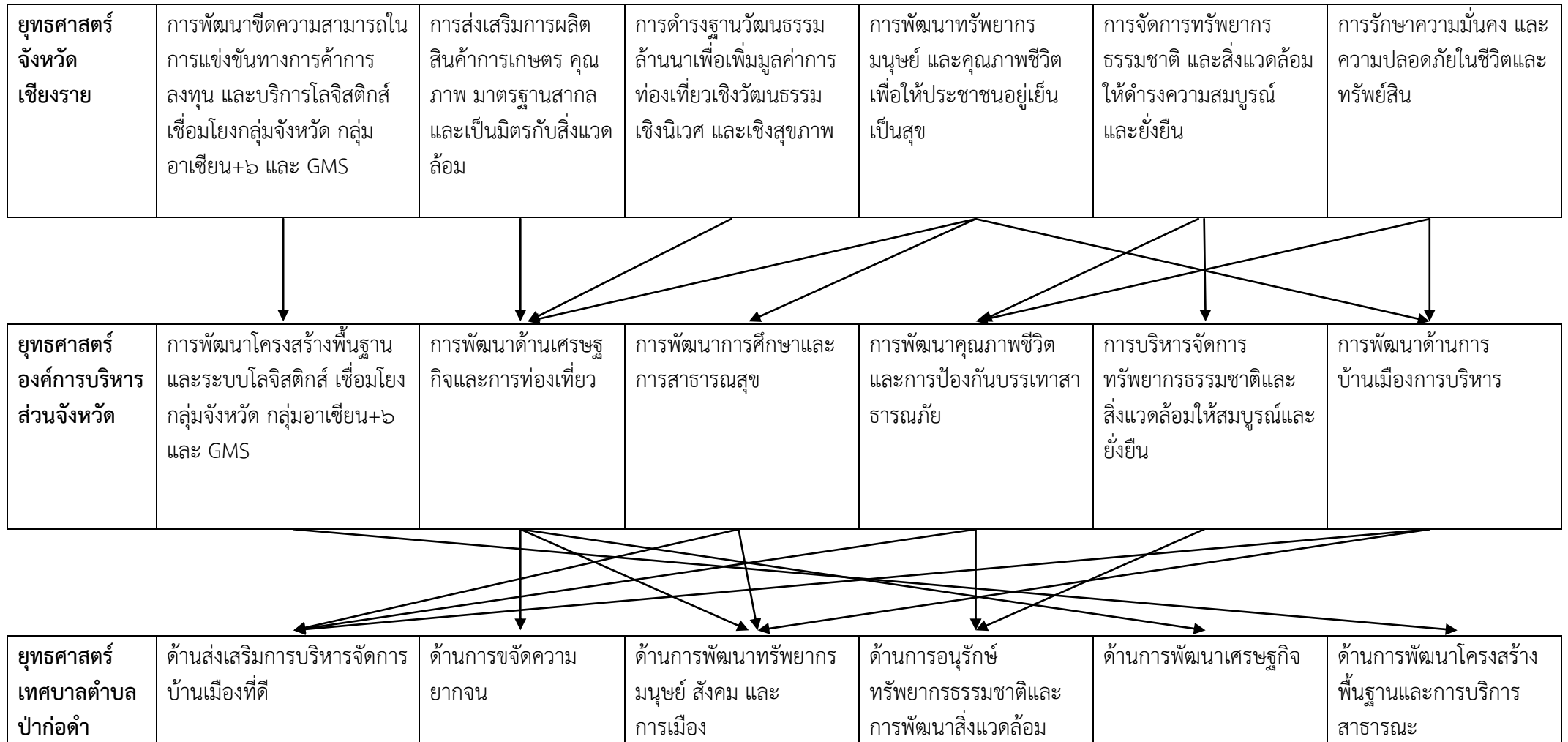

๓. การวิเคราะห์เพื่อพัฒนาท้องถิ่น

๓.๑ การวิเคราะห์กรอบการจัดทำยุทธศาสตร์ขององค์กรปกครองส่วนท้องถิ่น

(๑) ด้านเศรษฐกิจ

จุดแข็ง

พื้นที่เทศบาลตำบลปากอ่ดำ เป็นพื้นที่ที่อุดมสมบูรณ์เป็นแหล่งปลูกพืชเศรษฐกิจที่สำคัญ ได้แก่ ข้าว ข้าวโพด ลำไย ฯลฯ และยังมีกลุ่มอาชีพที่ชาวบ้านมีการรวมกลุ่มกัน เช่น กลุ่มข้าวหอม และกลุ่มน้ำพริก

จุดอ่อน

ประชากรส่วนใหญ่ มีอาชีพเกษตรกร ซึ่งสามารถปลูกพืชหมุนเวียนได้ตลอดทั้งปี ส่วนใหญ่ยังใช้สารเคมีในการทำการเกษตร ส่งผลให้มีความเสี่ยงในเรื่องของสุขภาพ สิ่งแวดล้อม และยังทำให้ต้นทุนในการผลิตสูง และประชาชนยังขาดความรู้ ความเข้าใจ ในการน้อมนำปรัชญาเศรษฐกิจพอเพียงไปใช้ในชีวิตจริง

โอกาส

การบริหารจัดการทั้งภาครัฐและเอกชน เน้นการบูรณาการร่วมกัน และมีหน่วยงานอื่นๆให้การสนับสนุน กลุ่มอาชีพ รวมถึงการอบรมอาชีพให้กับประชาชน ทำให้มีโอกาสในการสร้างงานสร้างอาชีพมากขึ้น และมีความหลากหลาย

อุปสรรค

ประชาชนยังยึดติดกับแนวคิดเดิมๆ วิธีเดิมๆ ค่าครองชีพที่สูงขึ้น หนี้สินในครัวเรือน ความเจริญทางเทคโนโลยีรวมถึงค่านิยมของประชาชนที่เปลี่ยนไป ความต้องการมีมากขึ้น แต่รายได้มีเท่าเดิม

(๒) ด้านสังคม

จุดแข็ง

เนื่องจากในเขตพื้นที่เทศบาลตำบลปากอ่ดำ มีจำนวนประชากรและจำนวนหมู่บ้านไม่มาก และหมู่บ้านส่วนใหญ่ติดกับถนนสายหลัก ประชากรมีการตั้งบ้านเรือนใกล้กับถนนสายหลัก และประชาชนในพื้นที่ให้ความร่วมมือในการทำกิจกรรมต่างๆ ทำให้ในการประสานงาน หรือการขอความร่วมมือจากประชาชน มีความสะดวก และประชาสัมพันธ์ได้อย่างทั่วถึง

โอกาส

เนื่องจากประชากรมีจำนวนไม่มากทำให้ สภาพสังคมยังไม่เปลี่ยนแปลงไปซึกเท่าไร ทำให้ปัญหาสังคมยังไม่มีความเท่าที่ควร

อุปสรรค

ความก้าวหน้าทางเทคโนโลยี ที่สามารถเข้าถึงโลกออนไลน์ได้อย่างรวดเร็ว ซึ่งเยาวชน ประชาชน อาจได้รับข้อมูลข่าวสารที่ผิดๆ ไม่ถูกต้อง แล้วนำมาปฏิบัติใช้ ทำให้เกิดปัญหาตามมา

(๓) ด้านการศึกษา

จุดแข็ง

เนื่องจากพื้นที่เขตเทศบาลตำบลปากอ่ดำ อยู่ใกล้กับตัวจังหวัดทำให้มีแหล่งศึกษา แหล่งเรียนรู้ที่มีคุณภาพ ให้เด็กนักเรียน หรือประชาชน สามารถเลือกสถานที่ศึกษา แหล่งเรียนรู้ และสะดวกต่อการสัญจรด้วย อีกทั้งเทศบาลตำบลปากอ่ดำยังให้ความสำคัญกับการศึกษา เพื่อให้เด็กนักเรียนไม่ต้องไปเรียนไกลบ้าน โดยการเปิดโรงเรียนเทศบาล ๑ (ปากอ่ดำ) เปิดการเรียนการสอนถึงระดับมัธยมศึกษาตอนต้น และยังทำการจัดโครงการโรงเรียนผู้สูงอายุ ซึ่งเป็นการให้ความรู้ผู้สูงอายุในชุมชนให้มีการศึกษา

จุดอ่อน

จำนวนบุคลากรในด้านการศึกษามีไม่เพียงพอครอบคลุมทุกภาควิชา ปัญหาข้าราชการครู ในเรื่องของการย้ายกลับบ้าน

โอกาส

เทศบาลตำบลปากท่ออำเภออยู่ใกล้ตัวจังหวัด ในการประสานงานกับหน่วยงานที่รับผิดชอบทำให้ได้รับความสะดวก รวดเร็ว และเทศบาลยังได้รับการให้ความไว้วางใจจากประชาชนในเรื่องของการศึกษา ซึ่งมีนโยบายจะขยายชั้นเรียนจนถึงมัธยมศึกษาตอนปลาย เพื่อให้เด็ก เยาวชน ไม่ต้องไปเรียนไกลบ้าน ลดค่าใช้จ่ายให้กับผู้ปกครอง

อุปสรรค

ประชาชนบางกลุ่มยังให้ค่านิยมในการส่งบุตรไปเรียนในตัวจังหวัด ซึ่งทางเทศบาลต้องสร้างความเชื่อมั่นกับประชาชนในเรื่องการเรียนการสอนของทางโรงเรียน

(๔) ด้านผังเมือง

จุดแข็ง

ผู้บริหารได้ให้ความสำคัญกับการพัฒนาด้านการคมนาคมและโครงสร้างพื้นฐาน ไม่ว่าจะเป็นถนน ขยายเขตไฟฟ้า ระบบประปา

จุดอ่อน

การดำเนินการโครงสร้างพื้นฐานเป็นการดำเนินงานที่ใช้งบประมาณในแต่ละโครงการค่อนข้างเยอะ ซึ่งทำให้การดำเนินการโครงการบางโครงการไม่เสร็จสิ้นภายในปีเดียว

โอกาส

สำหรับโครงการด้านโครงสร้างพื้นฐานที่เกินศักยภาพ การดำเนินงานใช้งบประมาณมากสามารถส่งไปยังหน่วยงานที่ให้การสนับสนุนได้ ซึ่งมีหลายหน่วยงานที่ให้การสนับสนุน เช่น องค์การบริหารส่วนจังหวัด กรมทรัพยากรธรรมชาติและสิ่งแวดล้อม ฯลฯ

อุปสรรค

การขยายเขตไฟฟ้า อยู่ในอำนาจหน้าที่ของการไฟฟ้าส่วนภูมิภาค และใช้งบประมาณมากพอสมควร ทำให้บางครั้งไม่ทั่วถึง และไม่ครอบคลุมในพื้นที่

(๕) ด้านเทคโนโลยี

จุดแข็ง

เทศบาลตำบลปากท่อได้นำเทคโนโลยีต่างๆมาช่วยในการปฏิบัติงานต่าง เพื่อเพิ่มการปฏิบัติงานให้รวดเร็วขึ้น รวมทั้งเทคโนโลยีสมัยใหม่ที่จะช่วยในการประสานงานต่างๆ รวมถึงระบบการจัดซื้อจัดจ้างต่างๆ ในการประมูลซื้อประมูลจ้างของทางภาครัฐ ซึ่งช่วยลดการทุจริต และสามารถลดค่าใช้จ่ายได้เป็นอย่างมาก

จุดอ่อน

เนื่องจากเทคโนโลยีบางอย่างมีราคาที่สูง และบางอย่างล้าหน้ามากเกินไป ทำให้ในเรื่องของการบำรุงรักษาซ่อมแซมล่าช้า และค่าใช้จ่ายสูง

โอกาส

ภาครัฐเริ่มให้การส่งเสริมทางด้านเทคโนโลยีในทุกๆด้าน ไม่ว่าจะเป็นเรื่องการศึกษา การคมนาคม การสาธารณสุข ซึ่งมีการพัฒนาตลอดเวลา

อุปสรรค

การทำความเข้าใจในการใช้เทคโนโลยี ค่าใช้จ่ายสูง ความเชื่อมั่นของประชาชนในการใช้เทคโนโลยี

(๖) ด้านธรรมชาติและสิ่งแวดล้อม

จุดแข็ง

เทศบาลตำบลปากท่อมีการส่งเสริมและสนับสนุน โครงการทางด้านการบริหารจัดการขยะ และให้ความสำคัญในเรื่องนี้เป็นอย่างมาก

จุดอ่อน

ประชาชนไม่มีความเข้าใจในการกำจัดขยะ ซึ่งไม่แยกขยะก่อนทิ้ง ปัญหาสถานที่ทิ้งขยะ ค่าใช้จ่ายในการดำเนินงานเกี่ยวกับขยะ

โอกาส

ประเด็นเรื่องการอนุรักษ์ทรัพยากรธรรมชาติและสิ่งแวดล้อมเป็นประเด็นที่ได้รับความสนใจและเป็นกระแสที่มีการรณรงค์ตั้งแต่ระดับครัวเรือน ชุมชน ท้องถิ่น ประเทศ และระดับโลก มีหน่วยงานดำเนินงานสนับสนุนทั้งภาครัฐและเอกชน ตลอดจนองค์กรที่ไม่แสวงหากำไร ให้มีการสร้างจิตสำนึก และรณรงค์ให้มีการนำเอาทรัพยากรธรรมชาติที่ใช้แล้วกลับมาใช้ซ้ำ (Recycle)

อุปสรรค

ปัญหาขยะภายในครัวเรือน ซึ่งมีการใช้พลาสติกเป็นจำนวนมาก ซึ่งการนำไปกำจัดย่อยสลายได้ยาก และการไม่แยกขยะก่อนทิ้ง

๓.๒ การประเมินสถานการณ์สภาพแวดล้อมภายนอกที่เกี่ยวข้อง

ปัจจุบัน กลุ่มประเทศในภูมิภาคอาเซียนจำนวน ๑๐ ประเทศ ได้แก่ ไทย , สิงคโปร์ , อินโดนีเซีย , มาเลเซีย , ฟิลิปปินส์ , บรูไน , เวียดนาม , ลาว , พม่า , และกัมพูชา ได้มีการร่วมจัดตั้งประชาคมอาเซียนขึ้น ซึ่งประกอบไปด้วย ๓ เสาหลัก คือ

๑) ประชาคมการเมืองและความมั่นคงอาเซียน (ASEAN Security Community - ASC) มุ่งให้ประเทศในภูมิภาคอยู่ร่วมกันอย่างสันติ มีระบบแก้ไขความขัดแย้ง ระหว่างกันได้ด้วยดี มีเสถียรภาพอย่างรอบด้าน

๒) ประชาคมเศรษฐกิจ (ASEAN Economic Community - AEC) มุ่งให้การรวมตัวกันทางเศรษฐกิจ และการอำนวยความสะดวกในการติดต่อค้าขายระหว่างกัน อันจะทำให้ภูมิภาคมีความเจริญมั่งคั่ง และสามารถแข่งขันกับภูมิภาคอื่น ได้เพื่อความอยู่ดีกินดีของประชาชนในประเทศอาเซียน

๓) ประชาคม สังคมและวัฒนธรรมอาเซียน (ASEAN Socio-Cultural Community - ASCC) เพื่อให้ประชาชนแต่ละประเทศอาเซียนอยู่ร่วมกันภายใต้แนวคิดสังคมที่เอื้ออาทร มีสวัสดิการทางสังคมที่ดี และมีความมั่นคงทางสังคม

ประเทศไทยต้องปรับเปลี่ยนโครงสร้างการทำงานของบุคลากรหน่วยงานภาครัฐ ทั้งในส่วนกลาง และส่วนภูมิภาค ให้สอดคล้องกับทิศทางการพัฒนาของประเทศไทยในฐานะสมาชิกประชาคมอาเซียน เช่น การสรรหาและขยายอัตราข้าราชการ ที่มีความรู้ความสามารถด้านภาษาหรือมีความเชี่ยวชาญเกี่ยวกับอาเซียนประจำหน่วยงานต่างๆมากขึ้น การจัดตั้งประชาคมอาเซียนดังกล่าวย่อมส่งผลกระทบต่อองค์กรปกครองส่วนท้องถิ่นอย่างเลี่ยงไม่ได้ทั้งทางด้านบวกและด้านลบ ซึ่งมีผลกระทบโดยตรงต่อประชาชนเพราะองค์กรปกครองส่วนท้องถิ่น เป็นหน่วยงานที่ใกล้ชิดกับประชาชนมากที่สุด

ส่วนที่ ๓ การนำแผนพัฒนาท้องถิ่นไปสู่การปฏิบัติ

๑. ยุทธศาสตร์การพัฒนาและแผนงาน

| ที่ | ยุทธศาสตร์ | ด้าน | แผนงาน | หน่วยงาน รับผิดชอบหลัก | หน่วยงาน สนับสนุน |
|-----|--|--|---|---|----------------------|
| ๑ | ยุทธศาสตร์ด้านส่งเสริมการบริหารจัดการบ้านเมืองที่ดี | ด้านส่งเสริมการบริหารจัดการบ้านเมืองที่ดี | - บริหารงานทั่วไป - รักษาความสงบภายใน - สาธารณสุข | - สำนักปลัด - กองคลัง - กองสาธารณสุขฯ | - กองคลัง |
| ๒ | ยุทธศาสตร์ด้านการจัดความยากจน | ด้านการจัดความยากจน | - สร้างความเข้มแข็งของชุมชน - บริหารงานทั่วไป - สาธารณสุข | - สำนักปลัด - กองสาธารณสุขฯ | - กองคลัง |
| ๓ | ยุทธศาสตร์ด้านการพัฒนาทรัพยากรมนุษย์ สังคม และการเมือง | ด้านการพัฒนาทรัพยากรมนุษย์ สังคม และการเมือง | - บริหารงานทั่วไป - สาธารณสุข - การศาสนาและวัฒนธรรมและนันทนาการ - การศึกษา - งบกลาง | - กองการศึกษา - กองสาธารณสุขฯ - สำนักปลัด | - กองคลัง |
| ๔ | ยุทธศาสตร์ด้านการอนุรักษ์ทรัพยากรธรรมชาติและ การพัฒนาสิ่งแวดล้อม | ด้านการอนุรักษ์ทรัพยากรธรรมชาติและ การพัฒนาสิ่งแวดล้อม | - บริหารงานทั่วไป - รักษาความสงบภายใน - สาธารณสุข - อุทสาหกรรมและการโยธา | - สำนักปลัด - กองสาธารณสุขฯ - กองช่าง | - กองคลัง |
| ๕ | ยุทธศาสตร์ด้านการพัฒนาเศรษฐกิจ | ด้านการพัฒนาเศรษฐกิจ | - สร้างความเข้มแข็งของชุมชน | - สำนักปลัด | - กองคลัง |
| ๖ | ยุทธศาสตร์ด้านการพัฒนาโครงสร้างพื้นฐานและการบริการสาธารณะ | ด้านการพัฒนาโครงสร้างพื้นฐานและการบริการสาธารณะ | - อุทสาหกรรมและการโยธา - เคหะและชุมชน | - กองช่าง | - กองคลัง |

บัญชีสรุปโครงการพัฒนา

แบบ ผ. 01

แผนพัฒนาท้องถิ่น (พ.ศ. 2561 - 2565)

เทศบาลตำบลปากอ่อดำ อำเภอแม่ลาว จังหวัดเชียงราย

| ยุทธศาสตร์ | ปี 2561 | | ปี 2562 | | ปี 2563 | | ปี 2564 | | ปี 2565 | | รวม 5 ปี | |
|--|--------------|----------------|--------------|----------------|--------------|----------------|--------------|----------------|--------------|----------------|--------------|----------------|
| | จำนวนโครงการ | งบประมาณ (บาท) | จำนวนโครงการ | งบประมาณ (บาท) | จำนวนโครงการ | งบประมาณ (บาท) | จำนวนโครงการ | งบประมาณ (บาท) | จำนวนโครงการ | งบประมาณ (บาท) | จำนวนโครงการ | งบประมาณ (บาท) |
| 1) ยุทธศาสตร์ด้านส่งเสริมการบริหารจัดการบ้านเมืองที่ดี | | | | | | | | | | | | |
| 1.1 แผนงานบริหารงานทั่วไป | - | - | - | - | 44 | 3,390,000 | 44 | 3,390,000 | 45 | 3,853,000 | 133 | 10,633,000 |
| 1.2 แผนงานรักษาความสงบภายใน | - | - | - | - | 15 | 2,805,000 | 19 | 3,605,000 | 20 | 4,505,000 | 54 | 10,915,000 |
| 1.3 แผนงานสาธารณสุข | - | - | - | - | 6 | 190,000 | 10 | 1,300,000 | 8 | 790,000 | 24 | 2,280,000 |
| รวม | - | - | - | - | 65 | 6,385,000 | 73 | 8,295,000 | 73 | 9,148,000 | 211 | 23,828,000 |
| 2) ยุทธศาสตร์ด้านการขจัดความยากจน | | | | | | | | | | | | |
| 2.1 แผนงานสร้างความเข้มแข็งของชุมชน | - | - | - | - | 40 | 1,315,000 | 40 | 1,315,000 | 40 | 1,315,000 | 120 | 3,945,000 |
| รวม | - | - | - | - | 40 | 1,315,000 | 40 | 1,315,000 | 40 | 1,315,000 | 120 | 3,945,000 |
| 3) ยุทธศาสตร์พัฒนาทรัพยากรมนุษย์สังคมและการเมือง | | | | | | | | | | | | |
| 3.1 แผนงานบริหารงานทั่วไป | - | - | - | - | 1 | 200,000 | 1 | 300,000 | 1 | 400,000 | 3 | 900,000 |
| 3.2 แผนงานสาธารณสุข | - | - | - | - | 20 | 1,603,800 | 20 | 1,603,800 | 20 | 1,603,800 | 60 | 4,811,400 |
| 3.3 แผนงานการศาสนาวัฒนธรรมและนันทนาการ | - | - | - | - | 8 | 500,000 | 8 | 500,000 | 8 | 500,000 | 24 | 1,500,000 |
| 3.4 แผนงานการศึกษา | - | - | - | - | 104 | 17,396,000 | 104 | 17,896,000 | 104 | 18,346,000 | 312 | 53,638,000 |
| 3.5 แผนงานงบกลาง | - | - | - | - | 5 | 11,780,000 | 5 | 11,990,000 | 5 | 12,200,000 | 15 | 35,970,000 |
| รวม | - | - | - | - | 138 | 31,479,800 | 138 | 32,289,800 | 138 | 33,049,800 | 414 | 96,819,400 |

| ยุทธศาสตร์ | ปี 2561 | | ปี 2562 | | ปี 2563 | | ปี 2564 | | ปี 2565 | | รวม 5 ปี | |
|--|--------------|------------------|--------------|------------------|--------------|-------------------|--------------|--------------------|--------------|--------------------|--------------|--------------------|
| | จำนวนโครงการ | งบประมาณ (บาท) | จำนวนโครงการ | งบประมาณ (บาท) | จำนวนโครงการ | งบประมาณ (บาท) | จำนวนโครงการ | งบประมาณ (บาท) | จำนวนโครงการ | งบประมาณ (บาท) | จำนวนโครงการ | งบประมาณ (บาท) |
| 4) ยุทธศาสตร์การอนุรักษ์ทรัพยากรธรรมชาติและสิ่งแวดล้อม | | | | | | | | | | | | |
| 4.1 แผนงานบริหารงานทั่วไป | - | - | - | - | - | - | 3 | 570,000 | 3 | 570,000 | 6 | 1,140,000 |
| 4.2 แผนงานรักษาความสงบภายใน | - | - | - | - | 1 | 30,000 | 1 | 30,000 | 1 | 30,000 | 3 | 90,000 |
| 4.3 แผนงานสาธารณสุข | - | - | - | - | 1 | 1,000,000 | 10 | 1,020,000 | 10 | 1,020,000 | 21 | 3,040,000 |
| 4.4 แผนงานอุตสาหกรรมและการโยธา | - | - | - | - | 2 | 200,000 | 8 | 8,200,000 | 7 | 12,200,000 | 17 | 20,600,000 |
| รวม | - | - | - | - | 4 | 1,230,000 | 22 | 9,820,000 | 21 | 13,820,000 | 47 | 24,870,000 |
| 5) ยุทธศาสตร์การพัฒนาเศรษฐกิจ | | | | | | | | | | | | |
| 5.1 แผนงานสร้างความเข้มแข็งของชุมชน | - | - | - | - | - | - | 5 | 2,380,000 | 5 | 8,030,000 | 10 | 10,410,000 |
| รวม | - | - | - | - | - | - | 5 | 2,380,000 | 5 | 8,030,000 | 10 | 10,410,000 |
| 6) ยุทธศาสตร์ด้านการพัฒนาโครงสร้างพื้นฐานและการบริการสาธารณะ | | | | | | | | | | | | |
| 6.1 แผนงานอุตสาหกรรมและการโยธา | 26 | 6,220,000 | 25 | 4,736,000 | 26 | 5,757,900 | 283 | 153,292,300 | 236 | 211,836,300 | 596 | 381,842,500 |
| 6.2 แผนงานเคหะและชุมชน | - | - | 1 | 500,000 | 2 | 442,100 | 21 | 7,980,000 | 14 | 8,900,000 | #VALUE! | #VALUE! |
| รวม | 26 | 6,220,000 | 26 | 5,236,000 | 28 | 6,200,000 | 304 | 161,272,300 | 250 | 220,736,300 | #VALUE! | #VALUE! |
| รวมทั้งสิ้น | 26 | 6,220,000 | 26 | 5,236,000 | 275 | 46,609,800 | 582 | 215,372,100 | 527 | 286,099,100 | 1436 | 559,537,000 |

รายละเอียดโครงการพัฒนา
แผนพัฒนาท้องถิ่น (พ.ศ. 2561 - 2565)

แบบ ผ. 02

เทศบาลตำบลป่าก่อ อำเภอมะนัง จังหวัดเชียงราย

ก. ยุทธศาสตร์จังหวัดที่.....4 การพัฒนาทรัพยากรมนุษย์และคุณภาพชีวิตเพื่อให้ประชาชนอยู่เย็นเป็นสุข.....

ข. ยุทธศาสตร์การพัฒนาขององค์กรปกครองส่วนท้องถิ่นในเขตจังหวัด.....6 การพัฒนาด้านการเมืองการบริหาร.....

1. ยุทธศาสตร์.....1 ด้านส่งเสริมการบริหารจัดการบ้านเมืองที่ดี.....

1.1 แผนงาน.....บริหารงานทั่วไป.....

| ที่ | โครงการ | วัตถุประสงค์ | เป้าหมาย (ผลผลิตของโครงการ) | งบประมาณ | | | | | ตัวชี้วัด (KPI) | ผลที่คาดว่าจะได้รับ | หน่วยงานรับผิดชอบหลัก |
|-----|--|---|--|------------|------------|------------|------------|------------|-----------------------------------|--|-----------------------|
| | | | | 2561 (บาท) | 2562 (บาท) | 2563 (บาท) | 2564 (บาท) | 2565 (บาท) | | | |
| 1 | โครงการอบรมผู้สูงอายุในเขตเทศบาล | เพื่อเสริมสร้างความเข้มแข็งและความสามัคคี | ผู้สูงอายุในเขตเทศบาล | - | - | 10,000 | 10,000 | 10,000 | จำนวนผู้สูงอายุที่เข้าร่วมโครงการ | ความเข้มแข็งและความสามัคคี | สำนักปลัด |
| 2 | โครงการฝึกอบรมและศึกษาดูงานเพื่อเพิ่มประสิทธิภาพการปฏิบัติงานของเทศบาลตำบลป่าก่อ | เพื่อเพิ่มความรู้ให้แก่คณะผู้บริหาร, พนักงาน, สมาชิกสภา, ผู้นำชุมชน | อบรมทัศนศึกษา คณะผู้บริหาร พนักงาน สมาชิกสภา ผู้นำชุมชน | - | - | 200,000 | 200,000 | 200,000 | จำนวนผู้เข้าร่วมโครงการ | ประสิทธิภาพ การปฏิบัติงาน | สำนักปลัด |
| 3 | โครงการฝึกอบรมเพื่อเพิ่มประสิทธิภาพการปฏิบัติงานของเทศบาลตำบลป่าก่อ | เพื่อเพิ่มความรู้ในการปฏิบัติงาน | พนักงานเทศบาล, ลูกจ้างประจำ, พนักงานจ้างเทศบาลตำบลป่าก่อ | - | - | 50,000 | 50,000 | 50,000 | จำนวนผู้เข้าร่วมโครงการ | มีทักษะความรู้ในการปฏิบัติงานเพิ่มขึ้น | สำนักปลัด |
| 4 | โครงการสำรวจความพึงพอใจ | เพื่อข้อมูลสะท้อนการทำงานของเทศบาล | การบริการที่มีประสิทธิภาพและประสิทธิผล | - | - | 12,000 | 12,000 | 12,000 | การดำเนินโครงการแล้วเสร็จ | การบริหารมีประสิทธิภาพและประสิทธิผล | สำนักปลัด |
| 5 | โครงการส่งเสริมและพัฒนาศักยภาพให้แก่บุคลากรของ องค์กรปกครองส่วนท้องถิ่น | เพื่อเสริมสร้างความรู้เกี่ยวกับการปฏิบัติทั่วไป | บุคลากรเทศบาลตำบลป่าก่อ | - | - | 170,000 | 170,000 | 170,000 | จำนวนผู้เข้าร่วมโครงการ | นำไปปรับปรุงการดำเนินงาน | สำนักปลัด |
| 6 | โครงการส่งเสริมองค์ความรู้เพื่อเพิ่มประสิทธิภาพควบคุมภายใน | เพื่อเสริมสร้างความรู้เกี่ยวกับการปฏิบัติทั่วไปแก่บุคลากร | บุคลากรเทศบาลตำบลป่าก่อ | - | - | 10,000 | 10,000 | 10,000 | จำนวนผู้เข้าร่วมโครงการ | การปฏิบัติงานนำไปปรับปรุงการดำเนินงาน | งานตรวจสอบภายใน |

| ที่ | โครงการ | วัตถุประสงค์ | เป้าหมาย (ผลผลิตของโครงการ) | งบประมาณ | | | | | ตัวชี้วัด (KPI) | ผลที่คาดว่าจะได้รับ | หน่วยงานรับผิดชอบหลัก |
|-----|--|---|--|------------|------------|------------|------------|------------|-----------------------------|---|-----------------------|
| | | | | 2561 (บาท) | 2562 (บาท) | 2563 (บาท) | 2564 (บาท) | 2565 (บาท) | | | |
| 7 | โครงการอบรมความรู้ประชาธิปไตยหมู่บ้าน | เพื่อเสริมสร้างการปกครองและความมีส่วนร่วมของประชาชน | จัดการอบรมจำนวน 7 หมู่บ้าน | - | - | 50,000 | 50,000 | 50,000 | การดำเนินโครงการแล้วเสร็จ | ประชาชนมีการแสดงถึงระบอบประชาธิปไตย | สำนักปลัด |
| 8 | โครงการอบรมผู้นำชุมชนผู้นำกลุ่มในเขตเทศบาล | เพื่อเพิ่มศักยภาพในการพัฒนาท้องถิ่นของผู้นำชุมชนในเขตเทศบาล | ผู้นำชุมชนและแกนนำชุมชน 7 ชุมชน | - | - | 50,000 | 50,000 | 50,000 | จำนวนผู้เข้าร่วมโครงการ | นำความรู้ที่ได้รับมาพัฒนาการบริหารงาน | สำนักปลัด |
| 9 | โครงการอบรมราษฎรเกี่ยวกับประชาธิปไตยและการเมืองการปกครองไทย | เพื่อให้ประชาชนมีความรู้เกี่ยวกับการเมืองการปกครองไทย | ประชาชนในเขตเทศบาล | - | - | 10,000 | 10,000 | 10,000 | จำนวนผู้เข้าร่วมโครงการ | เพื่อส่งเสริมการปกครองในระบอบประชาธิปไตย | สำนักปลัด |
| 10 | โครงการเพื่อขอรับการประเมินประสิทธิภาพและประสิทธิผลการกำหนดประ โยชน์ตอบแทนอื่นเป็นกรณีพิเศษ (เงินรางวัล) ประจำปีงบประมาณ | เพื่อขอรับการประเมินประสิทธิภาพและประสิทธิผลของ ทต.ปากอ่าว | คณะผู้บริหาร พนักงานเทศบาล พนักงานจ้าง ลูกจ้าง | - | - | 1,000,000 | 1,000,000 | 1,000,000 | จำนวนครั้ง | ทต.ปากอ่าวได้รับการพิจารณาประเมิน | สำนักปลัด |
| 11 | โครงการอบรมให้ความรู้ด้านกฎหมายแก่ผู้นำชุมชนและผู้นำท้องที่ในเขตเทศบาล | เพื่อเสริมสร้างความรู้แก่ผู้นำชุมชนและผู้นำท้องที่ในเขตเทศบาล | ผู้นำชุมชนและผู้นำท้องที่ในเขตเทศบาล | - | - | 50,000 | 50,000 | 50,000 | จำนวนผู้เข้าร่วมอบรม | ผู้นำชุมชนและผู้นำท้องที่ในเขตเทศบาลมีความรู้เกี่ยวกับการปฏิบัติงาน | สำนักปลัด |
| 12 | โครงการวันสตรีสากล | เพื่อส่งเสริมสตรีให้มีกิจกรรมมีความแข็งแรง | สตรีในเขตเทศบาลตำบลปากอ่าว | - | - | 10,000 | 10,000 | 10,000 | จำนวนสตรีที่เข้าร่วมโครงการ | สตรีมีความเข้มแข็งและสามัคคี | สำนักปลัด |
| 13 | โครงการหมู่บ้านจัดการจิตอาสา หมู่ที่ 10 | เพื่อการจัดการจิตอาสาในชุมชน | อุดหนุน หมู่ที่ 10 | - | - | 30,000 | 30,000 | 30,000 | จำนวนจิตอาสา | ความมีวินัยของจิตอาสา | สำนักปลัด |

| ที่ | โครงการ | วัตถุประสงค์ | เป้าหมาย (ผลผลิตของโครงการ) | งบประมาณ | | | | | ตัวชี้วัด (KPI) | ผลที่คาดว่าจะได้รับ | หน่วยงานรับผิดชอบหลัก |
|-----|--|---|-----------------------------|------------|------------|------------|------------|------------|-------------------------------|--|-----------------------|
| | | | | 2561 (บาท) | 2562 (บาท) | 2563 (บาท) | 2564 (บาท) | 2565 (บาท) | | | |
| 14 | โครงการหมู่บ้านจัดการตนเอง ม.8 | เพื่อสร้างความเข้มแข็งของชุมชน | ประชาชนในพื้นที่ ม.8 | - | - | 30,000 | 30,000 | 30,000 | กลุ่มต่างๆในชุมชน | ประชาชนในชุมชนมีความเข้มแข็งขึ้น | สำนักปลัด |
| 15 | โครงการสนับสนุนกลุ่มจิตอาสาเทศบาลตำบลปากอ่อดำ | เพื่อจิตอาสา | ประชาชนในพื้นที่ | - | - | 30,000 | 30,000 | 30,000 | การดำเนินการกิจกรรมของกลุ่ม | มีจิตอาสาเพิ่มมากขึ้น | สำนักปลัด |
| 16 | โครงการหมู่บ้านจิตอาสา ม.3 | เพื่อส่งเสริมให้ประชาชนมีความเป็นจิตอาสา | ประชาชนในพื้นที่ | - | - | 30,000 | 30,000 | 30,000 | จำนวนจิตอาสา | ประชาชนในพื้นที่มีความเสียสละ | สำนักปลัด |
| 17 | โครงการให้ความรู้เกี่ยวกับยาเสพติด “กัญชา” | เพื่ออบรมให้ความรู้เกี่ยวกับประโยชน์โทษ และกฎหมายเกี่ยวกับกัญชา | อุดหนุน สภ.แม่ลาว | - | - | 50,000 | 50,000 | 50,000 | จำนวนผู้เข้าอบรม | ประชาชนมีความรู้ความเข้าใจเกี่ยวกับกัญชา | สำนักปลัด |
| 18 | โครงการอบรมเพิ่มประสิทธิภาพคณะกรรมการ หมู่บ้าน หมู่ที่ 2 | เพื่ออบรมเพิ่มประสิทธิภาพการทำงาน | อุดหนุน หมู่ที่ 2 | - | - | 30,000 | 30,000 | 30,000 | ประสิทธิภาพการทำงาน | ชุมชนมีความเข้มแข็งขึ้น | สำนักปลัด |
| 19 | โครงการหมู่บ้านจัดการผู้สูงอายุ หมู่ที่ 3 | เพื่อจัดการบริหารดูแลผู้สูงอายุในชุมชน | อุดหนุน หมู่ที่ 3 | - | - | 30,000 | 30,000 | 30,000 | จำนวนผู้สูงอายุที่ร่วมกิจกรรม | ผู้สูงอายุในชุมชนมีสุขภาพสุขภาพจิตที่ดี | สำนักปลัด |
| 20 | โครงการหมู่บ้านจัดการเรียนรู้ตลอดชีวิต หมู่ที่ 8 | เพื่อมีการเรียนรู้ในชุมชนตลอดเวลา | อุดหนุน หมู่ที่ 8 | - | - | 30,000 | 30,000 | 30,000 | จำนวนผู้เข้าร่วมกิจกรรม | เกิดการเรียนรู้ในชุมชนตลอดเวลา | สำนักปลัด |
| | รวม | - | - | - | - | 1,882,000 | 1,882,000 | 1,882,000 | - | - | - |

รายละเอียดโครงการพัฒนา

แผนพัฒนาท้องถิ่น (พ.ศ. 2561 - 2565)

เทศบาลตำบลปากอ่า อำเภอมะนัง จังหวัดเชียงราย

แบบ ผ. 02

ก. ยุทธศาสตร์จังหวัดที่.....6 การรักษาความมั่นคงและความปลอดภัยในชีวิตและทรัพย์สิน.....

ข. ยุทธศาสตร์การพัฒนาขององค์กรปกครองส่วนท้องถิ่นในเขตจังหวัด.....6 การพัฒนาด้านการเมืองการบริหาร.....

1. ยุทธศาสตร์.....1 ด้านส่งเสริมการบริหารจัดการบ้านเมืองที่ดี.....

1.1 แผนงาน.....บริหารงานทั่วไป.....

| ที่ | โครงการ | วัตถุประสงค์ | เป้าหมาย (ผลผลิตของโครงการ) | งบประมาณ | | | | | ตัวชี้วัด (KPI) | ผลที่คาดว่าจะได้รับ | หน่วยงานรับผิดชอบหลัก |
|-----|--|--|--|------------|------------|------------|------------|------------|---|--|-----------------------|
| | | | | 2561 (บาท) | 2562 (บาท) | 2563 (บาท) | 2564 (บาท) | 2565 (บาท) | | | |
| 1 | โครงการจัดทำแผนที่ภาษีและทะเบียนทรัพย์สินของเทศบาลตำบลปากอ่า | เพื่อจัดทำข้อมูลแผนที่ภาษีและทะเบียนทรัพย์สิน | จัดทำแผนที่ภาษีและทะเบียนทรัพย์สินของเทศบาลตำบลปากอ่า | - | - | 500,000 | 500,000 | 500,000 | การดำเนินการตามโครงการแล้วเสร็จ | มีข้อมูลแผนที่และทะเบียนทรัพย์สิน | กองคลัง |
| 2 | โครงการประชาสัมพันธ์แยกเขตและการรวมเขต หมู่ 3 | เพื่อประชาสัมพันธ์แยกเขตและการรวมเขต | จัดประชุมประชาสัมพันธ์แยกเขตและการรวมเขต หมู่ 3 | - | - | - | - | 400,000 | การดำเนินการตามโครงการแล้วเสร็จ | ได้ข้อมูลในการดำเนินการ | สำนักปลัด |
| 3 | โครงการวันท้องถิ่นไทย | เพื่อส่งเสริมและสร้างความเข้มแข็ง ความสามัคคีของท้องถิ่น | ประชาชน เจ้าหน้าที่ของท้องถิ่นร่วมจัดกิจกรรมวันท้องถิ่นไทย | - | - | 10,000 | 10,000 | 10,000 | การดำเนินงานตามโครงการ | ความเข้มแข็งและความสามัคคีของท้องถิ่น | สำนักปลัด |
| 4 | โครงการจัดทำแผนชุมชน แผนพัฒนาเทศบาลตำบลปากอ่า | เพื่อสนับสนุนส่งเสริมให้ชุมชนมีแนวความคิดในการพัฒนาท้องถิ่นด้วยตนเอง | แผนชุมชน จำนวน 7 หมู่บ้าน | - | - | 30,000 | 30,000 | 30,000 | จำนวนหมู่บ้านที่เข้าร่วมกิจกรรมตามโครงการ | ชุมชนมีแนวความคิดในการพัฒนาท้องถิ่นด้วยตนเอง | สำนักปลัด |

| ที่ | โครงการ | วัตถุประสงค์ | เป้าหมาย (ผลผลิตของโครงการ) | งบประมาณ | | | | | ตัวชี้วัด (KPI) | ผลที่คาดว่าจะได้รับ | หน่วยงานรับผิดชอบหลัก |
|-----|---|---|---|------------|------------|------------|------------|------------|-----------------------------------|--|-----------------------|
| | | | | 2561 (บาท) | 2562 (บาท) | 2563 (บาท) | 2564 (บาท) | 2565 (บาท) | | | |
| 5 | โครงการการเสริมสร้างองค์ความรู้ ความปลอดภัยของสนามบิน | เพื่อซักซ้อมความเข้าใจ ในการให้ความร่วมมือ | เป็นการใช้ข้อมูลในการบริหาร และใช้เป็นหลักในการดำเนินโครงการที่เกี่ยวข้อง | - | - | 30,000 | 30,000 | 30,000 | การดำเนินงานตามโครงการแล้วเสร็จ | เทศบาลมีประสิทธิภาพในการพัฒนา | สำนักปลัด |
| 6 | โครงการ 5 ส เทศบาลตำบลปากอ่ดำ | เพื่อส่งเสริมการประหยัดพลังงาน | การสร้างความเป็นระเบียบลดระยะเวลา | - | - | 30,000 | 30,000 | 30,000 | การลดปริมาณการใช้และการจัดระเบียบ | เพื่อประหยัดงบประมาณ | สำนักปลัด |
| 7 | โครงการเลือกสมาชิกสภา เทศบาล และผู้บริหารเทศบาลตำบลปากอ่ดำ | เพื่อการเสริมสร้างการปกครองประชาธิปไตย | การจัดการเลือกตั้งสมาชิกสภาและผู้บริหาร | - | - | 400,000 | 400,000 | 400,000 | การจัดการเลือกตั้งแล้วเสร็จ | ประชาชนมีการแสดงถึงระบอบประชาธิปไตย | สำนักปลัด |
| 8 | โครงการเพิ่มประสิทธิภาพการจัดเก็บรายได้ | เพื่อเป็นการอำนวยความสะดวกประชาชนสามารถจัดเก็บภาษีได้อย่างรวดเร็ว | ผู้เสียภาษีในเขตเทศบาล | - | - | 50,000 | 50,000 | 50,000 | การดำเนินงานตามโครงการ | ประชาชนได้รับการความสะดวกในการชำระภาษีและการจัดเก็บภาษีครบถ้วน | กองคลัง |
| 9 | โครงการสนับสนุนการออกแบบเมืองอัจฉริยะ (SMART Cities-Clean Energy) | เพื่อรองรับการเป็นเมืองพลังงานสะอาด มีความทันสมัยทางด้านเทคโนโลยี | ประชาชนได้รับความปลอดภัยในด้านชีวิตและความทันสมัยรวดเร็วด้านการบริการ | - | - | 150,000 | 150,000 | 150,000 | การดำเนินงานตามโครงการ | ความปลอดภัยในการดำรงชีวิตและความทันสมัย | สำนักปลัด |
| 10 | โครงการศูนย์ปฏิบัติการร่วมในการช่วยเหลือประชาชนขององค์กรปกครองส่วนท้องถิ่น (สถานที่กลาง) ในพื้นที่อำเภอแม่ลาว | เพื่อส่งเสริมและพัฒนา ศูนย์รวม ข้อมูลข่าวสารการจัดซื้อจัดจ้าง | ประชาชนได้รับข้อมูลข่าวสารการจัดซื้อจัดจ้าง | - | - | 20,000 | 20,000 | 20,000 | การอุดหนุนงบประมาณตามโครงการ | การปฏิบัติงานศูนย์รวม ข้อมูลข่าวสารการจัดซื้อจัดจ้าง | สำนักปลัด |

| ที่ | โครงการ | วัตถุประสงค์ | เป้าหมาย (ผลผลิตของโครงการ) | งบประมาณ | | | | | ตัวชี้วัด (KPI) | ผลที่คาดว่าจะได้รับ | หน่วยงานรับผิดชอบหลัก |
|-----|---|--|--|------------|------------|------------|------------|------------|-------------------------------|---|-----------------------|
| | | | | 2561 (บาท) | 2562 (บาท) | 2563 (บาท) | 2564 (บาท) | 2565 (บาท) | | | |
| 11 | งานรัฐพิธีเฉลิมพระชนม์ พรรษาสมเด็จพระนางเจ้าสิริกิติ์ | เพื่อแสดงความจงรักภักดีในพระมหากษัตริย์ | อุดหนุนที่ทำการปกครองอำเภอแม่ลาว | - | - | 5,000 | 5,000 | 5,000 | การอุดหนุนงบประมาณตามโครงการ | ประชาชนในท้องถิ่นได้ร่วมกิจกรรม | สำนักปลัด |
| 12 | โครงการจัดทำศูนย์รับเรื่องร้องเรียนการทุจริตขององค์กรปกครองส่วนท้องถิ่น | เพื่อรับเรื่องราวร้องทุกข์จากประชาชน | เพื่อเป็นไปตามการบริหารกิจการบ้านเมืองที่ดี | - | - | 10,000 | 10,000 | 10,000 | การดำเนินแล้วเสร็จตามระยะเวลา | การดำเนินการที่รวดเร็ว | สำนักปลัด |
| 13 | โครงการจัดเก็บข้อมูลพื้นฐาน องค์กรปกครองส่วนท้องถิ่น เทศบาลตำบลป่าก่อดำ | เพื่อให้การสำรวจตรวจสอบข้อมูลต่างๆ ให้ถูกต้องตามความเป็นจริง | เป็นการใช้ในการบริหารและใช้เป็นหลักในการดำเนินโครงการที่เกี่ยวข้อง | - | - | 30,000 | 30,000 | 30,000 | การดำเนินการโครงการ | มีข้อมูลที่นำเชื่อถือและเป็นปัจจุบัน | สำนักปลัด |
| 14 | โครงการเทศบาลเคลื่อนที่ | เพื่อเผยแพร่กิจ กรรมของเทศบาลสู่สาธารณชน | ประสิทธิภาพมากที่สุด | - | - | 100,000 | 100,000 | 100,000 | การดำเนินการโครงการ | สร้างความสัมพันธ์อันดีระหว่างเทศบาลและประชาชน | สำนักปลัด |
| 15 | โครงการวันสตรีสากล | เพื่อความสามัคคีของประชาชนในชุมชน | ประชาชนในพื้นที่ | - | - | 30,000 | 30,000 | 30,000 | การดำเนินการโครงการ | ความร่วมมือของกลุ่มสตรี | สำนักปลัด |
| 16 | โครงการวันแม่แห่งชาติ | เพื่อระลึกถึงพระคุณแม่ | ประชาชนในพื้นที่ | - | - | 30,000 | 30,000 | 30,000 | การดำเนินการโครงการ | ความสามัคคีของประชาชน | สำนักปลัด |
| 17 | โครงการจัดกิจกรรมเทิด พระเกียรติ และถวายสดุดี เนื่องในวโรกาสวันคล้ายวันสวรรคตของสมเด็จพระศรีนครินทราบรมราชชนนี (งานทานหาแม่ฟ้าหลวง) | เพื่อแสดงความจงรักภักดีในพระมหากษัตริย์ | อุดหนุนที่ทำการปกครองอำเภอแม่ลาว | - | - | 2,500 | 2,500 | 2,500 | การอุดหนุนงบประมาณตามโครงการ | ประชาชนในท้องถิ่นได้ร่วมกิจกรรม | สำนักปลัด |

| ที่ | โครงการ | วัตถุประสงค์ | เป้าหมาย (ผลผลิตของโครงการ) | งบประมาณ | | | | | ตัวชี้วัด (KPI) | ผลที่คาดว่าจะได้รับ | หน่วยงานรับผิดชอบหลัก |
|-----|--|--|----------------------------------|------------|------------|------------|------------|------------|------------------------------|---------------------------------|-----------------------|
| | | | | 2561 (บาท) | 2562 (บาท) | 2563 (บาท) | 2564 (บาท) | 2565 (บาท) | | | |
| 18 | โครงการจัดกิจกรรมเทิดพระเกียรติและถวายสดุดีเนื่องในวันคล้ายวันพระราชสมภพสมเด็จพระศรีนครินทราบรมราชชนนี (งานพิธีไหว้สาแม่ฟ้าหลวง) | เพื่อแสดงความจงรักภักดีในพระมหากษัตริย์คุณ | อุดหนุนที่ทำการปกครองอำเภอแม่ลาว | - | - | 4,000 | 4,000 | 4,000 | การอุดหนุนงบประมาณตามโครงการ | ประชาชนในท้องถิ่นได้ร่วมกิจกรรม | สำนักปลัด |
| 19 | โครงการประเพณีนมัสการและสงฆ์พระธาตุดอยตุง | เพื่ออนุรักษ์ประเพณีที่ดีงาม | อุดหนุนที่ทำการปกครองอำเภอแม่ลาว | - | - | 10,000 | 10,000 | 10,000 | การอุดหนุนงบประมาณตามโครงการ | ประชาชนในท้องถิ่นได้ร่วมกิจกรรม | สำนักปลัด |
| 20 | โครงการจัดกิจกรรมเทิดพระเกียรติและถวายสดุดี เนื่องในวโรกาสวันเฉลิมพระชนมพรรษาสมเด็จพระนางเจ้าฯ พระบรมราชินี | เพื่อแสดงความจงรักภักดีในพระมหากษัตริย์คุณ | อุดหนุนที่ทำการปกครองอำเภอแม่ลาว | - | - | 5,000 | 5,000 | 5,000 | การอุดหนุนงบประมาณตามโครงการ | ประชาชนในท้องถิ่นได้ร่วมกิจกรรม | สำนักปลัด |
| 21 | โครงการสืบสานวัฒนธรรมและประเพณีสงกรานต์ (ปีใหม่เมือง) | เพื่ออนุรักษ์ประเพณีที่ดีงาม | อุดหนุนที่ทำการปกครองอำเภอแม่ลาว | - | - | 7,000 | 7,000 | 7,000 | การอุดหนุนงบประมาณตามโครงการ | ประชาชนในท้องถิ่นได้ร่วมกิจกรรม | สำนักปลัด |
| 22 | โครงการดำเนินการและสนับสนุนการดำเนินงานจัดกิจกรรมมวลชน อำเภอแม่ลาว | เพื่อสร้างความเข้มแข็งของชุมชนในเขตเทศบาล | อุดหนุนที่ทำการปกครองอำเภอแม่ลาว | - | - | 15,000 | 15,000 | 15,000 | การอุดหนุนงบประมาณตามโครงการ | ประชาชนในท้องถิ่นได้ร่วมกิจกรรม | สำนักปลัด |
| 23 | โครงการจัดกิจกรรมงานพ้อขุนเม็งรายมหาราชและงานกาชาดจังหวัดเชียงราย | เพื่อแสดงความจงรักภักดีในพระมหากษัตริย์คุณ | อุดหนุนที่ทำการปกครองอำเภอแม่ลาว | - | - | 31,000 | 31,000 | 31,000 | การอุดหนุนงบประมาณตามโครงการ | ประชาชนในท้องถิ่นได้ร่วมกิจกรรม | สำนักปลัด |
| 24 | โครงการจัดกิจกรรมเทิดพระเกียรติและถวายสดุดีเนื่องในวโรกาสวันเฉลิมพระชนมพรรษาพระบาทสมเด็จพระเจ้าอยู่หัว | เพื่อแสดงความจงรักภักดีในพระมหากษัตริย์คุณ | อุดหนุนที่ทำการปกครองอำเภอแม่ลาว | - | - | 7,000 | 7,000 | 70,000 | การอุดหนุนงบประมาณตามโครงการ | ประชาชนในท้องถิ่นได้ร่วมกิจกรรม | สำนักปลัด |

| ที่ | โครงการ | วัตถุประสงค์ | เป้าหมาย (ผลผลิตของโครงการ) | งบประมาณ | | | | | ตัวชี้วัด (KPI) | ผลที่คาดว่าจะได้รับ | หน่วยงานรับผิดชอบหลัก |
|-----|-------------------------------|---|----------------------------------|------------|------------|------------|------------|------------|------------------------------|---------------------------------|-----------------------|
| | | | | 2561 (บาท) | 2562 (บาท) | 2563 (บาท) | 2564 (บาท) | 2565 (บาท) | | | |
| 25 | โครงการจัดกิจกรรมวันปิยมหาราช | เพื่อแสดงความจงรักภักดีในพระมหากรุณาธิคุณ | อุดหนุนที่ทำการปกครองอำเภอแม่ลาว | - | - | 1,500 | 1,500 | 1,500 | การอุดหนุนงบประมาณตามโครงการ | ประชาชนในท้องถิ่นได้ร่วมกิจกรรม | สำนักปลัด |
| | รวม | - | - | - | - | 1,508,000 | 1,508,000 | 1,971,000 | - | - | - |

รายละเอียดโครงการพัฒนา

แบบ ผ.02

แผนพัฒนาท้องถิ่น (พ.ศ. 2561 - 2565)

เทศบาลตำบลป่าก่อคำ อำเภอแม่ลาว จังหวัดเชียงราย

ก. ยุทธศาสตร์จังหวัดที่...6 การรักษาความมั่นคงและความปลอดภัยในชีวิตและทรัพย์สิน....

ข. ยุทธศาสตร์การพัฒนาขององค์กรปกครองส่วนท้องถิ่นในเขตจังหวัด....4 การพัฒนาคุณภาพชีวิตและการป้องกันบรรเทาสาธารณภัย....

1. ยุทธศาสตร์.....1 ด้านส่งเสริมการบริหารจัดการบ้านเมืองที่ดี.....

1.2 แผนงาน.....รักษาความสงบภายใน.....

| ที่ | โครงการ | วัตถุประสงค์ | เป้าหมาย (ผลผลิตของโครงการ) | งบประมาณ | | | | | ตัวชี้วัด (KPI) | ผลที่คาดว่าจะได้รับ | หน่วยงานรับผิดชอบหลัก |
|-----|--|--------------------------|---|------------|------------|------------|------------|------------|-----------------------|----------------------|-----------------------|
| | | | | 2561 (บาท) | 2562 (บาท) | 2563 (บาท) | 2564 (บาท) | 2565 (บาท) | | | |
| 1 | โครงการติดตั้งกล้องวงจรปิด CCTV ภายในเขตเทศบาล | เพื่อความปลอดภัยของชุมชน | ติดตั้งกล้องวงจรปิด CCTV ภายในเขตเทศบาล | - | - | 1,000,000 | 1,000,000 | 1,000,000 | การดำเนินการแล้วเสร็จ | ประชาชนมีความปลอดภัย | สำนักปลัด |
| 2 | โครงการติดตั้งกล้องวงจรปิด CCTV ถนนสายหลัก (ถนนพหลโยธิน) | เพื่อความปลอดภัยของชุมชน | ติดตั้งกล้องวงจรปิด CCTV ถนนสายหลัก (ถนนพหลโยธิน) | - | - | 500,000 | 500,000 | 500,000 | การดำเนินการแล้วเสร็จ | ประชาชนมีความปลอดภัย | สำนักปลัด |
| 3 | โครงการติดตั้งระบบกล้องวงจรปิด CCTV หมู่ 2 | เพื่อความปลอดภัยของชุมชน | ติดตั้งระบบกล้องวงจรปิด CCTV หมู่ 2 | - | - | - | - | 500,000 | การดำเนินการแล้วเสร็จ | ประชาชนมีความปลอดภัย | สำนักปลัด |
| 4 | โครงการติดตั้งกล้อง CCTV หมู่ 3 | เพื่อความปลอดภัยของชุมชน | ติดตั้งกล้อง CCTV ภายในชุมชนหมู่ที่ 3 | - | - | - | - | 500,000 | การดำเนินการแล้วเสร็จ | ประชาชนมีความปลอดภัย | สำนักปลัด |
| 5 | โครงการติดตั้งกล้องวงจรปิด CCTV ภายในชุมชน หมู่ที่ 7 | เพื่อความปลอดภัยของชุมชน | ติดตั้งกล้องวงจรปิด CCTV ภายในชุมชน หมู่ที่ 7 | - | - | - | 500,000 | - | การดำเนินการแล้วเสร็จ | ประชาชนมีความปลอดภัย | สำนักปลัด |
| 6 | โครงการติดตั้งกล้องวงจรปิด CCTV ภายในชุมชนหมู่ที่ 8 | เพื่อความปลอดภัยของชุมชน | ติดตั้งกล้องวงจรปิด (CCTV) ภายในชุมชนหมู่ที่ 8 | - | - | 500,000 | - | - | การดำเนินการแล้วเสร็จ | ประชาชนมีความปลอดภัย | สำนักปลัด |
| 7 | โครงการติดตั้งกล้อง CCTV ในเขตชุมชนหมู่ 9 | เพื่อความปลอดภัยของชุมชน | ติดตั้งกล้อง CCTV ในเขตชุมชนหมู่ที่ 9 | - | - | - | - | 500,000 | การดำเนินการแล้วเสร็จ | ประชาชนมีความปลอดภัย | สำนักปลัด |

| ที่ | โครงการ | วัตถุประสงค์ | เป้าหมาย (ผลผลิตของโครงการ) | งบประมาณ | | | | | ตัวชี้วัด (KPI) | ผลที่คาดว่าจะได้รับ | หน่วยงานรับผิดชอบหลัก |
|-----|---|---|---|------------|------------|------------|------------|------------|--|---|-----------------------|
| | | | | 2561 (บาท) | 2562 (บาท) | 2563 (บาท) | 2564 (บาท) | 2565 (บาท) | | | |
| 8 | โครงการติดตั้งกล้องวงจรปิด CCTV หมู่ที่ 10 | เพื่อความปลอดภัยของชุมชน | ติดตั้งกล้องวงจรปิด (CCTV) ขอยจ้างวัด หมู่ที่ 10 | - | - | - | 500,000 | - | การดำเนินการแล้วเสร็จ | ประชาชนมีความปลอดภัย | สำนักปลัด |
| 9 | โครงการติดตั้งกล้อง CCTV ภายในชุมชนหมู่ที่ 12 | เพื่อความปลอดภัยของชุมชน | ติดตั้งกล้อง CCTV ภายในชุมชนหมู่ที่ 12 | - | - | - | - | 500,000 | การดำเนินการแล้วเสร็จ | ประชาชนมีความปลอดภัย | สำนักปลัด |
| 10 | โครงการติดตั้งแผงเหล็กกันแนวจราจร ซอย 2 เชื่อม ซอย 4 หมู่ 9 | เพื่อความปลอดภัยของชุมชน | ติดตั้งแผงเหล็กกันแนวจราจร ซอย 2 เชื่อมซอย 4 หมู่ 9 | - | - | - | 100,000 | - | การดำเนินการแล้วเสร็จ | ประชาชนมีความปลอดภัย | สำนักปลัด |
| 11 | โครงการอบรมวินัยจราจรภายในเขตเทศบาล | เพื่อให้ประชาชนมีความรู้เรื่องวินัยจราจร | ประชาชนในเขตเทศบาล | - | - | 50,000 | 50,000 | 50,000 | ผู้เข้าร่วมโครงการ | ประชาชนมีความรู้เรื่องวินัยจราจร | สำนักปลัด |
| 12 | โครงการศูนย์ยาเสพติด ศพจ. /ศพอ./ศตส.ทต.ปากอ่า | เพื่อป้องกันปัญหาเสพติด | การป้องกันภัยจากยาเสพติด | - | - | - | 100,000 | 100,000 | การดำเนินงานเกี่ยวกับยาเสพติด | ประชาชนมีความปลอดภัย | สำนักปลัด |
| 13 | โครงการแก้ไขปัญหาเสพติดเทศบาลตำบลปากอ่า | เพื่อป้องกันปัญหาเสพติด | การป้องกันภัยจากยาเสพติด | - | - | 50,000 | 50,000 | 50,000 | โครงการที่ดำเนินงานเกี่ยวกับยาเสพติด | ประชาชนมีความปลอดภัยจากยาเสพติด | สำนักปลัด |
| 14 | โครงการสนับสนุนกิจกรรม (ค่าตอบแทน)/วัสดุครุภัณฑ์ ศูนย์ อปพร.เทศบาล/ชุมชนในเขตเทศบาล | เพื่อความปลอดภัยในการปฏิบัติหน้าที่ | ศูนย์ อปพร.เทศบาล/ชุมชนในเขตเทศบาล | - | - | 10,000 | 10,000 | 10,000 | การดำเนินการแล้วเสร็จ | การปฏิบัติหน้าที่เป็นไปอย่างมีประสิทธิภาพ | สำนักปลัด |
| 15 | โครงการฝึกอบรมและซ้อมแผน อปพร.เทศบาลตำบลปากอ่า | เพื่อความปลอดภัยในการปฏิบัติหน้าที่ | อปพร. เทศบาลตำบลปากอ่า | - | - | 30,000 | 30,000 | 30,000 | การดำเนินการแล้วเสร็จ | การปฏิบัติหน้าที่มีประสิทธิภาพ | สำนักปลัด |
| 16 | โครงการลดอุบัติเหตุช่วงเทศกาล | เพื่อความปลอดภัยในการปฏิบัติหน้าที่ | จำนวนผู้เข้าร่วมปฏิบัติหน้าที่ | - | - | 25,000 | 25,000 | 25,000 | การดำเนินการแล้วเสร็จ | ลดอุบัติเหตุช่วงเทศกาล | สำนักปลัด |
| 17 | โครงการช่วยเหลือผู้ประสบภัยธรรมชาติเทศบาลตำบลปากอ่า | เพื่อความรวดเร็วในการช่วยเหลือผู้ประสบภัย | จำนวนสมาชิกที่เข้าร่วม | - | - | 200,000 | 200,000 | 200,000 | การช่วยเหลือในเหตุการณ์ที่ไม่สามารถคาดการณ์ได้ | ช่วยเหลือได้อย่างรวดเร็วมีประสิทธิภาพ | สำนักปลัด |

| ที่ | โครงการ | วัตถุประสงค์ | เป้าหมาย (ผลผลิตของโครงการ) | งบประมาณ | | | | | ตัวชี้วัด (KPI) | ผลที่คาดว่าจะได้รับ | หน่วยงานรับผิดชอบหลัก |
|-----|---|---|---|------------|------------|------------|------------|------------|---|---|-----------------------|
| | | | | 2561 (บาท) | 2562 (บาท) | 2563 (บาท) | 2564 (บาท) | 2565 (บาท) | | | |
| 18 | โครงการจัดงานวัน อปพร.เทศบาลตำบลปากอ่า | เพื่อระลึกถึงความเสียสละผู้ทำประโยชน์ | จำนวนสมาชิก อปพร. ที่เข้าร่วมโครงการ | - | - | 20,000 | 20,000 | 20,000 | การดำเนินการแล้วเสร็จ | ลดอุบัติเหตุช่วงเทศกาล | สำนักปลัด |
| 19 | โครงการติดตั้งป้ายเครื่อง กระจกโค้ง ไฟกระพริบป้ายขอย ฯลฯ ในเขตเทศบาล | เพื่อความปลอดภัยในการคมนาคมของประชาชน | ติดตั้งป้ายเครื่อง กระจกโค้ง ไฟกระพริบป้ายขอย ฯลฯ ในเขตเทศบาล | - | - | 100,000 | 100,000 | 100,000 | การดำเนินการแล้วเสร็จ | ประชาชนมีความปลอดภัย | สำนักปลัด |
| 20 | โครงการติดตั้งแผงกันจราจร ซ.5 ม.9 ฝั่งตะวันออก | เพื่อความปลอดภัยในการคมนาคม | เพื่อติดตั้งจราจร ซ.5 ม.9 ฝั่งตะวันออก | - | - | - | 100,000 | 100,000 | การดำเนินการแล้วเสร็จ | ประชาชนมีความปลอดภัย | สำนักปลัด |
| 21 | โครงการอบรม อปพร. เทศบาลตำบลปากอ่า (รุ่นจัดตั้งใหม่) | เพื่อให้ อปพร. มีความรู้ในการปฏิบัติหน้าที่อย่างถูกต้อง | อปพร. ในเขตเทศบาลตำบลปากอ่า | - | - | 120,000 | 120,000 | 120,000 | จำนวนผู้เข้าร่วมอบรม | การปฏิบัติงานของ อปพร. มีประสิทธิภาพ | สำนักปลัด |
| 22 | โครงการอบรม อปพร. เทศบาลตำบลปากอ่า | เพื่อให้ อปพร. มีความรู้ในการปฏิบัติหน้าที่อย่างถูกต้อง | อปพร. ในเขตเทศบาลตำบลปากอ่า | - | - | 140,000 | 140,000 | 140,000 | จำนวนผู้เข้าร่วมอบรม | การปฏิบัติงานของ อปพร. มีประสิทธิภาพ | สำนักปลัด |
| 23 | โครงการเสริมสร้างความรู้ความเข้าใจแก่ภาคประชาชนในการป้องกันและแก้ไขปัญหาไฟป่า และหมอกควันจากการลักลอบเผาป่า การเผาในที่โล่งและพื้นที่การเกษตร | เพื่อสุขภาพของประชาชนในพื้นที่ | ลดปัญหาไฟป่า และหมอกควัน | - | - | 50,000 | 50,000 | 50,000 | การดำเนินการแล้วเสร็จ | ประชาชนมีสุขภาพที่ดี | สำนักปลัด |
| 24 | โครงการประชุมเชิงปฏิบัติการซ้อมแผนเตรียมรับมืออุบัติเหตุหมู่และสาธารณภัยอำเภอแม่ลาว | เพื่อทบทวนบทบาทหน้าที่ | บุคลากรจากภาคีเครือข่ายที่เกี่ยวข้องในการช่วยเหลือผู้บาดเจ็บ | - | - | 10,000 | 10,000 | 10,000 | บุคลากรภาคีเครือข่ายมีส่วนร่วมร้อยละ 80 | เข้าใจบทบาทหน้าที่ในการช่วยเหลือผู้ประสบภัย | สำนักปลัด |
| | รวม | - | - | - | - | 2,805,000 | 3,605,000 | 4,505,000 | - | - | - |

รายละเอียดโครงการพัฒนา

แบบ ผ.02

แผนพัฒนาท้องถิ่น (พ.ศ. 2561 - 2565)

เทศบาลตำบลป่าก่อ อำเภอมะนัง จังหวัดเชียงราย

ก. ยุทธศาสตร์จังหวัดที่.....4 การพัฒนาทรัพยากรมนุษย์และคุณภาพชีวิตเพื่อให้ประชาชนอยู่เย็นเป็นสุข.....

ข. ยุทธศาสตร์การพัฒนาขององค์กรปกครองส่วนท้องถิ่นในเขตจังหวัด.....3 การพัฒนาการศึกษาและการสาธารณสุข.....

1. ยุทธศาสตร์.....1 ด้านส่งเสริมการบริหารจัดการบ้านเมืองที่ดี.....

1.3 แผนงาน.....สาธารณสุข.....

| ที่ | โครงการ | วัตถุประสงค์ | เป้าหมาย (ผลผลิตของโครงการ) | งบประมาณ | | | | | ตัวชี้วัด (KPI) | ผลที่คาดว่าจะได้รับ | หน่วยงานรับผิดชอบหลัก |
|-----|--|---|-----------------------------|------------|------------|------------|------------|------------|---------------------------|---------------------------|-----------------------|
| | | | | 2561 (บาท) | 2562 (บาท) | 2563 (บาท) | 2564 (บาท) | 2565 (บาท) | | | |
| 1 | โครงการสนับสนุนงานกิ่งกาชาดอำเภอมะนัง | เพื่อสร้างความเข้มแข็งของชุมชนในเขตเทศบาล | อุดหนุนอำเภอมะนัง | - | - | 10,000 | 10,000 | 10,000 | การดำเนินโครงการแล้วเสร็จ | ความช่วยเหลือจากกิ่งกาชาด | กองสาธารณสุขฯ |
| 2 | โครงการกลุ่มผู้รักสุขภาพ หมู่ที่ 3 | เพื่อสุขภาพของประชาชนในชุมชน | อุดหนุน หมู่ที่ 3 | - | - | 30,000 | 30,000 | 30,000 | จำนวนสมาชิกในกลุ่ม | สุขภาพของคนในชุมชน | กองสาธารณสุขฯ |
| 3 | โครงการกลุ่ม อสม. หมู่ที่ 9 | เพื่อการบริหารงานภายในกลุ่ม | อุดหนุน หมู่ที่ 9 | - | - | 30,000 | 30,000 | 30,000 | กิจกรรมของกลุ่ม | ความเข้มแข็งของกลุ่ม อสม. | กองสาธารณสุขฯ |
| 4 | โครงการหมู่บ้านจัดการอาหารปลอดภัย หมู่ที่ 7 | เพื่อการบริหารงานภายในกลุ่ม | อุดหนุน หมู่ที่ 7 | - | - | - | 30,000 | - | กิจกรรมของกลุ่ม | สุขภาพของคนในชุมชน | กองสาธารณสุขฯ |
| 5 | โครงการจัดตั้งศูนย์เรียนรู้ด้านพลังงาน/ศูนย์เรียนรู้เศรษฐกิจพอเพียงในระดับตำบลและอำเภอ | เพื่อการจัดตั้งศูนย์ | ศูนย์เรียนรู้ในชุมชน | - | - | - | - | 200,000 | การดำเนินการโครงการ | ประชาชนได้รับความรู้ | กองสาธารณสุขฯ |
| 6 | โครงการพลังงานจากแสงอาทิตย์ | เพื่อเสริมความรู้และลดค่าไฟฟ้า | ประชาชนในตำบล | - | - | - | 800,000 | - | การดำเนินการโครงการ | ความรู้และลดค่าไฟฟ้า | กองสาธารณสุขฯ |
| 7 | โครงการเปลี่ยนหลอดไฟ LED | เพื่อเสริมความรู้และลดค่าไฟฟ้า | ประชาชนในตำบล | - | - | 40,000 | 40,000 | 40,000 | การดำเนินการโครงการ | ประชาชนได้ประโยชน์ | กองสาธารณสุขฯ |
| 8 | โครงการโรงอบแห้งพลังงานแสงอาทิตย์ | เพื่อเพิ่มรายได้ | ประชาชนในตำบล | - | - | - | 200,000 | - | การดำเนินการโครงการ | ประชาชนได้รับความรู้ | กองสาธารณสุขฯ |

| ที่ | โครงการ | วัตถุประสงค์ | เป้าหมาย (ผลผลิตของโครงการ) | งบประมาณ | | | | | ตัวชี้วัด (KPI) | ผลที่คาดว่าจะได้รับ | หน่วยงานรับผิดชอบหลัก |
|-----|--|---------------------------------|-----------------------------|------------|------------|------------|------------|------------|---------------------|-------------------------------|-----------------------|
| | | | | 2561 (บาท) | 2562 (บาท) | 2563 (บาท) | 2564 (บาท) | 2565 (บาท) | | | |
| 9 | โครงการบ่อหมักแก๊สชีวภาพจากฟาร์มสุกรในชุมชน | เพื่อเปลี่ยนมูลสัตว์เป็นพลังงาน | ประชาชนในตำบล | - | - | - | - | 400,000 | การดำเนินการโครงการ | ประชาชนได้รับความรู้ | กองสาธารณสุขฯ |
| 10 | การรณรงค์ปิดไฟในเขตเทศบาล สัปดาห์ละ 30 นาที | เพื่อลดค่าไฟฟ้า | ประชาชนในตำบล | - | - | - | - | - | การดำเนินการโครงการ | ประหยัดค่าไฟ | กองสาธารณสุขฯ |
| 11 | กิจกรรมรณรงค์การใช้จักรยานแทนการใช้รถ | เพื่อลดมลพิษทางอากาศ | ประชาชนในตำบล | - | - | - | - | - | การดำเนินการโครงการ | ลดมลพิษทางอากาศ | กองสาธารณสุขฯ |
| 12 | การอบรมให้ความรู้การใช้พลังงานในพื้นที่ | เพื่อความรู้เกี่ยวกับพลังงาน | ประชาชนในตำบล | - | - | - | 80,000 | - | การดำเนินการโครงการ | ประชาชนได้รับความรู้ | กองสาธารณสุขฯ |
| 13 | การรับอาสาสมัครพลังงานชุมชน เพื่อประชาสัมพันธ์ด้านการอนุรักษ์พลังงาน | เพื่อเพิ่มอาสาสมัครในชุมชน | ประชาชนในตำบล | - | - | - | - | - | การดำเนินการโครงการ | การรับรู้ข่าวสารเรื่องพลังงาน | กองสาธารณสุขฯ |
| 14 | การฟื้นฟูและอนุรักษ์ป่าชุมชน เพื่อสิ่งแวดล้อมและพลังงาน | เพื่อฟื้นฟูป่าชุมชน | ป่าชุมชน | - | - | - | - | - | การดำเนินการโครงการ | พื้นที่ป่ามีความอุดมสมบูรณ์ | กองสาธารณสุขฯ |
| 15 | โครงการรณรงค์ปลูกป่าภายในชุมชน | เพื่ออนุรักษ์ป่า | ป่าชุมชน | - | - | 50,000 | 50,000 | 50,000 | การดำเนินการโครงการ | พื้นที่ป่าเพิ่มขึ้น | กองสาธารณสุขฯ |
| 16 | โครงการสนับสนุนกลุ่มมิตรภาพบำบัด หมู่ที่ 3 | เพื่อการส่งเสริมสุขภาพและอาชีพ | อุดหนุน หมู่ที่ 3 | - | - | 30,000 | 30,000 | 30,000 | กิจกรรมของกลุ่ม | สุขภาพของคนในชุมชน | กองสาธารณสุขฯ |
| | รวม | - | - | - | - | 190,000 | 1,300,000 | 790,000 | - | - | - |

รายละเอียดโครงการพัฒนา

แผนพัฒนาท้องถิ่น (พ.ศ. 2561 - 2565)

เทศบาลตำบลปากอคำ อำเภอแม่ลาว จังหวัดเชียงราย

แบบ ผ. 02

ก. ยุทธศาสตร์จังหวัดที่.....4 การพัฒนาทรัพยากรมนุษย์และคุณภาพชีวิตเพื่อให้ประชาชนอยู่เย็นเป็นสุข.....

ข. ยุทธศาสตร์การพัฒนาขององค์กรปกครองส่วนท้องถิ่นในเขตจังหวัด.....2 การพัฒนาด้านเศรษฐกิจและการท่องเที่ยว.....

2. ยุทธศาสตร์.....2 ด้านการจัดความยากจน.....

2.1 แผนงาน.....สร้างความเข้มแข็งของชุมชน.....

| ที่ | โครงการ | วัตถุประสงค์ | เป้าหมาย (ผลผลิตของโครงการ) | งบประมาณ | | | | | ตัวชี้วัด (KPI) | ผลที่คาดว่าจะได้รับ | หน่วยงานรับผิดชอบหลัก |
|-----|--|---|-----------------------------------|------------|------------|------------|------------|------------|-----------------------------------|-----------------------------------|-----------------------|
| | | | | 2561 (บาท) | 2562 (บาท) | 2563 (บาท) | 2564 (บาท) | 2565 (บาท) | | | |
| 1 | โครงการส่งเสริมกลุ่มอาชีพ | เพื่อเพิ่มรายได้ให้กับกลุ่มอาชีพ | กลุ่มอาชีพที่เข้าร่วมโครงการ | - | - | 100,000 | 100,000 | 100,000 | จำนวนกลุ่มอาชีพที่เข้าร่วมโครงการ | ประชาชนมีรายได้ที่เพิ่มขึ้น | สำนักปลัด |
| 2 | โครงการฝึกอบรมส่งเสริมกลุ่มวัยทอง | เพื่อเสริมสร้างความเข้มแข็งของกลุ่มวัยทอง | กลุ่มวัยทองในเขตเทศบาล | - | - | 20,000 | 20,000 | 20,000 | กลุ่มวัยทองที่เข้าร่วมโครงการ | ความเข้มแข็งและความสามัคคี | สำนักปลัด |
| 3 | โครงการอบรมให้ความรู้การฟื้นฟูสภาพดินเพื่อการเกษตรกรรม | เพื่อให้เกษตรกรมีความรู้เรื่องดิน | กลุ่มเกษตรกรในเขตเทศบาล | - | - | 50,000 | 50,000 | 50,000 | จำนวนเกษตรกรที่เข้าร่วมโครงการ | เกษตรกรมีความรู้เรื่องดิน | สำนักปลัด |
| 4 | โครงการพัฒนาบรรจุภัณฑ์ผลิตภัณฑ์ชุมชน | เพื่อเพิ่มมูลค่าแก่ผลิตภัณฑ์ชุมชน | ผลิตภัณฑ์ชุมชนในเขตเทศบาล | - | - | 50,000 | 50,000 | 50,000 | รายได้ที่เพิ่มขึ้นของชุมชน | เพิ่มมูลค่าผลิตภัณฑ์ชุมชน | สำนักปลัด |
| 5 | โครงการกลุ่มพัฒนาสตรีเทศบาลตำบลปากอคำ | กลุ่มพัฒนาสตรีมีความเข้มแข็ง | กลุ่มพัฒนาสตรีในเขตเทศบาล | - | - | 20,000 | 20,000 | 20,000 | การส่งเสริมของเทศบาล | กลุ่มพัฒนาสตรีได้รับความช่วยเหลือ | สำนักปลัด |
| 6 | โครงการอบรมแปรรูปผลผลิตของเกษตรกร | เกษตรกรมีรายได้เพิ่มขึ้น | เกษตรกร | - | - | 30,000 | 30,000 | 30,000 | จำนวนเกษตรกรที่เข้าร่วมโครงการ | เกษตรกรมีรายได้ที่เพิ่มขึ้น | สำนักปลัด |
| 7 | โครงการผลิตอาหารปลอดภัย | เพื่อเพิ่มรายได้ให้กับกลุ่มอาชีพ | กลุ่มอาชีพที่เข้าร่วมโครงการ | - | - | 50,000 | 50,000 | 50,000 | จำนวนกลุ่มอาชีพที่เข้าร่วมโครงการ | ประชาชนมีรายได้ที่เพิ่มขึ้น | สำนักปลัด |
| 8 | โครงการศูนย์พัฒนาครอบครัวเทศบาลตำบลปากอคำ | เพื่อให้ครอบครัวมีรายได้ที่เพิ่มขึ้น | ครอบครัวที่มีความเป็นอยู่ที่ยากจน | - | - | 20,000 | 20,000 | 20,000 | การสนับสนุนการมีอาชีพในครอบครัว | ครอบครัวมีความเป็นอยู่ที่ดีขึ้น | สำนักปลัด |

| ที่ | โครงการ | วัตถุประสงค์ | เป้าหมาย (ผลผลิตของโครงการ) | งบประมาณ | | | | | ตัวชี้วัด (KPI) | ผลที่คาดว่าจะได้รับ | หน่วยงานรับผิดชอบหลัก |
|-----|---|---|--|------------|------------|------------|------------|------------|-----------------------------------|---|-----------------------|
| | | | | 2561 (บาท) | 2562 (บาท) | 2563 (บาท) | 2564 (บาท) | 2565 (บาท) | | | |
| 9 | โครงการฝึกอบรมกลุ่มอาชีพต่างๆในเขตเทศบาล | เพื่อให้กลุ่มอาชีพมีความรู้ด้านต่าง ๆ | กลุ่มอาชีพที่มีความสามารถในการบริหารจัดการของกลุ่ม | - | - | 65,000 | 65,000 | 65,000 | กลุ่มอาชีพที่เข้ารับการฝึกอบรม | สมาชิกของกลุ่มอาชีพต่างๆมีความรู้ที่เพิ่มขึ้น | สำนักปลัด |
| 10 | โครงการส่งเสริมกิจกรรมกลุ่มพัฒนาสตรี | เพื่อเสริมสร้างความเข้มแข็งของกลุ่มสตรี | สตรีในเขตเทศบาล | - | - | 20,000 | 20,000 | 20,000 | จำนวนสตรีที่เข้าร่วมโครงการฯ | ความเข้มแข็งและรายได้ที่เพิ่มขึ้นของชุมชน | สำนักปลัด |
| 11 | โครงการอบรมเพิ่มประสิทธิภาพกลุ่มอาชีพ | เพื่อการส่งเสริม | ประชาชนในเขตเทศบาล | - | - | 15,000 | 15,000 | 15,000 | การดำเนินโครงการ | รายได้เพิ่มขึ้น | สำนักปลัด |
| 12 | โครงการพัฒนาศักยภาพผู้สูงอายุเทศบาลตำบลปากท่อ | เพื่อเสริมสร้างความเข้มแข็งและความสามัคคีของชุมชน | เพื่อเพิ่มศักยภาพผู้สูงอายุในเขตเทศบาล | - | - | 10,000 | 10,000 | 10,000 | จำนวนผู้สูงอายุเข้าร่วมโครงการฯ | ความเข้มแข็งและความสามัคคีของชุมชน | สำนักปลัด |
| 13 | โครงการพัฒนาศักยภาพเยาวชนเทศบาลตำบลปากท่อ | เพื่อส่งเสริมคุณภาพเยาวชน | จำนวนเยาวชนที่เข้าร่วมโครงการ | - | - | 10,000 | 10,000 | 10,000 | จำนวนเยาวชนที่เข้าร่วมโครงการ | จำนวนผู้เข้าร่วมโครงการ | สำนักปลัด |
| 14 | โครงการศูนย์บริการผู้พิการ เทศบาลตำบลปากท่อ | เพื่อส่งเสริมคุณภาพชีวิตผู้พิการ | จำนวนผู้พิการ/ด้อยโอกาส | - | - | 10,000 | 10,000 | 10,000 | จำนวนผู้เข้าร่วมโครงการ | จำนวนผู้เข้าร่วมโครงการ | สำนักปลัด |
| 15 | โครงการแผ่นดินธรรม – แผ่นดินทองเทศบาลตำบลปากท่อ | เพื่อส่งเสริมให้เกษตรกรมีรายได้ลดค่าใช้จ่าย | ประชาชนในเขตเทศบาล | - | - | 60,000 | 60,000 | 60,000 | จำนวนผู้เข้าร่วมโครงการ | เกษตรกรมีความเป็นอยู่แบบพอเพียง | สำนักปลัด |
| 16 | โครงการขับเคลื่อนชุมชนเศรษฐกิจพอเพียง | ประชาชนมีความเป็นอยู่อย่างพอเพียง | ประชาชนในเขตเทศบาล ที่เข้าร่วมโครงการ | - | - | 25,000 | 25,000 | 25,000 | ประชาชนมีความเป็นอยู่อย่างเหมาะสม | ประชาชนได้รับความช่วยเหลือ | สำนักปลัด |
| 17 | โครงการส่งเสริมคุณภาพชีวิตประชาชนในเขตเทศบาล(เลี้ยงไก่ไข่/เลี้ยงไก่พื้นเมือง) | เพื่อให้ประชาชนมีคุณภาพชีวิตที่ดี | การส่งเสริมอาชีพของเทศบาลต่อประชาชนในเขตเทศบาล | - | - | 100,000 | 100,000 | 100,000 | การสร้างรายได้จากการจำหน่าย | รายได้เพิ่มขึ้น รายจ่ายลดลง | สำนักปลัด |

| ที่ | โครงการ | วัตถุประสงค์ | เป้าหมาย (ผลผลิตของโครงการ) | งบประมาณ | | | | | ตัวชี้วัด (KPI) | ผลที่คาดว่าจะได้รับ | หน่วยงานรับผิดชอบหลัก |
|-----|---|--|-----------------------------|------------|------------|------------|------------|------------|------------------------|--------------------------|-----------------------|
| | | | | 2561 (บาท) | 2562 (บาท) | 2563 (บาท) | 2564 (บาท) | 2565 (บาท) | | | |
| 18 | โครงการสนับสนุนกลุ่มอาชีพต่างๆ หมู่ที่ 7 บ้านปากกอก | เพื่อส่งเสริมให้กลุ่มอาชีพมีการพัฒนาขึ้น | กลุ่มอาชีพมีการพัฒนาขึ้น | - | - | 30,000 | 30,000 | 30,000 | การพัฒนาของกลุ่มอาชีพ | รายได้ที่เพิ่มขึ้น | สำนักปลัด |
| 19 | โครงการหมู่บ้านเกษตรปลอดภัย ม.7 | เพื่อส่งเสริมการเกษตรที่ปลอดภัย | ประชาชนในพื้นที่ ม.7 | - | - | 30,000 | 30,000 | 30,000 | ผักปลอดภัยในชุมชน | ความปลอดภัยจากสารพิษ | สำนักปลัด |
| 20 | โครงการหมู่บ้านจัดการการท่องเที่ยว หมู่ที่ 2 | เพื่อส่งเสริมการท่องเที่ยว | อุดหนุน หมู่ที่ 2 | - | - | 30,000 | 30,000 | 30,000 | แหล่งท่องเที่ยวในชุมชน | ประชาชนมีรายได้เพิ่มขึ้น | สำนักปลัด |
| 21 | โครงการสนับสนุนกลุ่มอาชีพ หมู่ที่ 2 (กลุ่มทำสบู่/น้ำยาล้างจาน) | เพื่อส่งเสริมให้กลุ่มอาชีพมีการพัฒนาขึ้น | อุดหนุน หมู่ที่ 2 | - | - | 30,000 | 30,000 | 30,000 | จำนวนสมาชิกในกลุ่ม | ประชาชนมีรายได้เพิ่มขึ้น | สำนักปลัด |
| 22 | โครงการสนับสนุนกลุ่มอาชีพ หมู่ที่ 3 (กลุ่มผู้เลี้ยงสุกร) | เพื่อส่งเสริมให้กลุ่มอาชีพมีการพัฒนาขึ้น | อุดหนุน หมู่ที่ 3 | - | - | 30,000 | 30,000 | 30,000 | จำนวนสมาชิกในกลุ่ม | ประชาชนมีรายได้เพิ่มขึ้น | สำนักปลัด |
| 23 | โครงการสนับสนุนกลุ่มอาชีพ หมู่ที่ 7 (กลุ่มข้าวซ้อมมือ) | เพื่อส่งเสริมให้กลุ่มอาชีพมีการพัฒนาขึ้น | อุดหนุน หมู่ที่ 7 | - | - | 30,000 | 30,000 | 30,000 | จำนวนสมาชิกในกลุ่ม | ประชาชนมีรายได้เพิ่มขึ้น | สำนักปลัด |
| 24 | โครงการสนับสนุนงบประมาณกลุ่มอาชีพ หมู่ที่ 7 | เพื่อส่งเสริมให้กลุ่มอาชีพมีการพัฒนาขึ้น | อุดหนุน หมู่ที่ 7 | - | - | 30,000 | 30,000 | 30,000 | จำนวนสมาชิกในกลุ่ม | ประชาชนมีรายได้เพิ่มขึ้น | สำนักปลัด |
| 25 | โครงการสนับสนุนกลุ่มอาชีพ หมู่ที่ 7 (กลุ่มทำสบู่/น้ำยาล้างจาน) | เพื่อส่งเสริมให้กลุ่มอาชีพมีการพัฒนาขึ้น | อุดหนุน หมู่ที่ 7 | - | - | 30,000 | 30,000 | 30,000 | จำนวนสมาชิกในกลุ่ม | ประชาชนมีรายได้เพิ่มขึ้น | สำนักปลัด |
| 26 | โครงการสนับสนุนกลุ่มอาชีพ หมู่ที่ 9 (กลุ่มข้าวหลาม) | เพื่อส่งเสริมให้กลุ่มอาชีพมีการพัฒนาขึ้น | อุดหนุน หมู่ที่ 9 | - | - | 30,000 | 30,000 | 30,000 | จำนวนสมาชิกในกลุ่ม | ประชาชนมีรายได้เพิ่มขึ้น | สำนักปลัด |
| 27 | โครงการสนับสนุนกลุ่มอาชีพ หมู่ที่ 9 (กลุ่มหมูฝอย) | เพื่อส่งเสริมให้กลุ่มอาชีพมีการพัฒนาขึ้น | อุดหนุน หมู่ที่ 9 | - | - | 30,000 | 30,000 | 30,000 | จำนวนสมาชิกในกลุ่ม | ประชาชนมีรายได้เพิ่มขึ้น | สำนักปลัด |
| 28 | โครงการสนับสนุนกลุ่มอาชีพ หมู่ที่ 9 (กลุ่มผู้สูงอายุ) | เพื่อส่งเสริมให้กลุ่มอาชีพมีการพัฒนาขึ้น | อุดหนุน หมู่ที่ 9 | - | - | 30,000 | 30,000 | 30,000 | จำนวนสมาชิกในกลุ่ม | ประชาชนมีรายได้เพิ่มขึ้น | สำนักปลัด |
| 29 | โครงการสนับสนุนกลุ่มอาชีพ หมู่ที่ 9 (กลุ่มแม่บ้าน) | เพื่อส่งเสริมให้กลุ่มอาชีพมีการพัฒนาขึ้น | อุดหนุน หมู่ที่ 9 | - | - | 30,000 | 30,000 | 30,000 | จำนวนสมาชิกในกลุ่ม | ประชาชนมีรายได้เพิ่มขึ้น | สำนักปลัด |
| 30 | โครงการสนับสนุนกลุ่มอาชีพ หมู่ที่ 9 (กลุ่มผู้เลี้ยงสัตว์เศรษฐกิจ) | เพื่อส่งเสริมให้กลุ่มอาชีพมีการพัฒนาขึ้น | อุดหนุน หมู่ที่ 9 | - | - | 30,000 | 30,000 | 30,000 | จำนวนสมาชิกในกลุ่ม | ประชาชนมีรายได้เพิ่มขึ้น | สำนักปลัด |

| ที่ | โครงการ | วัตถุประสงค์ | เป้าหมาย (ผลผลิตของโครงการ) | งบประมาณ | | | | | ตัวชี้วัด (KPI) | ผลที่คาดว่าจะได้รับ | หน่วยงานรับผิดชอบหลัก |
|-----|--|--|-----------------------------|------------|------------|------------|------------|------------|--------------------|-----------------------------|-----------------------|
| | | | | 2561 (บาท) | 2562 (บาท) | 2563 (บาท) | 2564 (บาท) | 2565 (บาท) | | | |
| 31 | โครงการสนับสนุนกลุ่ม อสม. หมู่ที่ 9 | เพื่อส่งเสริมให้กลุ่มอาชีพมีการพัฒนาขึ้น | อุดหนุน หมู่ที่ 9 | - | - | 30,000 | 30,000 | 30,000 | จำนวนสมาชิกในกลุ่ม | ประชาชนมีรายได้เพิ่มขึ้น | สำนักปลัด |
| 32 | โครงการสนับสนุนกลุ่มอาชีพ หมู่ที่ 9 (กลุ่มปลูกผักปลอดสารพิษ) | เพื่อส่งเสริมให้กลุ่มอาชีพมีการพัฒนาขึ้น | อุดหนุน หมู่ที่ 9 | - | - | 30,000 | 30,000 | 30,000 | จำนวนสมาชิกในกลุ่ม | ประชาชนมีรายได้เพิ่มขึ้น | สำนักปลัด |
| 33 | โครงการสนับสนุนกลุ่มอาชีพ หมู่ที่ 8 (กลุ่มทำน้ำพริก) | เพื่อส่งเสริมให้กลุ่มอาชีพมีการพัฒนาขึ้น | อุดหนุน หมู่ที่ 9 | - | - | 30,000 | 30,000 | 30,000 | จำนวนสมาชิกในกลุ่ม | ประชาชนมีรายได้เพิ่มขึ้น | สำนักปลัด |
| 34 | โครงการสนับสนุนกลุ่มอาชีพ หมู่ที่ 9 (กลุ่มไส้เดือนดิน) | เพื่อส่งเสริมให้กลุ่มอาชีพมีการพัฒนาขึ้น | อุดหนุน หมู่ที่ 9 | - | - | 30,000 | 30,000 | 30,000 | จำนวนสมาชิกในกลุ่ม | ประชาชนมีรายได้เพิ่มขึ้น | สำนักปลัด |
| 35 | โครงการสนับสนุนกลุ่มอาชีพ หมู่ที่ 10 (กลุ่มแปรรูปอาหาร) | เพื่อส่งเสริมให้กลุ่มอาชีพมีการพัฒนาขึ้น | อุดหนุน หมู่ที่ 10 | - | - | 30,000 | 30,000 | 30,000 | จำนวนสมาชิกในกลุ่ม | ประชาชนมีรายได้เพิ่มขึ้น | สำนักปลัด |
| 36 | โครงการศูนย์พัฒนาครอบครัวเทศบาลตำบลปากอ่า | เพื่อการส่งเสริม | ประชาชนในเขตเทศบาล | - | - | 10,000 | 10,000 | 10,000 | การดำเนินโครงการ | ลดปัญหาครอบครัว | สำนักปลัด |
| 37 | โครงการส่งเสริมกิจกรรมสตรี เทศบาลตำบลปากอ่า | เพื่อการส่งเสริม | ประชาชนในเขตเทศบาล | - | - | 10,000 | 10,000 | 10,000 | การดำเนินโครงการ | ความเข้มแข็งของกลุ่มสตรี | สำนักปลัด |
| 38 | โครงการศูนย์พัฒนาและส่งเสริมคุณภาพชีวิตผู้สูงอายุ | เพื่อคุณภาพชีวิตของกลุ่มเป้าหมาย | อุดหนุน หมู่ที่ 3 | - | - | 60,000 | 60,000 | 60,000 | จำนวนสมาชิกในกลุ่ม | คุณภาพชีวิตของกลุ่มเป้าหมาย | สำนักปลัด |
| 39 | โครงการสนับสนุนศูนย์พัฒนาและส่งเสริมคุณภาพชีวิตผู้ด้อยโอกาส และผู้ยากไร้ | เพื่อคุณภาพชีวิตของกลุ่มเป้าหมาย | อุดหนุน หมู่ที่ 3 | - | - | 20,000 | 20,000 | 20,000 | จำนวนสมาชิกในกลุ่ม | คุณภาพชีวิตของกลุ่มเป้าหมาย | สำนักปลัด |
| 40 | โครงการสนับสนุนศูนย์พัฒนาและส่งเสริมคุณภาพชีวิตผู้พิการ | เพื่อคุณภาพชีวิตของกลุ่มเป้าหมาย | อุดหนุน หมู่ที่ 3 | - | - | 20,000 | 20,000 | 20,000 | จำนวนสมาชิกในกลุ่ม | คุณภาพชีวิตของกลุ่มเป้าหมาย | สำนักปลัด |
| | รวม | - | - | - | - | 1,315,000 | 1,315,000 | 1,315,000 | - | - | - |

รายละเอียดโครงการพัฒนา

แผนพัฒนาท้องถิ่น (พ.ศ. 2561 - 2565)

เทศบาลตำบลป่าก่อคำ อำเภอมะลาว จังหวัดเชียงราย

แบบ ผ. 02

ก. ยุทธศาสตร์จังหวัดที่.....4 การพัฒนาทรัพยากรมนุษย์และคุณภาพชีวิตเพื่อให้ประชาชนอยู่เย็นเป็นสุข.....

ข. ยุทธศาสตร์การพัฒนาขององค์กรปกครองส่วนท้องถิ่นในเขตจังหวัด.....6 การพัฒนาด้านการเมืองการบริหาร.....

3. ยุทธศาสตร์.....3 ด้านการพัฒนาทรัพยากรมนุษย์สังคมและการเมือง.....

3.1 แผนงาน.....บริหารงานทั่วไป.....

| ที่ | โครงการ | วัตถุประสงค์ | เป้าหมาย (ผลผลิตของโครงการ) | งบประมาณ | | | | | ตัวชี้วัด (KPI) | ผลที่คาดว่าจะได้รับ | หน่วยงานรับผิดชอบหลัก |
|-----|---|--------------------------------|------------------------------|------------|------------|------------|------------|------------|-------------------------------------|-----------------------------------|-----------------------|
| | | | | 2561 (บาท) | 2562 (บาท) | 2563 (บาท) | 2564 (บาท) | 2565 (บาท) | | | |
| 1 | โครงการสนับสนุนกองทุนสวัสดิการชุมชนเทศบาลตำบลป่าก่อคำ | เพื่อส่งเสริมสวัสดิการกับชุมชน | เงินสมทบกองทุนสวัสดิการชุมชน | - | - | 200,000 | 300,000 | 400,000 | การสมทบงบประมาณตามข้อกำหนดของรัฐบาล | มีสวัสดิการสำหรับประชาชนในพื้นที่ | สำนักปลัด |
| | รวม | - | - | - | - | 200,000 | 300,000 | 400,000 | - | - | - |

3.2 แผนงาน.....สาธารณสุข.....

| ที่ | โครงการ | วัตถุประสงค์ | เป้าหมาย (ผลผลิตของโครงการ) | งบประมาณ | | | | | ตัวชี้วัด (KPI) | ผลที่คาดว่าจะได้รับ | หน่วยงานรับผิดชอบหลัก |
|-----|---|--|---|------------|------------|------------|------------|------------|---------------------------------|---|-----------------------|
| | | | | 2561 (บาท) | 2562 (บาท) | 2563 (บาท) | 2564 (บาท) | 2565 (บาท) | | | |
| 1 | โครงการอุดหนุน สปสช. | เพื่อให้การบริการประชาชนมีความเท่าเทียมกัน | ประชาชนในเขตเทศบาลได้รับบริการที่เท่าเทียม | - | - | 360,000 | 360,000 | 360,000 | จำนวนประชาชนในเขตเทศบาล | มีสุขภาพที่สมบูรณ์แข็งแรง | กองสาธารณสุข |
| 2 | โครงการพระราชดำริด้านสาธารณสุข | เพื่อแก้ไขปัญหาด้านสุขภาพตามพระราชดำริฯ | ประชาชนในเขตเทศบาลมีสุขภาพแข็งแรง | - | - | 140,000 | 140,000 | 140,000 | ร้อยละของ ผู้เข้าร่วมโครงการ | ประชาชนมีสุขภาพแข็งแรง | กองสาธารณสุข |
| 3 | โครงการสำรวจข้อมูลจำนวนสัตว์และขึ้นทะเบียนสัตว์ตามโครงการป้องกันและควบคุมโรคพิษสุนัขบ้าและควบคุมประชากรสุนัข และแมว | สำรวจข้อมูลจำนวนสัตว์และขึ้นทะเบียนสัตว์ | สำรวจข้อมูลจำนวนสัตว์และขึ้นทะเบียนสัตว์ตามโครงการป้องกันและควบคุมโรคพิษสุนัขบ้าและควบคุมประชากรสุนัขและแมว | - | - | 20,000 | 20,000 | 20,000 | การดำเนินงานตามโครงการฯ | ป้องกันและควบคุมโรคพิษสุนัขบ้าและควบคุมประชากรสุนัขและแมว | กองสาธารณสุข |
| 4 | โครงการสนับสนุนกลุ่มผักปลอดสารพิษในเขตเทศบาล | ส่งเสริมการปลูกผักโดยวิธีธรรมชาติ | กลุ่มผู้ปลูกผักปลอดสารพิษ | - | - | 10,000 | 10,000 | 10,000 | มีรายได้จากการปลูกผักปลอดสารพิษ | ประชาชนมีรายได้เพิ่มขึ้น | กองสาธารณสุข |
| 5 | โครงการสนับสนุนกลุ่มไส้เดือนดินเทศบาลตำบลปากอ่า | เพื่อแก้ไขปัญหาการจัดการขยะแบบบูรณาการ | กลุ่มผู้เลี้ยงไส้เดือนดินในเขตเทศบาลตำบลปากอ่า | - | - | 10,000 | 10,000 | 10,000 | การลดปริมาณการทิ้งขยะ | ขยะที่สามารถกำจัดได้โดยวิธีธรรมชาติ | กองสาธารณสุข |
| 6 | โครงการอุดหนุน รพ.สต.ตำบลปากอ่า | เพื่อส่งเสริมการบริการประชาชนในเขตเทศบาล | เงินอุดหนุน รพ.สต.ตำบลปากอ่า | - | - | 10,000 | 10,000 | 10,000 | การอุดหนุนงบประมาณตามโครงการ | การบริการเป็น อย่างดี | กองสาธารณสุข |
| 7 | โครงการผ่าตัดทำหมันสุนัขและแมวเพื่อลดประชากรสุนัขและแมว | เพื่อลดประชากรสุนัขและแมวจรจัด | สุนัขและแมวในเขตเทศบาล | - | - | 5,000 | 5,000 | 5,000 | สุนัขและแมวลดลง | ปัญหาสุนัขและแมวมวดจืดลดลง | กองสาธารณสุข |

| ที่ | โครงการ | วัตถุประสงค์ | เป้าหมาย (ผลผลิตของโครงการ) | งบประมาณ | | | | | ตัวชี้วัด (KPI) | ผลที่คาดว่าจะได้รับ | หน่วยงานรับผิดชอบหลัก |
|-----|--|---|--|------------|------------|------------|------------|------------|--|---|-----------------------|
| | | | | 2561 (บาท) | 2562 (บาท) | 2563 (บาท) | 2564 (บาท) | 2565 (บาท) | | | |
| 8 | โครงการอุดหนุนกลุ่มจิตอาสาศูนย์มิตรภาพบำบัดเทศบาลตำบลปากอ่า | เพื่อส่งเสริมการปฏิบัติงานของกลุ่มจิตอาสา | เงินอุดหนุน กลุ่มจิตอาสา | - | - | 50,000 | 50,000 | 50,000 | การอุดหนุนงบประมาณตามโครงการ | แรงจูงใจในการปฏิบัติงาน | กองสาธารณสุข สุขา |
| 9 | โครงการอบรมเชิงปฏิบัติ การการปฐมพยาบาลเบื้องต้น | เพื่อให้ผู้เข้ารับการอบรมมีความรู้ และการช่วยฟื้นคืนชีพขั้นพื้นฐาน และลดอัตราการเสียชีวิต | บุคลากรโรงพยาบาล สำนักงานสาธารณสุข ผู้นำชุมชน ครู ผดต. เจ้าหน้าที่ กู้ชีพ อสม. และประชาชนอำเภอแม่ลาว | - | - | 10,000 | 10,000 | 10,000 | ร้อยละ 80 ของผู้เข้าอบรมมีความรู้เพิ่มขึ้น | มีความรู้และการช่วยฟื้นคืนชีพขั้นพื้นฐาน และลดอัตราการเสียชีวิต | กองสาธารณสุข สุขา |
| 10 | โครงการอบรมเชิงปฏิบัติการการจัดขยะติดเชื้ออย่างถูกวิธี | เพื่อให้มีความรู้ในเรื่องการจัดขยะติดเชื้ออย่างถูกวิธี | กลุ่ม อสม. กลุ่มอาสาสมัครประจำครอบครัว จัดซื้อถึงขยะติดเชื้อในชุมชน | - | - | 20,000 | 20,000 | 20,000 | ร้อยละ 80 ของผู้อบรมมีความรู้ความเข้าใจ | ความรู้การจัดเก็บขยะติดเชื้อ | กองสาธารณสุข สุขา |
| 11 | โครงการสัตรีปลอดโรคคนปลอดภัยจากโรคพิษสุนัขบ้า | เพื่อป้องกันการแพร่ระบาดและควบคุมประชากรสุนัข | สัตรีปลอดโรคคนปลอดภัยจากโรคพิษสุนัขบ้า | - | - | 50,000 | 50,000 | 50,000 | การดำเนินงานตามโครงการฯ | สุนัขและแมวในเขตเทศบาลปราศจากโรคพิษสุนัขบ้า | กองสาธารณสุข สุขา |
| 12 | โครงการรณรงค์ป้องกันและควบคุมโรคเอดส์ | เพื่อป้องกันโรคเอดส์ที่จะเกิดขึ้น | การรณรงค์และจัดกิจกรรม | - | - | 25,000 | 25,000 | 25,000 | การจัดกิจกรรมรณรงค์ | เพื่อชี้แจงให้ผู้สนใจทราบ | กองสาธารณสุข สุขา |
| 13 | โครงการป้องกันและควบคุมโรคไข้เลือดออก | เพื่อป้องกันและควบคุมโรคไข้เลือดออก | เขตเทศบาลตำบลปากอ่า | - | - | 100,000 | 100,000 | 100,000 | การดำเนินงานตามโครงการฯ | ปลอดลูกน้ำยุงลายและใช้เลือดออก | กองสาธารณสุข สุขา |
| 14 | โครงการป้องกันและควบคุมโรคพิษสุนัขบ้าและควบคุมประชากรสุนัข/แมว | เพื่อป้องกันการแพร่ระบาดของโรคพิษสุนัขบ้า | เขตเทศบาลตำบลปากอ่า | - | - | 50,000 | 50,000 | 50,000 | การดำเนินงานตามโครงการฯ | ปราศจากโรคพิษสุนัขบ้า | กองสาธารณสุข สุขา |
| 15 | โครงการระบบการแพทย์ฉุกเฉินเทศบาลตำบลปากอ่า | เพื่อให้บริการทางด้านการแพทย์แก่ประชาชน | เพื่อลดการเสียชีวิตจากภาวะฉุกเฉิน | - | - | 500,000 | 500,000 | 500,000 | การดำเนินโครงการแล้วเสร็จ | ลดการเสียชีวิต | กองสาธารณสุข สุขา |

| ที่ | โครงการ | วัตถุประสงค์ | เป้าหมาย (ผลผลิตของโครงการ) | งบประมาณ | | | | | ตัวชี้วัด (KPI) | ผลที่คาดว่าจะได้รับ | หน่วยงานรับผิดชอบหลัก |
|-----|---|--|-----------------------------|------------|------------|------------|------------|------------|--------------------|-------------------------------------|-----------------------|
| | | | | 2561 (บาท) | 2562 (บาท) | 2563 (บาท) | 2564 (บาท) | 2565 (บาท) | | | |
| 16 | โครงการส่งเสริมสุขภาพอาหารเทศบาลตำบลปากอ่ดำ | เพื่อให้ผู้บริโภคมีความปลอดภัยในการบริโภคอาหาร | ผู้ประกอบการในเขตเทศบาล | - | - | 25,000 | 25,000 | 25,000 | ผู้เข้าร่วมโครงการ | ความสะอาดของอาหารถูกสุขลักษณะ | กองสาธารณสุข |
| 17 | โครงการนวดแผนไทยเทศบาลตำบลปากอ่ดำ | เพื่อให้การบริการมีความทั่วถึง | ประชาชนในเขตเทศบาล | - | - | 100,000 | 100,000 | 100,000 | ผู้เข้าร่วมโครงการ | การดูแลเอาใจใส่เป็นอย่างดี | กองสาธารณสุข |
| 18 | โครงการฝึกปลอดสารอาหารปลอดภัย หมู่ที่ 9 | เพื่อสุขภาพของคนในชุมชน | ประชาชน หมู่ที่ 9 | - | - | 30,000 | 30,000 | 30,000 | สุขภาพของคนในชุมชน | บริโภคอาหารที่ปลอดภัยและสร้างรายได้ | กองสาธารณสุข |
| 19 | โครงการส่งเสริมสุขภาพ (กิจกรรมทางกาย) หมู่ที่ 9 | เพื่อสุขภาพของคนในชุมชน | ประชาชน หมู่ที่ 9 | - | - | 30,000 | 30,000 | 30,000 | สุขภาพของคนในชุมชน | สุขภาพดีร่างกายแข็งแรง | กองสาธารณสุข |
| 20 | โครงการอาสาสมัครสาธารณสุขชุมชน | เพื่อการสาธารณสุข | ประชาชนในเขตเทศบาล | - | - | 58,800 | 58,800 | 58,800 | สุขภาพของคนในชุมชน | สุขภาพดีร่างกายแข็งแรง | กองสาธารณสุข |
| | รวม | - | - | - | - | 1,603,800 | 1,603,800 | 1,603,800 | - | - | - |

รายละเอียดโครงการพัฒนา

แบบ ผ. 02

แผนพัฒนาท้องถิ่น (พ.ศ. 2561 - 2565)

เทศบาลตำบลป่าก่อคำ อำเภอแม่ลาว จังหวัดเชียงราย

ก. ยุทธศาสตร์จังหวัดที่.....3 การดำรงฐานวัฒนธรรมล้านนาเพื่อเพิ่มมูลค่าการท่องเที่ยวเชิงวัฒนธรรมเชิงนิเวศและเชิงสุขภาพ.....

ข. ยุทธศาสตร์การพัฒนาขององค์กรปกครองส่วนท้องถิ่นในเขตจังหวัด.....2 การพัฒนาด้านเศรษฐกิจและการท่องเที่ยว.....

3. ยุทธศาสตร์.....3 ด้านการพัฒนาทรัพยากรมนุษย์สังคมและการเมือง.....

3.3 แผนงาน.....การศาสนาวัฒนธรรมและนันทนาการ.....

| ที่ | โครงการ | วัตถุประสงค์ | เป้าหมาย (ผลผลิตของโครงการ) | งบประมาณ | | | | | ตัวชี้วัด (KPI) | ผลที่คาดว่าจะได้รับ | หน่วยงานรับผิดชอบหลัก |
|-----|--|--|------------------------------|------------|------------|------------|------------|------------|----------------------------------|-----------------------------------|-----------------------|
| | | | | 2561 (บาท) | 2562 (บาท) | 2563 (บาท) | 2564 (บาท) | 2565 (บาท) | | | |
| 1 | โครงการจัดงานวันลอยกระทง (ยี่เป็ง) | เพื่อส่งเสริมอนุรักษ์ขนบธรรมเนียมประเพณีท้องถิ่น | การเข้าร่วมกิจกรรมของประชาชน | - | - | 100,000 | 100,000 | 100,000 | ความสำเร็จของโครงการที่ดำเนินการ | ประเพณีได้รับการอนุรักษ์และสืบทอด | กองการศึกษา |
| 2 | โครงการรดน้ำดำหัวผู้สูงอายุตามประเพณีวันสงกรานต์ | เพื่อส่งเสริมอนุรักษ์ขนบธรรมเนียมประเพณีท้องถิ่น | การเข้าร่วมกิจกรรมของประชาชน | - | - | 100,000 | 100,000 | 100,000 | ความสำเร็จของโครงการที่ดำเนินการ | ประเพณีได้รับการอนุรักษ์และสืบทอด | กองการศึกษา |
| 3 | โครงการจัดงานหล่อเทียน แห่งเทียนเข้าพรรษา | เพื่อส่งเสริมอนุรักษ์ขนบธรรมเนียมประเพณีท้องถิ่น | การเข้าร่วมกิจกรรมของประชาชน | - | - | 20,000 | 20,000 | 20,000 | ความสำเร็จของโครงการที่ดำเนินการ | ประเพณีได้รับการอนุรักษ์และสืบทอด | กองการศึกษา |
| 4 | โครงการจัดงานรัฐพิธีวันสำคัญทางศาสนา พิธีการทางศาสนา ฯ | เพื่อส่งเสริมอนุรักษ์ขนบธรรมเนียมประเพณีท้องถิ่น | การเข้าร่วมกิจกรรมของประชาชน | - | - | 30,000 | 30,000 | 30,000 | ความสำเร็จของโครงการที่ดำเนินการ | ประเพณีได้รับการอนุรักษ์และสืบทอด | กองการศึกษา |

| ที่ | โครงการ | วัตถุประสงค์ | เป้าหมาย (ผลผลิต ของโครงการ) | งบประมาณ | | | | | ตัวชี้วัด (KPI) | ผลที่คาดว่าจะได้รับ | หน่วยงาน รับผิดชอบหลัก |
|-----|--|--|---|------------|------------|------------|------------|------------|--------------------------------------|---|---------------------------|
| | | | | 2561 (บาท) | 2562 (บาท) | 2563 (บาท) | 2564 (บาท) | 2565 (บาท) | | | |
| 5 | โครงการธรรมะกับชีวิต ตักบาตร วันขึ้นปีใหม่ | เพื่อส่งเสริมอนุรักษ์ ขนบธรรมเนียมประ เพณีท้องถิ่น | การเข้าร่วมกิจกรรม ของประชาชน | - | - | 20,000 | 20,000 | 20,000 | ความสำเร็จของโครง การที่ดำเนินการ | ประเพณีได้รับการ อนุรักษ์และสืบ ทอด | กองการศึกษา |
| 6 | โครงการบรรพชาสามเณรภาคฤดู ร้อน | เพื่ออบรมส่งเสริมให้ เยาวชนมีคุณธรรม | เด็ก/เยาวชน | - | - | 50,000 | 50,000 | 50,000 | จำนวนเด็ก/เยาวชน ที่ร่วมบรรพชา | เด็ก/เยาวชนมี คุณธรรม | กองการศึกษา |
| 7 | โครงการสนับสนุนประเพณีสร้างน้ำ พระธาตุ หมู่ที่ 7 บ้านปากกอก | เพื่อสืบสานประเพณี | จัดโครงการสร้างน้ำ พระธาตุ หมู่ที่ 7 บ้านปากกอก | - | - | 30,000 | 30,000 | 30,000 | การดำเนินการ โครงการแล้วเสร็จ | สืบสานประเพณี | กองการศึกษา |
| 8 | โครงการส่งเสริมคุณธรรมจริยธรรม สำหรับเยาวชน | เพื่อเสริมสร้างความรู้ ด้านคุณธรรม จริยธรรม | เยาวชนในเขต เทศบาล ตำบลป่า ก้อดำ | - | - | 150,000 | 150,000 | 150,000 | จำนวนเยาวชนที่ร่วม โครงการ | เยาวชนได้รับ ประสบการณ์ | กองการศึกษา |
| | รวม | - | - | - | - | 500,000 | 500,000 | 500,000 | - | - | - |

รายละเอียดโครงการพัฒนา

แผนพัฒนาท้องถิ่น (พ.ศ. 2561 - 2565)

แบบ ผ. 02

เทศบาลตำบลปากอ่า อำเภอมะนัง จังหวัดเชียงราย

ก. ยุทธศาสตร์จังหวัดที่.....4 การพัฒนาทรัพยากรมนุษย์และคุณภาพชีวิตเพื่อให้ประชาชนอยู่เย็นเป็นสุข.....

ข. ยุทธศาสตร์การพัฒนาขององค์กรปกครองส่วนท้องถิ่นในเขตจังหวัด.....3 การพัฒนาการศึกษาและการสาธารณสุข.....

3. ยุทธศาสตร์.....3 ด้านการพัฒนาทรัพยากรมนุษย์สังคมและการเมือง.....

3.4 แผนงาน.....การศึกษา.....

| ที่ | โครงการ | วัตถุประสงค์ | เป้าหมาย (ผลผลิตของโครงการ) | งบประมาณ | | | | | ตัวชี้วัด (KPI) | ผลที่คาดว่าจะได้รับ | หน่วยงานรับผิดชอบหลัก |
|-----|--|--|--|------------|------------|------------|------------|------------|---------------------------------|---|-----------------------|
| | | | | 2561 (บาท) | 2562 (บาท) | 2563 (บาท) | 2564 (บาท) | 2565 (บาท) | | | |
| 1 | โครงการจัดซื้ออุปกรณ์กีฬา รร.ท.1 (ปากอ่า) / ศูนย์กีฬา / ศพด. | เพื่อการปฏิบัติกิจกรรม | การจัดกิจกรรมมีความสำเร็จตามวัตถุประสงค์ | - | - | 50,000 | 50,000 | 50,000 | ปริมาณอุปกรณ์กีฬาต่อจำนวนเด็ก | เพิ่มพัฒนาการด้านร่างกาย | กองการศึกษา |
| 2 | โครงการแข่งขันกีฬาชุมชนเทศบาลตำบลปากอ่า | เพื่อแก้ไขปัญหาหาเสพติดภายในชุมชน | สามารถแก้ไขปัญหาและมีกิจกรรมที่ร่วมกัน | - | - | 250,000 | 250,000 | 250,000 | ความสำเร็จของการเข้าร่วมกิจกรรม | เพื่อส่งเสริมความสามัคคีในชุมชน | กองการศึกษา |
| 3 | โครงการแข่งขันกีฬาสี่ล้อสัมพันธ์ | เพื่อเสริมสร้างพลานามัยแก่เด็ก,ผู้สูงอายุ | ร.เทศบาล 1 (ปากอ่า), ศพด.,โรงเรียนผู้สูงอายุ | - | - | 50,000 | 50,000 | 50,000 | ความสำเร็จของการเข้าร่วมกิจกรรม | เด็ก,ผู้สูงอายุ มีส่วนร่วมในการจัดกิจกรรม | กองการศึกษา |
| 4 | โครงการแข่งขันกีฬาเยาวชน และประชาชน | เพื่อการออกกำลังกายและความสามัคคี | ประชาชนในเขตเทศบาล | - | - | 50,000 | 50,000 | 50,000 | ผลสำเร็จของการจัดกิจกรรม | ประชาชนมีการสร้างความสามัคคีในหมู่คณะ | กองการศึกษา |
| 5 | โครงการส่งเสริมวงมโหรี เตียน โรงเรียนเทศบาล 1 (ปากอ่า) | เพื่อเสริมสร้างความสามารถด้านดนตรีให้กับเด็กนักเรียน | นักเรียนโรงเรียนเทศบาล1 (ปากอ่า) | - | - | 300,000 | 300,000 | 300,000 | ความสำเร็จของโครงการ | เด็กนักเรียนมีสถานที่ทำกิจกรรมกลางแจ้ง | กองการศึกษา |
| 6 | โครงการส่งนักกีฬาเข้าร่วมการแข่งขันกีฬานักเรียน อบท. | เพื่อเสริมสร้างความสามารถทางด้านกีฬา | ส่งเสริมการเข้าร่วมการแข่งขันกีฬาในระดับต่าง ๆ | - | - | 100,000 | 100,000 | 100,000 | ความสำเร็จของการเข้าร่วมกิจกรรม | นักเรียนมีความสามารถในด้านกีฬา | กองการศึกษา |

| ที่ | โครงการ | วัตถุประสงค์ | เป้าหมาย (ผลผลิตของโครงการ) | งบประมาณ | | | | | ตัวชี้วัด (KPI) | ผลที่คาดว่าจะได้รับ | หน่วยงานรับผิดชอบหลัก |
|-----|--|---|--|------------|------------|------------|------------|------------|---------------------------------|---|-----------------------|
| | | | | 2561 (บาท) | 2562 (บาท) | 2563 (บาท) | 2564 (บาท) | 2565 (บาท) | | | |
| 7 | โครงการแข่งขันกีฬาภายใน รร.ท.1 (ป่าก่อดำ) | เพื่อเสริมสร้างความสามารถทางด้านกีฬา | นักเรียนทุกระดับชั้น | - | - | 30,000 | 30,000 | 30,000 | ความสำเร็จของการเข้าร่วมกิจกรรม | ความสามัคคีของนักเรียน | กองการศึกษา |
| 8 | โครงการพัฒนาและส่งเสริมการเล่นกีฬาสู่มืออาชีพ | พัฒนาและส่งเสริมการเล่นกีฬาสู่มืออาชีพ | จัดกิจกรรมพัฒนาและส่งเสริมการเล่นกีฬาสู่มืออาชีพ | - | - | 30,000 | 30,000 | 30,000 | การอุดหนุนงบประมาณตามโครงการ | พัฒนาและส่งเสริมการเล่นกีฬาสู่มืออาชีพ | กองการศึกษา |
| 9 | โครงการส่งเสริมการออกกำลังกายเพื่อสุขภาพ | เพื่อสร้างแข็งแรงให้กับร่างกาย | หมู่บ้าน ประชาชนในเขตเทศบาล | - | - | 100,000 | 100,000 | 100,000 | ความสำเร็จของผู้เข้าร่วมกิจกรรม | มีสุขภาพร่างกายที่แข็งแรง | กองการศึกษา |
| 10 | โครงการแข่งขันทักษะทางวิชาการ | เพื่อพัฒนาให้นักเรียนมีความรู้ความสามารถเพิ่ม | นักเรียนทุกระดับชั้น | - | - | 40,000 | 40,000 | 40,000 | การเข้าร่วมกิจกรรม | ความสามารถทางด้านวิชาการ | กองการศึกษา |
| 11 | โครงการแข่งขันกีฬาต่อต้านยาเสพติดโรงเรียนชุมชนบ้านป่าก่อดำ | เพื่อแก้ไขปัญหายาเสพติดภายในโรงเรียน | สามารถแก้ไขปัญหาและมีกิจกรรมที่ร่วมกัน | - | - | 20,000 | 20,000 | 20,000 | จำนวนผู้เข้าร่วมโครงการ | เพื่อส่งเสริมความสามัคคีในโรงเรียน | กองการศึกษา |
| 12 | โครงการศูนย์เรียนรู้วิถีพอเพียง | ส่งเสริมการเรียนรู้วิถีพอเพียง | จัดกิจกรรมส่งเสริมการเรียนรู้วิถีพอเพียง | - | - | 50,000 | 50,000 | 50,000 | การอุดหนุนงบประมาณตามโครงการ | ส่งเสริมการเรียนรู้วิถีพอเพียง | กองการศึกษา |
| 13 | โครงการส่งเสริมคุณธรรม จริยธรรมนักเรียน | เพื่อส่งเสริมคุณธรรม จริยธรรมแก่นักเรียน | นักเรียนทุกระดับชั้น | - | - | 15,000 | 15,000 | 15,000 | ความสำเร็จของผู้เข้าร่วมกิจกรรม | นักเรียนมีคุณธรรมและจริยธรรม | กองการศึกษา |
| 14 | โครงการดนตรีสากลมีชีวิต โยธาวาทิตป่าก่อดำ | เพื่อให้นักเรียนมีความรู้ด้านดนตรีสากล | นักเรียนทุกระดับชั้น | - | - | 10,000 | 10,000 | 10,000 | ความสำเร็จของผู้เข้าร่วมกิจกรรม | นักเรียนมีความรู้ด้านดนตรีสากล | กองการศึกษา |
| 15 | โครงการรักษาดนตรีพื้นเมือง | เพื่อให้นักเรียนมีความรู้ด้านดนตรีพื้นเมือง | นักเรียนทุกระดับชั้น | - | - | 10,000 | 10,000 | 10,000 | ความสำเร็จของผู้เข้าร่วมกิจกรรม | นักเรียนมีความรู้ด้านดนตรีพื้นเมือง | กองการศึกษา |
| 16 | โครงการวัยใสใส่ใจสุขภาพ | เพื่อให้นักเรียนมีความรู้ความเข้าใจเรื่องเพศศึกษา | นักเรียนทุกระดับชั้น | - | - | 20,000 | 20,000 | 20,000 | นักเรียนที่เข้าร่วมโครงการ | นักเรียนมีความรู้ความเข้าใจเรื่องเพศศึกษา | กองการศึกษา |

| ที่ | โครงการ | วัตถุประสงค์ | เป้าหมาย (ผลผลิตของโครงการ) | งบประมาณ | | | | | ตัวชี้วัด (KPI) | ผลที่คาดว่าจะได้รับ | หน่วยงานรับผิดชอบหลัก |
|-----|--|---|-------------------------------------|------------|------------|------------|------------|------------|--|--|-----------------------|
| | | | | 2561 (บาท) | 2562 (บาท) | 2563 (บาท) | 2564 (บาท) | 2565 (บาท) | | | |
| 17 | โครงการจัดการศึกษาของสถานศึกษาในสังกัด ทต.ปากอ้อดำ | เพื่อการพัฒนาความรู้ | เพื่อการจัดการศึกษาที่มีคุณภาพ | - | - | 300,000 | 300,000 | 300,000 | การวัดความรู้ ความสามารถของ เด็ก | เด็กมีคุณภาพเมื่อ จบการศึกษา | กองการศึกษา |
| 18 | โครงการส่งเสริมการจัดทำแผนพัฒนาการศึกษา สำหรับพนักงานครู และบุคลากรทางการศึกษา | เพื่อส่งเสริมการเตรียมการเรียนการสอนที่มีคุณภาพ | เพื่อเพิ่มประสิทธิภาพการเรียนการสอน | - | - | 150,000 | 150,000 | 150,000 | แผนการพัฒนา การที่มีความ สมบูรณ์ | โรงเรียนมีแนว ทางในการเรียน การสอน | กองการศึกษา |
| 19 | โครงการอบรมพัฒนาศักยภาพการสอนคณิตศาสตร์ (จินตคณิต) | เพื่อส่งเสริมทักษะคณิตศาสตร์ให้กับนักเรียน | นักเรียนทุกระดับชั้น | - | - | 300,000 | 300,000 | 300,000 | ทักษะด้าน คณิตศาสตร์ | ผลการเรียนที่ดีขึ้น | กองการศึกษา |
| 20 | โครงการจัดงานวันเด็กแห่งชาติ | เพื่อเพิ่มพัฒนาการของเด็ก | ผู้เข้าร่วมกิจกรรม | - | - | 100,000 | 100,000 | 100,000 | จำนวนผู้เข้าร่วม กิจกรรม | เพื่อเกิดความ สามัคคีของกิจกรรม | กองการศึกษา |
| 21 | โครงการอาหารเสริม(นม)โรงเรียนเทศบาล 1(ปกด.) ศพด.และโรงเรียนชุมชนบ้านปากอ้อดำ | เพื่อเสริมความสามารถในการพัฒนาการ | เด็กนักเรียน | - | - | 1,500,000 | 1,600,000 | 1,700,000 | จำนวนเด็กที่ได้ รับอาหารเสริมนม | สุขภาพของเด็ก นักเรียน | กองการศึกษา |
| 22 | โครงการอาหารกลางวัน รร.ท. 1 (ปากอ้อดำ)/ศพด. | เพื่อเสริมความสามารถในการพัฒนาการ | เด็กนักเรียน | - | - | 2,700,000 | 2,800,000 | 2,900,000 | จำนวนเด็กที่ได้รับ อาหารกลางวัน | เด็กได้รับอาหาร กลางวันถ้วนทุกราย | กองการศึกษา |
| 23 | โครงการอบรมคุณธรรมจริยธรรม รร.ท.1(ปากอ้อดำ),ศพด. | เพื่อเสริมสร้างการมีคุณธรรมของเด็ก | เด็กนักเรียน | - | - | 100,000 | 100,000 | 100,000 | จำนวนเด็กที่ได้เข้า ร่วมโครงการ | นักเรียนมี คุณธรรมจริยธรรม | กองการศึกษา |
| 24 | โครงการจัดการศึกษาขั้นพื้นฐาน รร.ท. 1 (ปากอ้อดำ) | เพื่อให้เด็กได้รับความรู้ | เพื่อการจัดการศึกษาที่มีคุณภาพ | - | - | 300,000 | 300,000 | 300,000 | การวัดความรู้ ความสามารถ | เด็กมีคุณภาพเมื่อ จบการศึกษา | กองการศึกษา |
| 25 | โครงการแข่งขันการเรียนรู้ในช่วงฤดูร้อน | เพื่อให้เด็กได้รับความรู้ | เด็กนักเรียน | - | - | 35,000 | 35,000 | 35,000 | จำนวนเด็กที่เข้า ร่วมโครงการ | เด็กมีพัฒนาการที่ ได้รับความรู้เพิ่ม | กองการศึกษา |
| 26 | โครงการประชุมผู้ปกครอง ศพด/ รร. 1(ปากอ้อดำ) | เพื่อสร้างความคุ้นเคยระหว่างผู้ปกครอง | ดำเนินโครงการก่อนการเปิดภาคเรียน | - | - | 20,000 | 20,000 | 20,000 | จำนวนผู้ปกครองที่ เข้าร่วมโครงการ | ผู้ปกครองและ โรงเรียนมีความ ร่วมมือกัน | กองการศึกษา |

| ที่ | โครงการ | วัตถุประสงค์ | เป้าหมาย (ผลผลิตของโครงการ) | งบประมาณ | | | | | ตัวชี้วัด (KPI) | ผลที่คาดว่าจะได้รับ | หน่วยงานรับผิดชอบหลัก |
|-----|---|--|---|------------|------------|------------|------------|------------|---|---|-----------------------|
| | | | | 2561 (บาท) | 2562 (บาท) | 2563 (บาท) | 2564 (บาท) | 2565 (บาท) | | | |
| 27 | โครงการส่งเสริมกิจกรรมรักการอ่านในสถานศึกษา อปท. | เพื่อเพิ่มคุณภาพด้านการพัฒนาการของเด็ก | รร.ท.1 (ป่าก่อดำ)/ศพด. | - | - | 50,000 | 50,000 | 50,000 | คุณภาพของเด็กที่ได้รับการดูแล | ผลการศึกษามีเกณฑ์ที่ดี | กองการศึกษา |
| 28 | โครงการปัจจัยพื้นฐานสำหรับนักเรียนยากจน รร.ท.1 (ปกด)/ศพด. | เพื่อส่งเสริมด้านการศึกษาให้มีความเท่าเทียมกัน | จำนวนเด็กที่ได้รับการช่วยเหลือเทียบกับจำนวนนักเรียน | - | - | 210,000 | 220,000 | 230,000 | จำนวนนักเรียนที่ได้รับการช่วยเหลือ | ลดค่าใช้จ่ายผู้ปกครอง | กองการศึกษา |
| 29 | โครงการพัฒนาหลักสูตร รร.ท.1 (ป่าก่อดำ) และ ศพด. | เพื่อเพิ่มศักยภาพด้านการศึกษาแก่เด็ก | เพื่อส่งเสริมการเรียนรู้แก่เด็ก | - | - | 40,000 | 40,000 | 40,000 | จำนวนหลักสูตรที่ได้รับการพัฒนา | ผลการศึกษามีเกณฑ์ที่ดี | กองการศึกษา |
| 30 | โครงการพัฒนาครู และบุคลากรทางการศึกษา ศพด./โรงเรียนเทศบาล 1 (ป่าก่อดำ) | เพื่อพัฒนาการเรียนการสอนแก่เด็ก | เมื่อเสริมสร้างสมรรถภาพแก่บุคลากร | - | - | 60,000 | 60,000 | 60,000 | จำนวนบุคลากรที่เข้าร่วมโครงการ | บุคลากรมีความสามารถในการสอน | กองการศึกษา |
| 31 | โครงการเชื่อมต่ออินเทอร์เน็ตความเร็วสูง รร.ท.1 (ป่าก่อดำ) | เพื่อส่งเสริมการเรียนรู้แก่เด็กและบุคลากร | เพื่อส่งเสริมการเรียนรู้สู่โลกภายนอก | - | - | 20,000 | 20,000 | 20,000 | จำนวนเงินที่ใช้ในโครงการ | ความรวดเร็วในการเรียนการสอน | กองการศึกษา |
| 32 | โครงการส่งเสริมการจัดทำแผนพัฒนาการศึกษาดี เต็ม/ศพด./โรงเรียนเทศบาล 1 (ป่าก่อดำ) | เพื่อส่งเสริมการเรียนการสอนที่มีคุณภาพ | เพื่อเพิ่มประสิทธิภาพการเรียนการสอน | - | - | 150,000 | 150,000 | 150,000 | แผนการพัฒนาการที่มีความสมบูรณ์ | โรงเรียนมีแนวทางการเรียนการสอน | กองการศึกษา |
| 33 | โครงการส่งเสริมศักยภาพการจัดการศึกษา | เพื่อเพิ่มคุณภาพด้านการศึกษา | การแข่งขันทางการศึกษา | - | - | 200,000 | 200,000 | 200,000 | คุณภาพเด็กที่ได้รับการจัดการศึกษา | ผลการศึกษามีเกณฑ์ที่ดี | กองการศึกษา |
| 34 | โครงการสมรรถศาสตร์สามารวม | เพื่อส่งเสริมให้นักเรียนได้เรียนรู้เพิ่มเติม | นักเรียนทุกระดับชั้น | - | - | 50,000 | 50,000 | 50,000 | ผลการเรียนที่ดีขึ้นของเด็กนักเรียน | นักเรียนมีการเรียนรู้และมีการเรียนที่ดีขึ้น | กองการศึกษา |
| 35 | โครงการจัดการศึกษาโดยใช้โรงเรียนเป็นฐานในการพัฒนาท้องถิ่น (SBMLD) | เพื่อให้ท้องถิ่นมีการพัฒนาและเป็นศูนย์ในการพัฒนา | เพื่อส่งเสริมให้ท้องถิ่นมีศักยภาพด้านการพัฒนาท้องถิ่น | - | - | 350,000 | 350,000 | 350,000 | การพัฒนาที่เริ่มจากโรงเรียนเป็นส่วนส่งเสริม | ท้องถิ่นมีประสิทธิภาพในการพัฒนาทุกด้าน | กองการศึกษา |

| ที่ | โครงการ | วัตถุประสงค์ | เป้าหมาย (ผลผลิตของโครงการ) | งบประมาณ | | | | | ตัวชี้วัด (KPI) | ผลที่คาดว่าจะได้รับ | หน่วยงานรับผิดชอบหลัก |
|-----|---|---|--|------------|------------|------------|------------|------------|--------------------------------------|------------------------------------|-----------------------|
| | | | | 2561 (บาท) | 2562 (บาท) | 2563 (บาท) | 2564 (บาท) | 2565 (บาท) | | | |
| 36 | โครงการพัฒนาแหล่งเรียนรู้ รร.ท.1 (ป่าก่อดำ) | เพิ่มประสิทธิภาพนักเรียน | การเพิ่มการเรียนรู้แก่เด็กๆ | - | - | 100,000 | 100,000 | 100,000 | จำนวนแหล่งการเรียนรู้ที่ดำเนินการ | นักเรียนได้รับประสบการณ์เพิ่มขึ้น | กองการศึกษา |
| 37 | โครงการพัฒนาการเรียนรู้สู่ประชาคมอาเซียน รร.ท.บาล 1 (ป่าก่อดำ)/ศพด. | เพื่อเตรียมความพร้อมของนักเรียน | เด็กนักเรียนมีความรู้ในด้านของภาษา | - | - | 10,000 | 10,000 | 10,000 | ความรู้ภาษาที่เป็นพื้นฐานการสื่อสาร | เด็กมีความรู้และสามารถใช้ภาษาได้ดี | กองการศึกษา |
| 38 | โครงการขับเคลื่อนเศรษฐกิจพอเพียงใน รร.ท.1(ป่าก่อดำ) | เพื่อเป็นการชี้ให้เด็กมีความพอเพียงในการดำรงชีวิต | เป็นพื้นฐานในการดำเนินชีวิตในอนาคต | - | - | 10,000 | 10,000 | 10,000 | จำนวนนักเรียนที่เข้าร่วมโครงการ | เด็กนักเรียนมีความรู้ด้านพอเพียง | กองการศึกษา |
| 39 | โครงการพัฒนาห้องสมุดโรงเรียน ท. 1 (ป่าก่อดำ) | เพื่อเพิ่มความรู้และพัฒนาการด้านสมอง | เตรียมความพร้อมในทุก ๆ ด้าน | - | - | 100,000 | 100,000 | 100,000 | วัสดุและอุปกรณ์ที่เพียงพอต่อนักเรียน | เด็กมีความสามารถในการใช้บริการ | กองการศึกษา |
| 40 | โครงการส่งเสริม อปท.ที่มีการจัดทำแผนการศึกษาดีเด่น | เพื่อพัฒนาด้านแผนการศึกษา | ส่วนส่งเสริมการสอนที่มีประสิทธิภาพ | - | - | 50,000 | 50,000 | 50,000 | การได้รับการคัดเลือกด้านแผน | ความสมบูรณ์ด้านเตรียมการสอน | กองการศึกษา |
| 41 | โครงการจัดทำห้องเรียนคอมพิวเตอร์ รร.ท.1(ป่าก่อดำ) | เพื่อเพิ่มความรู้และพัฒนาการด้านสมอง | เตรียมความพร้อมในทุก ๆ ด้าน | - | - | 500,000 | 500,000 | 500,000 | วัสดุและอุปกรณ์ที่เพียงพอต่อนักเรียน | เด็กมีความสามารถในการใช้บริการ | กองการศึกษา |
| 42 | โครงการเรียนรู้สู่ภูมิปัญญาชาวบ้าน รร.ท.1(ป่าก่อดำ) | เพื่อเพิ่มความรู้ด้านภูมิปัญญาชาวบ้าน | การเรียนรู้วิถีชีวิตที่ใช้ภูมิปัญญาชาวบ้าน | - | - | 5,000 | 5,000 | 5,000 | จำนวนนักเรียนที่เข้าร่วมกิจกรรม | เด็กมีความรู้ด้านการใช้ภูมิปัญญา | กองการศึกษา |
| 43 | โครงการจัดทำศูนย์การเรียนรู้ เด็กปฐมวัย รร. ท.1(ป่าก่อดำ) | เพื่ออำนวยความสะดวกแก่เด็กนักเรียน | เพื่อสร้างความสามารถให้แก่เด็กนักเรียน | - | - | 50,000 | 50,000 | 50,000 | จำนวนนักเรียนที่เข้าร่วมโครงการ | พัฒนาของเด็กนักเรียน | กองการศึกษา |
| 44 | โครงการปรับปรุงหลักสูตรสถานศึกษา รร ท.1(ป่าก่อดำ) | เพื่อให้สถานมีหลักสูตรโรงเรียนที่ดีและเหมาะสม | โรงเรียนมีหลักสูตรสถานศึกษา | - | - | 20,000 | 20,000 | 20,000 | ความสามารถเด็กนักเรียน | หลักสูตร | กองการศึกษา |

| ที่ | โครงการ | วัตถุประสงค์ | เป้าหมาย (ผลผลิตของโครงการ) | งบประมาณ | | | | | ตัวชี้วัด (KPI) | ผลที่คาดว่าจะได้รับ | หน่วยงานรับผิดชอบหลัก |
|-----|--|---|---|------------|------------|------------|------------|------------|--|--|-----------------------|
| | | | | 2561 (บาท) | 2562 (บาท) | 2563 (บาท) | 2564 (บาท) | 2565 (บาท) | | | |
| 45 | โครงการจัดทำแปลงเกษตรเพื่อการเรียนรู้ รร.ท.1 (ป่าก่อดำ)/ศพด. | เพื่อให้เด็กเรียนรู้เกี่ยวกับการทำการเกษตร | เด็กนักเรียนมีความรู้เพิ่มจากการเรียนนอกห้องเรียน | - | - | 35,000 | 35,000 | 35,000 | จำนวนนักเรียนที่ร่วมโครงการ | เด็กได้รับการเรียนรู้ด้านการเกษตร | กองการศึกษา |
| 46 | โครงการจัดทำแผนฯ สำหรับ ครู รร.ท.1(ป่าก่อดำ)/ศพด. | เพื่อเพิ่มแนวทางในการสอน | จำนวนครูที่เข้าร่วมโครงการ | - | - | 50,000 | 50,000 | 50,000 | การเพิ่มประสิทธิภาพการสอน | ผลสัมฤทธิ์ทางการเรียนเพิ่มขึ้น | กองการศึกษา |
| 47 | โครงการแข่งทักษะทางวิชาการ รร.ท.1 (ป่าก่อดำ) | เพื่อเพิ่มประสิทธิภาพนักเรียน | จำนวนนักเรียนที่เข้าร่วมการแข่งขัน | - | - | 20,000 | 20,000 | 20,000 | ประเภทการแข่งขันที่เข้าร่วม | นักเรียนเกิดความกระตือรือร้น | กองการศึกษา |
| 48 | โครงการฝึกอบรมทบทวนลูกเสือชาวบ้านเทศบาลตำบลป่าก่อดำ | เพื่อสร้างความเข้มแข็งของลูกเสือชาวบ้าน | ประชาชนในเขตเทศบาล | - | - | 30,000 | 30,000 | 30,000 | จำนวนผู้เข้าร่วมโครงการ | มีความรู้รักสามัคคี | กองการศึกษา |
| 49 | โครงการส่งเสริม/พัฒนาสื่อการเรียนการสอนและนวัตกรรมทางการศึกษา | เพื่อให้สถานศึกษามีสื่อการเรียนการสอนที่สอดคล้องกับท้องถิ่น | โรงเรียนมีสื่อการเรียนการสอนสำหรับเด็ก | - | - | 35,000 | 35,000 | 35,000 | การเพิ่มสื่อการเรียนการสอน | มีสื่อประกอบการเรียนการสอนสำหรับเด็กนักเรียน | กองการศึกษา |
| 50 | โครงการวันขึ้นบานงานเรียนรู้ | ให้นักเรียนได้รับความภาคภูมิใจ | นักเรียนระดับชั้นอนุบาลปีที่ 3 | - | - | 30,000 | 30,000 | 30,000 | การดำเนินโครงการแล้วเสร็จ | ความสำคัญของการจบหลักสูตร | กองการศึกษา |
| 51 | โครงการค่าจัดการเรียนการสอน (รายหัว) ,ค่าหนังสือเรียน,ค่าอุปกรณ์การเรียน,ค่าเครื่องแบบนักเรียน | เพื่อพัฒนาคุณภาพแก่เด็กนักเรียน | -นักเรียนทุกระดับชั้น | - | - | 2,600,000 | 2,800,000 | 3,000,000 | การจัดการด้านการเรียน/อุปกรณ์แล้วเสร็จ | นักเรียนมีผลการเรียนที่ดีขึ้น และมีคุณภาพ | กองการศึกษา |
| 52 | ค่ากิจกรรมพัฒนาคุณภาพผู้เรียน โรงเรียนเทศบาล ๑ (ป่าก่อดำ) / ศพด. | เพื่อให้เด็กนักเรียนมีการพัฒนาทักษะในทุกๆ ด้าน | นักเรียนทุกระดับชั้น | - | - | 370,000 | 380,000 | 390,000 | การเพิ่มความสามารดด้านภาษา | นักเรียนมีผลสัมฤทธิ์ทางการเรียนเพิ่มขึ้น | กองการศึกษา |
| 53 | โครงการสนับสนุนค่าใช้จ่ายในการบริหารสถานศึกษาสำหรับ ศพด. | เพื่อพัฒนาคุณภาพด้านการเรียนการสอน | เด็กศูนย์พัฒนาเด็กเล็กเทศบาลตำบลป่าก่อดำ | - | - | 550,000 | 600,000 | 600,000 | การเพิ่มความสามารดด้านการเรียน | นักเรียนมีผลสัมฤทธิ์ทางการเรียนเพิ่มขึ้น | กองการศึกษา |

| ที่ | โครงการ | วัตถุประสงค์ | เป้าหมาย (ผลผลิตของโครงการ) | งบประมาณ | | | | | ตัวชี้วัด (KPI) | ผลที่คาดว่าจะได้รับ | หน่วยงานรับผิดชอบหลัก |
|-----|--|---|--|------------|------------|------------|------------|------------|--|--|-----------------------|
| | | | | 2561 (บาท) | 2562 (บาท) | 2563 (บาท) | 2564 (บาท) | 2565 (บาท) | | | |
| 54 | โครงการศูนย์สามวัยเทิดไถ่องคราชน ศูนย์พัฒนาเด็กเล็ก | เพื่อเป็นการเทิดพระเกียรติพระบาทสมเด็จพระเจ้าอยู่หัว | เพื่อจัดกิจกรรมสามวัย ของศพด. | - | - | 20,000 | 20,000 | 20,000 | ความสำเร็จของผู้เข้าร่วมกิจกรรม | ประชาชนให้ความร่วมมือในกิจกรรม | กองการศึกษา |
| 55 | โครงการรณรงค์ป้องกันยาเสพติดในสถานศึกษา | เพื่อป้องกันการติดยาเสพติดให้โทษกับเยาวชน | เยาวชนในเขตเทศบาลและใน รร.ท.1(ปากอ่ำ) | - | - | 20,000 | 20,000 | 20,000 | ผลสำเร็จของการจัดกิจกรรม | เยาวชนรู้ถึงโทษจากยาเสพติด | กองการศึกษา |
| 56 | โครงการโรงเรียนผู้สูงอายุเทศบาลตำบลปากอ่ำ | เพื่อให้ผู้สูงอายุมีส่วนร่วมและได้พัฒนาชุมชนและสังคม | ผู้สูงอายุในเขตเทศบาล | - | - | 50,000 | 50,000 | 50,000 | จำนวนผู้เข้าร่วมโครงการฯ | ผู้สูงอายุได้ร่วมพัฒนาชุมชนและสังคม | กองการศึกษา |
| 57 | โครงการศึกษาเพื่อต่อต้านการใช้ยาเสพติดในเด็กนักเรียน (D.A.R.E ประเทศไทย) | เพื่อป้องกันปัญหาเสพติด | เยาวชนที่เข้าร่วมโครงการ | - | - | 10,000 | 10,000 | 10,000 | โครงการที่ดำเนินงานเกี่ยวกับยาเสพติด | เยาวชนมีความปลอดภัยจากยาเสพติด | กองการศึกษา |
| 58 | โครงการอบรม Thinking School | เพื่อให้ครูมีเทคนิควิธีการสอนรูปแบบใหม่ๆ มีสอน | ครูมีทักษะการสอนรูปแบบใหม่ๆ | - | - | 30,000 | 30,000 | 30,000 | ครูมีเทคนิควิธีการสอนรูปแบบใหม่ | เทคนิคการสอนรูปแบบใหม่ | กองการศึกษา |
| 59 | โครงการจ้างเหมาครูต่างประเทศ | เพื่อจ้างครูภาษาต่างประเทศเจ้าของภาษามาทำการสอนนักเรียน | มีครูสอนวิชาภาษาต่างประเทศภาษาต่างประเทศ | - | - | 360,000 | 360,000 | 360,000 | โรงเรียนมีครูชาวต่างประเทศมาทำการสอนนักเรียน | จำนวนครูชาวต่างประเทศ | กองการศึกษา |
| 60 | โครงการพัฒนาข้าราชการครูของโรงเรียนในสังกัด อปท. | เพื่อพัฒนาความรู้ความสามารถของครูและบุคลากรทางการศึกษา | ครู และบุคลากรทางการศึกษา ได้รับการพัฒนา | - | - | 40,000 | 40,000 | 40,000 | ผลงานทางวิชาการ | ความรู้ความสามารถของครูและบุคลากรทางการศึกษา | กองการศึกษา |

| ที่ | โครงการ | วัตถุประสงค์ | เป้าหมาย (ผลผลิตของโครงการ) | งบประมาณ | | | | | ตัวชี้วัด (KPI) | ผลที่คาดว่าจะได้รับ | หน่วยงานรับผิดชอบหลัก |
|-----|--|---|--|------------|------------|------------|------------|------------|---|---|-----------------------|
| | | | | 2561 (บาท) | 2562 (บาท) | 2563 (บาท) | 2564 (บาท) | 2565 (บาท) | | | |
| 61 | โครงการส่งครูและบุคลากรทางการศึกษาเข้ารับการอบรม | เพื่อพัฒนาความรู้ความสามารถของครูและบุคลากรทางการศึกษา | ครูและบุคลากรทางการศึกษามีการพัฒนาความรู้ความสามารถและการทำงาน | - | - | 50,000 | 50,000 | 50,000 | การนำมาประยุกต์ใช้ในโรงเรียน | ความรู้ความสามารถของครูและบุคลากรทางการศึกษา | กองการศึกษา |
| 62 | โครงการศึกษาดูงานคณะกรรมการสถานศึกษาขั้นพื้นฐาน | เพื่อการศึกษาดูงานของคณะกรรมการสถานศึกษา | ศึกษาดูงาน | - | - | 50,000 | 50,000 | 50,000 | การศึกษาดูงานคณะกรรมการสถานศึกษาขั้นพื้นฐาน | ความสัมพันธ์ระหว่างโรงเรียนและคณะกรรมการสถานศึกษา | กองการศึกษา |
| 63 | โครงการจัดการศึกษาในระบบนอก ระบบ และตามอัธยาศัย | เพื่อจัดการศึกษาให้ครอบคลุมกับประชากร | จัดการศึกษาครบทั้ง 3 ระบบ | - | - | 300,000 | 300,000 | 300,000 | มีการจัดการศึกษาในระบบ นอก ระบบ และตาม อัธยาศัย | โรงเรียนเป็นฐานในการจัดการศึกษาครบทั้ง 3 ระบบ | กองการศึกษา |
| 64 | โครงการพัฒนาสิ่งแวดล้อม และปรับปรุงภูมิทัศน์ในโรงเรียน | เพื่อให้สถานศึกษามีสภาพแวดล้อมที่เอื้อต่อการเรียนรู้ | โรงเรียนมีสภาพแวดล้อมที่ดีและเอื้อต่อการเรียนรู้ | - | - | 10,000 | 10,000 | 10,000 | การพัฒนาสิ่งแวดล้อมและปรับปรุงภูมิทัศน์ในโรงเรียน | มีสภาพแวดล้อมที่ดีและเอื้อต่อการเรียนรู้ | กองการศึกษา |
| 65 | โครงการจัดตั้งสหกรณ์โรงเรียน | เพื่อส่งเสริมให้นักเรียนได้มีลักษณะนิสัยในการบริโภคอาหารที่ถูกสุขลักษณะ | นักเรียนทุกระดับชั้น | - | - | 50,000 | 50,000 | 50,000 | มีการจัดตั้งสหกรณ์โรงเรียน | นักเรียนได้บริโภคอาหารที่ถูกหลัก | กองการศึกษา |

| ที่ | โครงการ | วัตถุประสงค์ | เป้าหมาย (ผลผลิตของโครงการ) | งบประมาณ | | | | | ตัวชี้วัด (KPI) | ผลที่คาดว่าจะได้รับ | หน่วยงานรับผิดชอบหลัก |
|-----|--|---|--|------------|------------|------------|------------|------------|--|---|-----------------------|
| | | | | 2561 (บาท) | 2562 (บาท) | 2563 (บาท) | 2564 (บาท) | 2565 (บาท) | | | |
| 66 | โครงการส่งเสริมความเป็นเลิศทางวิชาการ | เพื่อพัฒนาให้นักเรียนมีความรู้ความสามารถทางด้านวิชาการ | นักเรียนทุกระดับชั้น | - | - | 60,000 | 60,000 | 60,000 | ระดับความสามารถทางด้านวิชาการ | นักเรียนมีความรู้ความสามารถทางด้านวิชาการ | กองการศึกษา |
| 67 | โครงการช่วยเหลือนักเรียนเรียนดีแต่ยากจน | เพื่อช่วยให้นักเรียนที่มีผลการเรียนดีได้รับทุนและค่าใช้จ่ายในการเรียน | นักเรียนที่มีผลการเรียนดีทุกระดับชั้น | - | - | 40,000 | 40,000 | 40,000 | จำนวนนักเรียนเรียนดีแต่ยากจน | นักเรียนที่เรียนดีแต่ยากจนได้รับความทุนการศึกษา | กองการศึกษา |
| 68 | โครงการพัฒนาสื่อการเรียนการสอนโดยการมีส่วนร่วมของครู ชุมชน และนักเรียน | เพื่อให้สถานศึกษามีสื่อการเรียนการสอนที่สอดคล้องกับท้องถิ่น | โรงเรียนมีสื่อการเรียนการสอนสำหรับเด็ก | - | - | 35,000 | 35,000 | 35,000 | มีสื่อการเรียนการสอนที่สอดคล้องกับท้องถิ่น | สถานศึกษามีสื่อประกอบการเรียนการสอนสำหรับเด็กนักเรียน | กองการศึกษา |
| 69 | โครงการจินตคณิต | เพื่อส่งเสริมทักษะคณิตศาสตร์ให้กับนักเรียน | นักเรียนทุกระดับชั้น | - | - | 300,000 | 300,000 | 300,000 | เด็กนักเรียนมีทักษะด้านคณิตศาสตร์ | นักเรียนมีการเรียนรู้และมีผลการเรียนที่ดี | กองการศึกษา |
| 70 | โครงการห้องเรียนสอดคล้องกับการพัฒนาการทางสมอง Thinking School | เพื่อพัฒนาทักษะทางด้านวิชาการหลักการเรียนรู้แบบ Thinking School | นักเรียนทุกระดับชั้น | - | - | 10,000 | 10,000 | 10,000 | มีห้องเรียนสอดคล้องกับการพัฒนาการทางสมอง | นักเรียนมีการเรียนรู้และมีผลการเรียนที่ดีขึ้น | กองการศึกษา |
| 71 | โครงการพัฒนาศูนย์การเรียนรู้อาเซียนศึกษา | เพื่อพัฒนาทักษะในการเรียนรู้ภาษาต่างประเทศ วัฒนธรรมต่างชาติ | นักเรียนทุกระดับชั้น | - | - | 50,000 | 50,000 | 50,000 | มีความรู้ด้านการเรียนอาเซียนศึกษา | มีผลการเรียนที่ดีขึ้นและเรียนรู้ด้านภาษาต่างประเทศ | กองการศึกษา |

| ที่ | โครงการ | วัตถุประสงค์ | เป้าหมาย (ผลผลิตของโครงการ) | งบประมาณ | | | | | ตัวชี้วัด (KPI) | ผลที่คาดว่าจะได้รับ | หน่วยงานรับผิดชอบหลัก |
|-----|--|---|---|------------|------------|------------|------------|------------|--|--|-----------------------|
| | | | | 2561 (บาท) | 2562 (บาท) | 2563 (บาท) | 2564 (บาท) | 2565 (บาท) | | | |
| 72 | โครงการศึกษาเรียนรู้ภูมิปัญญาพื้นบ้าน | เพื่อส่งเสริมให้เกิดการเรียนรู้และรักษาภูมิปัญญาท้องถิ่นของตนเอง | นักเรียนระดับชั้นประถมศึกษา | - | - | 20,000 | 20,000 | 20,000 | การเรียนรู้และรักษาภูมิปัญญาท้องถิ่นของตนเอง | นักเรียนเกิดการเรียนรู้และรักษาภูมิปัญญาท้องถิ่นของตนเอง | กองการศึกษา |
| 73 | โครงการหนุนน้อยเรียนรู้เศรษฐกิจพอเพียงศูนย์พัฒนาเด็กเล็ก | สถานศึกษามีการสนับสนุนการนำหลักเศรษฐกิจพอเพียงมาใช้ในสถานศึกษา | สถานศึกษามีการนำหลักเศรษฐกิจพอเพียงมาใช้ในการจัดกิจกรรมการเรียนการสอน | - | - | 40,000 | 40,000 | 40,000 | การจัดทำแหล่งเรียนรู้เศรษฐกิจพอเพียง | การนำหลักเศรษฐกิจพอเพียงนำมาประยุกต์ใช้กับชีวิตประจำวัน | กองการศึกษา |
| 74 | โครงการเศรษฐกิจพอเพียงในสถานศึกษา | สถานศึกษามีการสนับสนุนการนำหลักเศรษฐกิจพอเพียงมาใช้ในสถานศึกษาและในการดำเนินชีวิต | สถานศึกษาแหล่งเรียนรู้เศรษฐกิจพอเพียงในและนอกสถานศึกษา | - | - | 50,000 | 50,000 | 50,000 | การดำเนินงานเศรษฐกิจพอเพียงในสถานศึกษา | โรงเรียนมีแหล่งเศรษฐกิจพอเพียงไว้ศึกษาเรียนรู้ทั้งภายในและภายนอกโรงเรียน | กองการศึกษา |
| 75 | โครงการแบ่งปันการเรียนรู้ในช่วงฤดูร้อน | เพื่อให้เด็กได้รับความรู้ นอกห้องเรียน | เด็กนักเรียน | - | - | 35,000 | 35,000 | 35,000 | จำนวนเด็กที่เข้าร่วมโครงการ | เด็กมีพัฒนาการที่ได้รับความรู้เพิ่ม | กองการศึกษา |
| 76 | โครงการอาหารกลางวัน ร.ร.ชุมชนบ้านปากอ่ด้า | เพื่อเสริมความสามารถในการพัฒนาการของเด็ก | เด็กนักเรียน | - | - | 400,000 | 420,000 | 440,000 | จำนวนเด็กที่ได้รับอาหารกลางวัน | เด็กได้รับอาหารกลางวันถ้วนทุกราย | กองการศึกษา |
| 77 | โครงการเรียนรู้วัฒนธรรมสู่อาเซียน โรงเรียนชุมชนบ้านปากอ่ด้า | เพื่อเสริมสร้างการเรียนรู้ด้านวัฒนธรรมให้กับเด็กนักเรียน | นักเรียนโรงเรียนชุมชนบ้านปากอ่ด้า | - | - | 15,000 | 15,000 | 15,000 | ความสำเร็จของโครงการ | เด็กนักเรียนมีเวทีแสดงความสามารถ | กองการศึกษา |
| 78 | โครงการพัฒนาการเรียนรู้สู่ประชาคมอาเซียน ร.ร.ชุมชนบ้านปากอ่ด้า | เพื่อเตรียมความพร้อมของนักเรียน | เด็กนักเรียนมีความรู้ในด้านของภาษา | - | - | 20,000 | 20,000 | 20,000 | ความรู้ภาษาที่เป็นพื้นฐานการสื่อสาร | เด็กมีความรู้และสามารถใช้ภาษาได้ดี | กองการศึกษา |

| ที่ | โครงการ | วัตถุประสงค์ | เป้าหมาย (ผลผลิตของโครงการ) | งบประมาณ | | | | | ตัวชี้วัด (KPI) | ผลที่คาดว่าจะได้รับ | หน่วยงานรับผิดชอบหลัก |
|-----|---|--|--|------------|------------|------------|------------|------------|--|---|-----------------------|
| | | | | 2561 (บาท) | 2562 (บาท) | 2563 (บาท) | 2564 (บาท) | 2565 (บาท) | | | |
| 79 | โครงการดนตรีสากลมีชีวิต โรงเรียนชุมชนบ้านปากอ่ด้า | เพื่อเสริมสร้างความสามารถด้านดนตรีให้กับเด็กนักเรียน | นักเรียนโรงเรียนชุมชนบ้านปากอ่ด้า | - | - | 15,000 | 15,000 | 15,000 | ความสำเร็จของโครงการ | เด็กนักเรียนมีสถานที่ทำกิจกรรมกลางแจ้ง | กองการศึกษา |
| 80 | โครงการขับเคลื่อนพัฒนาน้อมนำปรัชญาเศรษฐกิจพอเพียง | ส่งเสริมน้อมนำปรัชญาเศรษฐกิจพอเพียง | โรงเรียนชุมชนบ้านปากอ่ด้า | - | - | 30,000 | 30,000 | 30,000 | กิจกรรมที่ดำเนินการ | น้อมนำปรัชญาเศรษฐกิจพอเพียง | กองการศึกษา |
| 81 | โครงการจัดทำห้องศูนย์อัจฉริยะภาพ | เพื่อให้เด็กนักเรียนได้มีแหล่งเรียนรู้ พัฒนาทักษะการเรียนรู้ด้านต่าง ๆ | นักเรียนทุกระดับชั้น | - | - | 200,000 | 200,000 | 200,000 | โรงเรียนมีแหล่งเรียนรู้เพื่อพัฒนาทักษะนักเรียน | นักเรียนได้มีแหล่งเรียนรู้พัฒนาทักษะการเรียนรู้ด้านต่าง ๆ | กองการศึกษา |
| 82 | โครงการห้องเกียรติยศ | เพื่อเป็นจัดแสดงผลงานของนักเรียน ครู ที่ได้รับรางวัล | นักเรียนทุกระดับชั้น | - | - | 30,000 | 30,000 | 30,000 | จัดทำห้องเกียรติยศแล้วเสร็จ | จัดแสดงผลงานครูและนักเรียนที่ได้รับรางวัล | กองการศึกษา |
| 83 | โครงการจัดทำห้องจริยธรรม | เพื่อให้เด็กนักเรียนได้มีแหล่งเรียนรู้พัฒนาทักษะการเรียนรู้ | จัดทำห้องจริยธรรม | - | - | 50,000 | 50,000 | 50,000 | จัดทำห้องจริยธรรมแล้วเสร็จ | มีแหล่งเรียนรู้เพื่ออบรมคุณธรรมจริยธรรมนักเรียน | กองการศึกษา |
| 84 | โครงการจัดทำห้องเรียนวิทยาศาสตร์ | เพื่อให้มีห้องเรียนใช้ในการเรียนการสอนวิชาวิทยาศาสตร์ | นักเรียนทุกระดับชั้น | - | - | 300,000 | 300,000 | 300,000 | โรงเรียนมีอาคารอเนกประสงค์ที่ใช้ในการทำกิจกรรม | นักเรียนมีความรู้ด้านวิทยาศาสตร์ | กองการศึกษา |
| 85 | โครงการพัฒนาระบบสารสนเทศและประชาสัมพันธ์โรงเรียน | เพื่อพัฒนาระบบและการประชาสัมพันธ์โรงเรียนให้ทันสมัย | โรงเรียนมีระบบสารสนเทศที่เชื่อถือได้และมีประสิทธิภาพ | - | - | 30,000 | 30,000 | 30,000 | โรงเรียนมีระบบสารสนเทศที่เชื่อถือได้ | ประชาสัมพันธ์โรงเรียนได้อย่างมีประสิทธิภาพ | กองการศึกษา |

| ที่ | โครงการ | วัตถุประสงค์ | เป้าหมาย (ผลผลิตของโครงการ) | งบประมาณ | | | | | ตัวชี้วัด (KPI) | ผลที่คาดว่าจะได้รับ | หน่วยงานรับผิดชอบหลัก |
|-----|--|--|---|------------|------------|------------|------------|------------|--|--|-----------------------|
| | | | | 2561 (บาท) | 2562 (บาท) | 2563 (บาท) | 2564 (บาท) | 2565 (บาท) | | | |
| 86 | โครงการพัฒนาสื่อการเรียนการสอน รร.ท. 1 (ปากอคำ)/ศพด. | เพื่อพัฒนาการสอนใหม่มีความทันสมัย | นักเรียนมีความรู้ความสามารถในการเรียนรู้ | - | - | 50,000 | 50,000 | 50,000 | มีความสามารถการเรียนรู้ของเด็กที่เพิ่มขึ้น | ความรู้ความสามารถของเด็กที่เพิ่มขึ้น | กองการศึกษา |
| 87 | โครงการจัดทำห้องปฏิบัติการทางด้านภาษา (sound lab) | เพื่อให้โรงเรียนมีห้องปฏิบัติการทางด้านภาษา | นักเรียนทุกระดับชั้น | - | - | 500,000 | 500,000 | 500,000 | การจัดทำห้องปฏิบัติการแล้วเสร็จ | โรงเรียนมีห้องปฏิบัติการทางด้านภาษา | กองการศึกษา |
| 88 | โครงการจัดทำห้องประชุมโรงเรียน ท.1(ปากอคำ) | เพื่อให้โรงเรียนมีห้องประชุมที่ใช้ในการจัดกิจกรรม | นักเรียนทุกระดับชั้น และงานโรงเรียน | - | - | 100,000 | 100,000 | 100,000 | การจัดทำห้องประชุมแล้วเสร็จ | มีห้องประชุมที่สามารถจัดกิจกรรม | กองการศึกษา |
| 89 | โครงการจัดทำห้องโสตทัศนศึกษา รร.ท.1(ปากอคำ) | เพื่อให้โรงเรียนมีห้องโสตทัศนศึกษา ที่ใช้ทำกิจกรรม | นักเรียนทุกระดับชั้น | - | - | 100,000 | 100,000 | 100,000 | การทำห้องโสตฯแล้วเสร็จ | มีห้องโสตฯที่ใช้ในการทำกิจกรรมต่างๆ | กองการศึกษา |
| 90 | โครงการจัดทำห้องสมุดโรงเรียน ท.1(ปากอคำ) | เพื่อให้นักเรียนได้มีแหล่งเรียนรู้ศึกษาเพิ่มเติม | นักเรียนทุกระดับชั้น | - | - | 100,000 | 100,000 | 100,000 | การจัดทำห้องสมุดแล้วเสร็จ | นักเรียนได้มีแหล่งเรียนรู้ศึกษาเพิ่มเติม | กองการศึกษา |
| 91 | โครงการก่อสร้างโรงอาหารโรงเรียน ท.1(ปากอคำ) | เพื่อให้โรงเรียนมีโรงอาหารสำหรับนักเรียน | โรงอาหารโรงเรียน ท.1 (ปากอคำ) | - | - | 500,000 | 500,000 | 500,000 | การดำเนินการก่อสร้างแล้วเสร็จ | โรงเรียนมีโรงอาหารสำหรับนักเรียน | กองการศึกษา |
| 92 | โครงการจัดหาโต๊ะเก้าอี้โรงอาหารสำหรับนักเรียน | เพื่อรองรับจำนวนนักเรียนที่เพียงพอ | โต๊ะเก้าอี้โรงอาหาร เพื่อรองรับเพียงพอกับนักเรียน | - | - | 60,000 | 60,000 | 60,000 | โต๊ะเก้าอี้โรงอาหารเพื่อรองรับเพียงพอกับนักเรียน | นักเรียนมีโต๊ะเก้าอี้ที่เพียงพอ | กองการศึกษา |
| 93 | โครงการจัดทำป้ายจราจรในโรงเรียน | เพื่อให้นักเรียนได้รู้จักและปฏิบัติตามกฎจราจร | นักเรียนทุกระดับชั้น | - | - | 20,000 | 20,000 | 20,000 | การปฏิบัติตามกฎจราจร | นักเรียนมีความรู้ด้านจราจร | กองการศึกษา |

| ที่ | โครงการ | วัตถุประสงค์ | เป้าหมาย (ผลผลิตของโครงการ) | งบประมาณ | | | | | ตัวชี้วัด (KPI) | ผลที่คาดว่าจะได้รับ | หน่วยงานรับผิดชอบหลัก |
|-----|---|--|--|------------|------------|------------|------------|------------|---|---|-----------------------|
| | | | | 2561 (บาท) | 2562 (บาท) | 2563 (บาท) | 2564 (บาท) | 2565 (บาท) | | | |
| 94 | โครงการจัดหาโต๊ะเก้าอี้อนุบาล | เพื่อให้นักเรียนได้ใช้โต๊ะเก้าอี้สำหรับการเรียนการสอน | นักเรียนระดับชั้นอนุบาล | - | - | 30,000 | 30,000 | 30,000 | มีโต๊ะเก้าอี้ในการเรียนการสอน | นักเรียนระดับอนุบาลมีโต๊ะเก้าอี้ในการเรียนการสอน | กองการศึกษา |
| 95 | โครงการติดตั้งกล่องวงจรปิดในสถานศึกษา | เพื่อให้โรงเรียนมีระบบดูแลความปลอดภัย | นักเรียนทุกระดับชั้น | - | - | 200,000 | 200,000 | 200,000 | จำนวนกล่องที่ติดตั้งในสถานศึกษา | มีระบบดูแลความปลอดภัย | กองการศึกษา |
| 96 | โครงการจัดซื้ออุปกรณ์สนามเด็กเล่น (เครื่องเล่นสนาม) | เพื่อให้นักเรียนได้ใช้เครื่องเล่นสนามที่ปลอดภัย | นักเรียนทุกระดับชั้น | - | - | 150,000 | 150,000 | 150,000 | มีอุปกรณ์สนามเด็กเล่น (เครื่องเล่นสนาม) | โรงเรียนมีเครื่องเล่นสนามที่ปลอดภัย | กองการศึกษา |
| 97 | โครงการขยายชั้นเรียนระดับมัธยมศึกษาตอนต้น (ม.1-3) | เพื่อนักเรียนได้เรียนต่อในระดับมัธยมศึกษาตอนต้น (ม.1-3) | นักเรียนระดับชั้นประถมศึกษาปีที่ 6 | - | - | 200,000 | 200,000 | 200,000 | จำนวนนักเรียนได้เรียนต่อในระดับมัธยมศึกษาตอนต้น | นักเรียนประถมศึกษาศึกษาปีที่ 6 ได้ศึกษาต่อในระดับมัธยมศึกษาตอนต้น | กองการศึกษา |
| 98 | โครงการอบรมเพิ่มประสิทธิภาพในการปฏิบัติงาน | เพื่อให้มีความรู้ความเข้าใจในบทบาทหน้าที่ | ข้าราชการ พนักงาน ลูกจ้าง กองการศึกษา/โรงเรียนเทศบาล1 ปากอคำ/ศพด | - | - | 20,000 | 20,000 | 20,000 | ผลคะแนนแบบทดสอบหลังจบโครงการ | ความรู้ความเข้าใจในบทบาทหน้าที่ | กองการศึกษา |
| 99 | โครงการโรงเรียนสามวัย | เพื่อให้ผู้สูงอายุ เยาวชน เด็ก ได้ร่วมทำกิจกรรมสร้างการเรียนรู้ต่างวัย | ผู้สูงอายุ/เยาวชน/เด็ก | - | - | - | - | - | จำนวนผู้เข้าร่วมกิจกรรม | ผู้สูงอายุ เยาวชน เด็ก ได้ร่วมทำกิจกรรมสร้างการเรียนรู้ต่างวัย | กองการศึกษา |

| ที่ | โครงการ | วัตถุประสงค์ | เป้าหมาย (ผลผลิตของโครงการ) | งบประมาณ | | | | | ตัวชี้วัด (KPI) | ผลที่คาดว่าจะได้รับ | หน่วยงานรับผิดชอบหลัก |
|-----|--|--|--|------------|------------|------------|------------|------------|------------------------------|---|-----------------------|
| | | | | 2561 (บาท) | 2562 (บาท) | 2563 (บาท) | 2564 (บาท) | 2565 (บาท) | | | |
| 100 | โครงการอัยสอนหลาน | เพื่อให้ผู้สูงอายุ เยาวชน เด็ก ได้ร่วมทำกิจกรรม สร้างการเรียนรู้ | ผู้สูงอายุ/เยาวชน/เด็ก | - | - | - | - | - | จำนวนผู้เข้าร่วมกิจกรรม | ผู้สูงอายุ เยาวชน เด็ก ได้ร่วมทำกิจกรรมสร้างการเรียนรู้ | กองการศึกษา |
| 101 | โครงการสนับสนุนค่าใช้จ่ายในการจัดการศึกษาสำหรับศูนย์พัฒนาเด็กเล็ก (ศพด.) | เพื่อสนับสนุนค่าใช้จ่ายในการจัดการศึกษา | เด็กนักเรียน | - | - | 270,000 | 280,000 | 290,000 | จำนวนเด็กนักเรียน | ลดค่าใช้จ่ายของผู้ปกครอง | กองการศึกษา |
| 102 | โครงการส่งเสริมอาชีพเด็กนักเรียนในเขตพื้นที่เทศบาลตำบลปากอ่า | เพื่อให้เด็กนักเรียนชุมชนมีรายได้ | เยาวชนในพื้นที่ | - | - | 30,000 | 30,000 | 30,000 | จำนวนเด็กนักเรียน | ลดค่าใช้จ่ายของผู้ปกครอง | กองการศึกษา |
| 103 | โครงการณรงค์ป้องกันยาเสพติดในสถานศึกษาในเขตเทศบาล | เพื่อครูแกนนำและเจ้าหน้าที่ อปท. | ครู และเจ้าหน้าที่ อปท. | - | - | 6,000 | 6,000 | 6,000 | การดำเนินการโครงการ | ประสิทธิภาพในการดำเนินงาน | กองการศึกษา |
| 104 | โครงการณรงค์ป้องกันอุบัติเหตุให้กับนักเรียน | ณรงค์ป้องกันอุบัติเหตุให้กับนักเรียน | จัดกิจกรรมณรงค์ป้องกันอุบัติเหตุให้กับนักเรียน | - | - | 15,000 | 15,000 | 15,000 | การอุดหนุนงบประมาณตามโครงการ | ป้องกันอุบัติเหตุให้กับนักเรียน | กองการศึกษา |
| | รวม | - | - | - | - | 17,396,000 | 17,896,000 | 18,346,000 | - | - | - |

3.5 แผนงาน.....งบกลาง.....

| ที่ | โครงการ | วัตถุประสงค์ | เป้าหมาย (ผลผลิตของโครงการ) | งบประมาณ | | | | | ตัวชี้วัด (KPI) | ผลที่คาดว่าจะได้รับ | หน่วยงานรับผิดชอบหลัก |
|-----|---|---|--|------------|------------|------------|------------|------------|---|--------------------------------------|-----------------------|
| | | | | 2561 (บาท) | 2562 (บาท) | 2563 (บาท) | 2564 (บาท) | 2565 (บาท) | | | |
| 1 | โครงการเบี้ยยังชีพคนพิการหรือทุพพลภาพ | เพื่อจัดหาเบี้ยยังชีพสงเคราะห์หรือปัจจัยสงเคราะห์ช่วยเหลือกลุ่มผู้พิการในเขตเทศบาล | จำนวนผู้พิการในเขตเทศบาล | - | - | 1,700,000 | 1,800,000 | 1,900,000 | จำนวนผู้พิการที่ได้รับเบี้ยยังชีพ | สามารถใช้ชีวิตแบบปกติร่วมกับสังคมได้ | สำนักปลัด |
| 2 | โครงการเบี้ยยังชีพผู้สูงอายุในเขตเทศบาลตำบลปากอ่า | เพื่อจัดหาเบี้ยยังชีพสงเคราะห์แก่ผู้สูงอายุ | จำนวนผู้สูงอายุที่ขึ้นทะเบียนในเขตเทศบาล | - | - | 8,300,000 | 8,400,000 | 8,500,000 | จำนวนผู้สูงอายุที่ได้รับเบี้ยยังชีพผู้สูงอายุ | สามารถใช้ชีวิตแบบปกติร่วมกับสังคมได้ | สำนักปลัด |
| 3 | โครงการเบี้ยยังชีพผู้ติดเชื้อเอชไอวี | เพื่อจัดหาเบี้ยยังชีพสงเคราะห์หรือปัจจัยสงเคราะห์ช่วยเหลือกลุ่มผู้ติดเชื้อในเขตเทศบาล | จำนวนผู้พิการในเขตเทศบาล | - | - | 270,000 | 280,000 | 290,000 | จำนวนผู้พิการที่ได้รับเบี้ยยังชีพ | สามารถใช้ชีวิตแบบปกติร่วมกับสังคมได้ | สำนักปลัด |
| 4 | ค่าชำระเงินกู้สถาบันการเงิน | เพื่อชำระเงินกู้การก่อสร้างอาคารเรียน | การชำระเงินกู้ตามกำหนดระยะเวลา | - | - | 1,260,000 | 1,260,000 | 1,260,000 | การชำระเงินกู้สัญญา | จำนวนเงินกู้ลดลง | สำนักปลัด |
| 5 | ค่าชำระดอกเบี้ยเงินกู้สถาบันการเงิน | เพื่อชำระดอกเบี้ยเงินกู้การก่อสร้างอาคารเรียน | การชำระดอกเบี้ยเงินกู้ตามกำหนดระยะเวลา | - | - | 250,000 | 250,000 | 250,000 | การชำระดอกเบี้ยเงินกู้สัญญา | จำนวนดอกเบี้ยเงินกู้ลดลง | สำนักปลัด |
| | รวม | - | - | - | - | 11,780,000 | 11,990,000 | 12,200,000 | - | - | - |

รายละเอียดโครงการพัฒนา

แผนพัฒนาท้องถิ่น (พ.ศ. 2561 - 2565)

เทศบาลตำบลปากอ่า อำเภอมะนัง จังหวัดเชียงราย

แบบ ผ. 02

ก. ยุทธศาสตร์จังหวัดที่..... 5 การจัดการทรัพยากรธรรมชาติและสิ่งแวดล้อมให้ดำรงความสมบูรณ์และยั่งยืน.....

ข. ยุทธศาสตร์การพัฒนาขององค์กรปกครองส่วนท้องถิ่นในเขตจังหวัด.....5 การบริหารจัดการทรัพยากรธรรมชาติและสิ่งแวดล้อมให้สมบูรณ์ยั่งยืน.....

4. ยุทธศาสตร์.....4 ด้านการอนุรักษ์ทรัพยากรธรรมชาติและการพัฒนาสิ่งแวดล้อม.....

4.1 แผนงาน.....บริหารงานทั่วไป.....

| ที่ | โครงการ | วัตถุประสงค์ | เป้าหมาย (ผลผลิตของโครงการ) | งบประมาณ | | | | | ตัวชี้วัด (KPI) | ผลที่คาดว่าจะได้รับ | หน่วยงานรับผิดชอบหลัก |
|-----|---|---|---|------------|------------|------------|------------|------------|------------------------------|--------------------------|-----------------------|
| | | | | 2561 (บาท) | 2562 (บาท) | 2563 (บาท) | 2564 (บาท) | 2565 (บาท) | | | |
| 1 | โครงการตรวจวิเคราะห์ดินภายในเขตเทศบาลตำบลปากอ่า | เพื่อตรวจสอบสภาพดินในพื้นที่ | ตรวจวิเคราะห์ดินภายในเขตเทศบาลตำบลปากอ่า | - | - | - | 500,000 | 500,000 | การดำเนินการโครงการแล้วเสร็จ | ผลผลิตทางการเกษตร | สำนักปลัด |
| 2 | โครงการป่าชุมชน ม.12 | เพื่อความอุดมสมบูรณ์ในพื้นที่ | ป่าชุมชน ม.12 | - | - | - | 30,000 | 30,000 | จำนวนป่าชุมชนในพื้นที่ | ความอุดมสมบูรณ์ในพื้นที่ | สำนักปลัด |
| 3 | โครงการตามพระราชดำริของพระบาทสมเด็จพระเจ้าอยู่หัวภูมิพลอดุลยเดช ตามพระราชเสาวนีย์ของสมเด็จพระนางเจ้าฯ พระบรมราชินีนาถ | เพื่อสร้างจิตสำนึกในการอนุรักษ์ธรรมชาติ | การดำเนินโครงการที่เกี่ยวกับอนุรักษ์ เสริมสร้างอาชีพตามแนวทางพระราชดำริ | - | - | - | 40,000 | 40,000 | การดำเนินการแล้วเสร็จ | โยชน์จากโครงการ | สำนักปลัด |
| | รวม | - | - | - | - | - | 570,000 | 570,000 | - | - | - |

รายละเอียดโครงการพัฒนา

แผนพัฒนาท้องถิ่น (พ.ศ. 2561 - 2565)

เทศบาลตำบลป่าก่อคำ อำเภอแม่ลาว จังหวัดเชียงราย

แบบ ผ. 02

ก. ยุทธศาสตร์จังหวัดที่.....5 การจัดการทรัพยากรธรรมชาติและสิ่งแวดล้อมให้ดำรงความสมบูรณ์และยั่งยืน.....

ข. ยุทธศาสตร์การพัฒนาขององค์กรปกครองส่วนท้องถิ่นในเขตจังหวัด.....4 การพัฒนาคุณภาพชีวิตและการป้องกันบรรเทาสาธารณภัย.....

4. ยุทธศาสตร์.....4 ด้านการอนุรักษ์ทรัพยากรธรรมชาติและการพัฒนาสิ่งแวดล้อม.....

4.2 แผนงาน.....รักษาความสงบภายใน.....

| ที่ | โครงการ | วัตถุประสงค์ | เป้าหมาย (ผลผลิตของโครงการ) | งบประมาณ | | | | | ตัวชี้วัด (KPI) | ผลที่คาดว่าจะได้รับ | หน่วยงานรับผิดชอบหลัก |
|-----|-------------------------------------|-----------------------|-----------------------------|------------|------------|------------|------------|------------|---------------------------|---------------------|-----------------------|
| | | | | 2561 (บาท) | 2562 (บาท) | 2563 (บาท) | 2564 (บาท) | 2565 (บาท) | | | |
| 1 | โครงการหมู่บ้านจัดการภัยพิบัติ ม.12 | เพื่อป้องกันภัยพิบัติ | ประชาชนในพื้นที่ ม.12 | - | - | 30,000 | 30,000 | 30,000 | การเกิดภัยพิบัติในพื้นที่ | ลดการเกิดภัยพิบัติ | สำนักปลัด |
| | รวม | - | - | - | - | 30,000 | 30,000 | 30,000 | - | - | - |

4.3 แผนงาน.....สาธารณสุข.....

| ที่ | โครงการ | วัตถุประสงค์ | เป้าหมาย (ผลผลิตของโครงการ) | งบประมาณ | | | | | ตัวชี้วัด (KPI) | ผลที่คาดว่าจะได้รับ | หน่วยงานรับผิดชอบหลัก |
|-----|--|---|--|------------|------------|------------|------------|------------|---------------------------------|--------------------------------|-----------------------|
| | | | | 2561 (บาท) | 2562 (บาท) | 2563 (บาท) | 2564 (บาท) | 2565 (บาท) | | | |
| 1 | โครงการหมู่บ้านจัดการขยะยั่งยืน ม.12 | เพื่อลดขยะในชุมชนและสร้างรายได้ | ประชาชน หมู่ที่ 12 | - | - | - | 30,000 | 30,000 | จำนวนขยะในพื้นที่ | ลดปัญหาขยะ | กองสาธารณสุขฯ |
| 2 | โครงการหมู่บ้านจัดการขยะแบบยั่งยืน หมู่ที่ 9 | เพื่อลดขยะในชุมชนและสร้างรายได้ | ประชาชน หมู่ที่ 9 | - | - | - | 30,000 | 30,000 | จำนวนขยะในชุมชน | ลดปัญหาขยะและสร้างรายได้ | กองสาธารณสุขฯ |
| 3 | โครงการจัดซื้อเตาเผาขยะแบบควบคุมอากาศ | เพื่อใช้ในการบริหารจัดการขยะ | เผาขยะที่เหลือจากการบริหารจัดการด้านอื่นๆ | - | - | - | 1,000,000 | 1,000,000 | สามารถให้บริการเผาขยะจากชุมชน | กำจัดขยะได้อย่างถูกหลักวิชาการ | กองสาธารณสุขฯ |
| 4 | โครงการจัดการขยะแบบบูรณาการเทศบาลตำบลปากท่อ | เพื่อการจัดการขยะ | เทศบาลตำบลปากท่อ | - | - | 100,000 | 100,000 | 100,000 | การดำเนินงานตามโครงการฯ | ลดปัญหาขยะและสร้างรายได้ | กองสาธารณสุขฯ |
| 5 | โครงการจัดทำจุดคัดแยกขยะในชุมชนเทศบาลตำบลปากท่อ | เพื่อความสะดวกในการกำจัดขยะมูลฝอย | ทุกชุมชนในเทศบาลตำบลปากท่อ | - | - | - | 100,000 | 100,000 | จำนวนจุดที่มีในเขตเทศบาล | ประชาชนในเขตเทศบาลปราศจากขยะ | กองสาธารณสุขฯ |
| 6 | โครงการอบรมธนาคารขยะเทศบาลตำบลปากท่อ | เพื่อให้ประชาชนมีความรู้ในการจัดการขยะ | การลดปริมาณขยะของชุมชน | - | - | - | 10,000 | 10,000 | ปริมาณขยะที่ลดลง | ลดปัญหาขยะและสร้างรายได้ | กองสาธารณสุขฯ |
| 7 | โครงการอบรมการทำปุ๋ยชีวภาพ | เพื่อให้ประชาชนลดการใช้สารเคมีในการทำปุ๋ยเคมีการเกษตร | จำนวนเกษตรกรที่ใช้ปุ๋ยชีวภาพ | - | - | - | 50,000 | 50,000 | การลดลงของเกษตรกรที่ใช้ปุ๋ยเคมี | รายได้ที่เพิ่มขึ้นของประชาชน | กองสาธารณสุขฯ |
| 8 | โครงการป่าก่อดำร่วมใจช่วยโลกลดร้อน (คาร์บอนต่ำ) เทศบาลตำบลปากท่อ | เพื่อลดปัญหาโลกร้อน | จำนวนผู้เข้าร่วมโครงการ | - | - | - | 10,000 | 10,000 | ปริมาณคาร์บอน | ปริมาณคาร์บอนลดลง | กองสาธารณสุขฯ |
| 9 | โครงการแผนปฏิบัติการเพื่อจัดการคุณภาพสิ่งแวดล้อมเทศบาลตำบลปากท่อ | เพื่อบริหารจัดการสิ่งแวดล้อม | แผนปฏิบัติการที่ได้จัดการคุณภาพสิ่งแวดล้อม | - | - | - | 50,000 | 50,000 | การดำเนินการตามโครงการ | สิ่งแวดล้อมดีขึ้น | กองสาธารณสุขฯ |

| ที่ | โครงการ | วัตถุประสงค์ | เป้าหมาย (ผลผลิตของโครงการ) | งบประมาณ | | | | | ตัวชี้วัด (KPI) | ผลที่คาดว่าจะได้รับ | หน่วยงานรับผิดชอบหลัก |
|-----|---|---------------------------|--------------------------------------|------------|------------|------------|------------|------------|-----------------------|---------------------|-----------------------|
| | | | | 2561 (บาท) | 2562 (บาท) | 2563 (บาท) | 2564 (บาท) | 2565 (บาท) | | | |
| 10 | โครงการจัดหาเตาเผาขยะขนาดเล็กภายในเขตเทศบาล | เพื่อการเผาขยะเองของชุมชน | จัดหาเตาเผาขยะขนาดเล็กภายในเขตเทศบาล | - | - | - | 700,000 | 700,000 | การดำเนินการแล้วเสร็จ | ลดจำนวนขยะ | กองสาธารณสุข สุขา |
| | รวม | - | - | - | - | 100,000 | 1,020,000 | 1,020,000 | - | - | - |

4.4 แผนงาน.....อุตสาหกรรมและการโยธา.....

| ที่ | โครงการ | วัตถุประสงค์ | เป้าหมาย (ผลผลิตของโครงการ) | งบประมาณ | | | | | ตัวชี้วัด (KPI) | ผลที่คาดว่าจะได้รับ | หน่วยงานรับผิดชอบหลัก |
|-----|---|---|--|------------|------------|------------|------------|------------|-----------------------|------------------------------|-----------------------|
| | | | | 2561 (บาท) | 2562 (บาท) | 2563 (บาท) | 2564 (บาท) | 2565 (บาท) | | | |
| 1 | โครงการก่อสร้างเตาเผาศพแบบไร้มลพิษ | เพื่อใช้ในการฃาปนกิจศพ | ก่อสร้างเตาเผาศพแบบไร้มลพิษ | - | - | - | 1,500,000 | 1,500,000 | การดำเนินการแล้วเสร็จ | มลพิษลดลง | กองช่าง |
| 2 | โครงการก่อสร้างรั้วรอบพื้นที่บ่อขยะเทศบาลตำบลปากอ่ดำ | เพื่อป้องกันการรุกพื้นที่ของประชาชน | ก่อสร้างรั้วรอบพื้นที่บ่อขยะเทศบาลตำบลปากอ่ดำ | - | - | 100,000 | - | - | การดำเนินการแล้วเสร็จ | ถูกสุขลักษณะ | กองช่าง |
| 3 | โครงการก่อสร้างเตาเผาขยะ หมู่ 12 | เพื่อความสะอาดในการกำจัดขยะมูลฝอย | เพื่อความสะอาดในการกำจัดขยะมูลฝอย | - | - | - | 3,000,000 | - | การดำเนินการแล้วเสร็จ | มลพิษลดลง | กองช่าง |
| 4 | โครงการก่อสร้างเตาเผาขยะ | เพื่อความสะอาดในการกำจัดขยะมูลฝอย | ก่อสร้างเตาเผาขยะ | - | - | - | 3,000,000 | - | การดำเนินการแล้วเสร็จ | มลพิษลดลง | กองช่าง |
| 5 | โครงการก่อสร้างโรงคัดแยกขยะ | เพื่อความสะอาดในการกำจัดขยะมูลฝอย | ก่อสร้างโรงคัดแยกขยะ | - | - | - | - | 10,000,000 | การดำเนินการแล้วเสร็จ | ลดปัญหาขยะและสร้างรายได้ | กองช่าง |
| 6 | โครงการปรับปรุงถังรองรับขยะในเขตเทศบาล | เพื่อการปฏิบัติงานที่ดีขึ้น | ปรับปรุงถังรองรับขยะในเขตเทศบาล | - | - | - | 30,000 | 30,000 | การดำเนินการแล้วเสร็จ | ถูกสุขลักษณะ | กองช่าง |
| 7 | โครงการก่อสร้างบ่อหมักปุ๋ยขยะอินทรีย์ | เพื่อความเหมาะสมในการดำเนินการจัดการขยะ | ก่อสร้างบ่อหมักปุ๋ยขยะอินทรีย์ | - | - | - | 70,000 | 70,000 | การดำเนินการแล้วเสร็จ | ประชาชนในเขตเทศบาลปราศจากขยะ | กองช่าง |
| 8 | โครงการก่อสร้างถนนทางเข้าบ่อขยะ/สถานที่กำจัดขยะมูลฝอยและสิ่งปฏิกูลเทศบาลตำบลปากอ่ดำ | เพื่อความสะอาดในการกำจัดขยะมูลฝอย | ก่อสร้างถนนทางเข้าบ่อขยะ/สถานที่กำจัดขยะมูลฝอยและสิ่งปฏิกูลเทศบาลตำบลปากอ่ดำ | - | - | - | 1,500,000 | 1,500,000 | การดำเนินการแล้วเสร็จ | ถูกสุขลักษณะ | กองช่าง |

| ที่ | โครงการ | วัตถุประสงค์ | เป้าหมาย (ผลผลิต ของโครงการ) | งบประมาณ | | | | | ตัวชี้วัด (KPI) | ผลที่คาดว่าจะได้รับ | หน่วยงาน รับผิดชอบหลัก |
|-----|--|--|--|------------|------------|------------|------------|------------|---------------------------|---------------------------------|---------------------------|
| | | | | 2561 (บาท) | 2562 (บาท) | 2563 (บาท) | 2564 (บาท) | 2565 (บาท) | | | |
| 9 | โครงการปรับพื้นที่บ่อขยะเทศบาล ตำบลป่าก่อดำ | เพื่อความสะอาดใน การกำจัดขยะมูลฝอย | ปรับปรุง-ปรับพื้นที่ บ่อขยะเทศบาล ตำบลป่าก่อดำ | - | - | 100,000 | 100,000 | 100,000 | การดำเนินการแล้ว เสร็จ | ถูกสุขลักษณะ | กองช่าง |
| 10 | โครงการขยายเขตไฟฟ้าบริเวณบ่อ ขยะ | เพื่อมีปริมาณไฟฟ้าที่ เพียงพอต่อการใช้งาน | ขยายเขตไฟฟ้า บริเวณบ่อขยะ | - | - | - | 500,000 | 500,000 | การดำเนินการแล้ว เสร็จ | ไฟฟ้าที่เพียงพอต่อ การใช้งาน | กองช่าง |
| | รวม | - | - | - | - | 200,000 | 8,200,000 | 12,200,000 | - | - | - |

รายละเอียดโครงการพัฒนา

แผนพัฒนาท้องถิ่น (พ.ศ. 2561 - 2565)

แบบ ผ. 02

เทศบาลตำบลปากอ่า อำเภอมะนัง จังหวัดเชียงราย

- ก. ยุทธศาสตร์จังหวัดที่.....2 การส่งเสริมการผลิตสินค้าเกษตรคุณภาพมาตรฐานสากลและเป็นมิตรกับสิ่งแวดล้อม.....
- ข. ยุทธศาสตร์การพัฒนาขององค์กรปกครองส่วนท้องถิ่นในเขตจังหวัด.....2 การพัฒนาด้านเศรษฐกิจและการท่องเที่ยว.....
5. ยุทธศาสตร์.....5 ด้านการพัฒนาเศรษฐกิจ.....
- 5.1 แผนงาน.....สร้างความเข้มแข็งของชุมชน.....

| ที่ | โครงการ | วัตถุประสงค์ | เป้าหมาย (ผลผลิตของโครงการ) | งบประมาณ | | | | | ตัวชี้วัด (KPI) | ผลที่คาดว่าจะได้รับ | หน่วยงานรับผิดชอบหลัก |
|-----|--|---|-----------------------------|------------|------------|------------|------------|------------|-------------------------|---|-----------------------|
| | | | | 2561 (บาท) | 2562 (บาท) | 2563 (บาท) | 2564 (บาท) | 2565 (บาท) | | | |
| 1 | โครงการจัดงานมหกรรมอาหารและของดีอำเภอมะนัง | เพื่อสร้างความเข้มแข็งของชุมชนในเขตเทศบาล | ประชาชนในเขตเทศบาล | - | - | - | 30,000 | 30,000 | จำนวนผู้เข้าร่วมโครงการ | เพื่อส่งเสริมกลุ่มอาชีพในการสร้างรายได้ | สำนักปลัด |
| | รวม | - | - | - | - | - | 30,000 | 30,000 | - | - | - |

รายละเอียดโครงการพัฒนา

แผนพัฒนาท้องถิ่น (พ.ศ. 2561 - 2565)

เทศบาลตำบลปากอ่า อำเภอมะลาว จังหวัดเชียงราย

แบบ ผ. 02

ก. ยุทธศาสตร์จังหวัดที่.....3 การดำรงฐานวัฒนธรรมล้านนาเพื่อเพิ่มมูลค่าการท่องเที่ยวเชิงวัฒนธรรมเชิงนิเวศและเชิงสุขภาพ.....

ข. ยุทธศาสตร์การพัฒนาขององค์กรปกครองส่วนท้องถิ่นในเขตจังหวัด.....2 การพัฒนาด้านเศรษฐกิจและการท่องเที่ยว.....

5. ยุทธศาสตร์.....5 ด้านการพัฒนาเศรษฐกิจ.....

5.1 แผนงาน.....สร้างความเข้มแข็งของชุมชน.....

| ที่ | โครงการ | วัตถุประสงค์ | เป้าหมาย (ผลผลิตของโครงการ) | งบประมาณ | | | | | ตัวชี้วัด (KPI) | ผลที่คาดว่าจะได้รับ | หน่วยงานรับผิดชอบหลัก |
|-----|---|----------------------------------|--------------------------------|------------|------------|------------|------------|------------|-----------------------------|----------------------|-----------------------|
| | | | | 2561 (บาท) | 2562 (บาท) | 2563 (บาท) | 2564 (บาท) | 2565 (บาท) | | | |
| 1 | โครงการถนนสายวัฒนธรรมถนนสายหลัก หมู่ 3 ระยะทาง 400 ม. | เพื่อรักษาเอกลักษณ์วัฒนธรรมชุมชน | การสร้างความเป็นเอกลักษณ์ชุมชน | - | - | - | - | 1,000,000 | จำนวนการเพิ่มขึ้นของกิจกรรม | การรักษามรดกวัฒนธรรม | สำนักปลัด |
| 2 | โครงการถนนสายวัฒนธรรม ถนนสายหลัก หมู่ 8 - หมู่ 9 ระยะทาง 400 | เพื่อรักษาเอกลักษณ์วัฒนธรรมชุมชน | การสร้างความเป็นเอกลักษณ์ชุมชน | - | - | - | 1,000,000 | - | จำนวนการเพิ่มขึ้นของกิจกรรม | การรักษามรดกวัฒนธรรม | สำนักปลัด |
| 3 | โครงการถนนสายวัฒนธรรม หมู่ 8 ระยะทาง 400 ม. | เพื่อรักษาเอกลักษณ์วัฒนธรรมชุมชน | การสร้างความเป็นเอกลักษณ์ชุมชน | - | - | - | 300,000 | - | จำนวนการเพิ่มขึ้นของกิจกรรม | การรักษามรดกวัฒนธรรม | สำนักปลัด |
| 4 | โครงการถนนสายวัฒนธรรมภายในเขตเทศบาลตำบลปากอ่า ระยะทาง 3,000 ม. | เพื่อรักษาเอกลักษณ์วัฒนธรรมชุมชน | การสร้างความเป็นเอกลักษณ์ชุมชน | - | - | - | - | 7,000,000 | จำนวนการเพิ่มขึ้นของกิจกรรม | การรักษามรดกวัฒนธรรม | สำนักปลัด |
| 5 | โครงการถนนสายวัฒนธรรม ถนนสายหลัก หมู่ 3 ระยะทาง 400 ม | เพื่อรักษาเอกลักษณ์วัฒนธรรมชุมชน | การสร้างความเป็นเอกลักษณ์ชุมชน | - | - | - | - | 1,000,000 | จำนวนการเพิ่มขึ้นของกิจกรรม | การรักษามรดกวัฒนธรรม | สำนักปลัด |
| 6 | โครงการถนนสายวัฒนธรรม ถนนสายหลัก หมู่ 8 - หมู่ 9 ระยะทาง 400 เมตร | เพื่อรักษาเอกลักษณ์วัฒนธรรมชุมชน | การสร้างความเป็นเอกลักษณ์ชุมชน | - | - | - | 1,000,000 | - | จำนวนการเพิ่มขึ้นของกิจกรรม | การรักษามรดกวัฒนธรรม | สำนักปลัด |
| 7 | โครงการศูนย์เรียนรู้วิถีพอเพียง | เพื่อเพิ่มจำนวนศูนย์เรียนรู้ | ศูนย์เรียนรู้วิถีพอเพียง | - | - | - | 50,000 | 50,000 | การดำเนินการแล้วเสร็จ | มีความพอเพียง | สำนักปลัด |
| | รวม | - | - | - | - | - | 2,350,000 | 8,050,000 | - | - | - |

รายละเอียดโครงการพัฒนา
แผนพัฒนาท้องถิ่น (พ.ศ. 2561 - 2565)

แบบ ผ. 02

เทศบาลตำบลป่าก่อคำ อำเภอแม่ลาว จังหวัดเชียงราย

- ก. ยุทธศาสตร์จังหวัดที่.....1 การพัฒนาขีดความสามารถในการแข่งขันด้านการค้าการลงทุนและบริการโลจิสติกส์เชื่อมโยงกลุ่มจังหวัดกลุ่มอาเซียน+6และGMS.....
- ข. ยุทธศาสตร์การพัฒนาขององค์กรปกครองส่วนท้องถิ่นในเขตจังหวัด.....1 การพัฒนาโครงสร้างพื้นฐานและระบบโลจิสติกส์เชื่อมโยงกลุ่มจังหวัดกลุ่มอาเซียน+6และGMS.....
6. ยุทธศาสตร์.....6 ด้านการพัฒนาโครงสร้างพื้นฐานและการบริการสาธารณะ.....
- 6.1 แผนงาน.....อุตสาหกรรมและการโยธา.....

| ที่ | โครงการ | วัตถุประสงค์ | เป้าหมาย (ผลผลิตของโครงการ) | งบประมาณ | | | | | ตัวชี้วัด (KPI) | ผลที่คาดว่าจะได้รับ | หน่วยงานรับผิดชอบหลัก |
|-----|--|--------------------------------------|---|------------|------------|------------|------------|------------|-------------------------|---------------------------------|-----------------------|
| | | | | 2561 (บาท) | 2562 (บาท) | 2563 (บาท) | 2564 (บาท) | 2565 (บาท) | | | |
| 1 | โครงการก่อสร้างถนน คสล. ข.9 ม.7 ระยะ 45 ม.กว้าง 4 ม..หนา 0.15 ม. | เพื่อประโยชน์ในการสัญจรมีความปลอดภัย | ก่อสร้างถนน คสล. ข.9 ม.7 ระยะ 45 ม.กว้าง 4 ม..หนา 0.15 ม. | 100,000 | - | - | - | - | - การดำเนินการแล้วเสร็จ | การเดินทางปลอดภัยและรวดเร็วขึ้น | กองช่าง |
| 2 | โครงการก่อสร้างถนน คสล. ข.5/1 ม.7 ยาว 90 เมตรกว้าง 4 ม..หนา 0.15 ม. | เพื่อประโยชน์ในการสัญจรมีความปลอดภัย | ก่อสร้างถนน คสล. ข.5/1 ม.7 ยาว 90 เมตรกว้าง 4 ม..หนา 0.15 ม. | 200,000 | - | - | - | - | - การดำเนินการแล้วเสร็จ | การเดินทางปลอดภัยและรวดเร็วขึ้น | กองช่าง |
| 3 | โครงการก่อสร้างถนน คสล. ซอย 6/3 หมู่ 8 ยาว 50 ม.กว้าง 4 ม.หนา 0.15 ม. | เพื่อการคมนาคมที่ปลอดภัยของประชาชน | ก่อสร้างถนน คสล. ซอย 6/3 หมู่ 8 ยาว 50 ม.กว้าง 4 ม.หนา 0.15 ม. | 100,000 | - | - | - | - | - การดำเนินการแล้วเสร็จ | เพื่อแก้ไขปัญหาการคมนาคม | กองช่าง |
| 4 | โครงการถมดินปลูกถนนทางเข้าพื้นที่ทางการเกษตรสายห้วยขี้ตั่ว หมู่ 12 กว้าง 4.00 ม.ยาว 54.00 ม. | เพื่อความสะดวกในการสัญจรของประชาชน | ถมดินปลูกถนนทางเข้าพื้นที่ทางการเกษตรสายห้วยขี้ตั่ว หมู่ 12 กว้าง 4.00 ม.ยาว 54.00 ม. | 45,000 | - | - | - | - | - การดำเนินการแล้วเสร็จ | เพื่อแก้ไขปัญหาการคมนาคม | กองช่าง |

| ที่ | โครงการ | วัตถุประสงค์ | เป้าหมาย (ผลผลิตของโครงการ) | งบประมาณ | | | | | ตัวชี้วัด (KPI) | ผลที่คาดว่าจะได้รับ | หน่วยงานรับผิดชอบหลัก |
|-----|--|--|--|------------|------------|------------|------------|------------|-------------------------|----------------------------|-----------------------|
| | | | | 2561 (บาท) | 2562 (บาท) | 2563 (บาท) | 2564 (บาท) | 2565 (บาท) | | | |
| 5 | โครงการถมดินคลองถนนทางเข้าพื้นที่ทางการเกษตร หมู่ 9 (ข้างโรงบ่มฯ) กว้าง 4 ม.ยาว 54 ม. | เพื่อความสะดวกในการสัญจรของประชาชน | ถมดินคลองถนนทางเข้าพื้นที่ทางการเกษตร หมู่ 9 (ข้างโรงบ่มฯ) กว้าง 4 ม.ยาว 54 ม. | 45,000 | - | - | - | - | - การดำเนินการแล้วเสร็จ | เพื่อแก้ไขปัญหาการคมนาคม | กองช่าง |
| 6 | โครงการวางท่อ คสล.พร้อมบ่อพักน้ำ คสล.พร้อมถมดินลูกรังขยายไหล่ทาง หมู่ 7 ขนาด f 0.60 ม..ยาว 210 เมตร | มีความปลอดภัยในการสัญจร | วางท่อ คสล.พร้อมบ่อพักน้ำ คสล.พร้อมถมดินลูกรังขยายไหล่ทาง หมู่ 7 ขนาด f 0.60 ม..ยาว 210 เมตร | 550,000 | - | - | - | - | - การดำเนินการแล้วเสร็จ | เพื่อการระบายน้ำที่รวดเร็ว | กองช่าง |
| 7 | โครงการก่อสร้างรางระบายน้ำพร้อมบ่อพัก ซ.6/2 ม.8 ต.ป่าก่อคำ ยาว 100 ม. | เพื่อป้องกันปัญหาน้ำท่วมขังและการระบายน้ำในพื้นที่ | ก่อสร้างรางระบายน้ำพร้อมบ่อพัก ซ.6/2 ม.8 ต.ป่าก่อคำ ยาว 100 ม. | 300,000 | - | - | - | - | - การดำเนินการแล้วเสร็จ | ปัญหาน้ำท่วมขังจะหมดไป | กองช่าง |
| 8 | โครงการถมดินคลองถนนทางเข้าพื้นที่ทางการเกษตรสายเรียบคลองชลประทานหมู่ 8 ด้านทิศใต้ - เขต อบต.จอมหมอกแก้ว กว้าง 3-4.00 ม.ยาว 3000 ม. | เพื่อความสะดวกในการสัญจรของประชาชน | ถมดินคลองถนนทางเข้าพื้นที่ทางการเกษตรสายเรียบคลองชลประทานหมู่ 8 ด้านทิศใต้ - เขต อบต.จอมหมอกแก้ว กว้าง 3-4 ม.ยาว 3000 ม. | 100,000 | - | - | - | - | - การดำเนินการแล้วเสร็จ | แก้ไขปัญหาการคมนาคม | กองช่าง |

| ที่ | โครงการ | วัตถุประสงค์ | เป้าหมาย (ผลผลิตของโครงการ) | งบประมาณ | | | | | ตัวชี้วัด (KPI) | ผลที่คาดว่าจะได้รับ | หน่วยงานรับผิดชอบหลัก | |
|-----|--|------------------------------------|---|------------|------------|------------|------------|------------|-----------------|-------------------------|---------------------------------|---------|
| | | | | 2561 (บาท) | 2562 (บาท) | 2563 (บาท) | 2564 (บาท) | 2565 (บาท) | | | | |
| 9 | โครงการถมหินคลุกถนนทางเข้าพื้นที่ทางการเกษตรสายเรียบคลองชลประทานหมู่ 12 ด้านทิศเหนือ – อบต.บัวสลี กว้าง 3-4 ม. ยาว 3000 ม. | เพื่อความสะดวกในการสัญจรของประชาชน | ถมหินคลุกถนนทางเข้าพื้นที่ทางการเกษตรสายเรียบคลองชลประทานหมู่ 12 ด้านทิศเหนือ – อบต.บัวสลี กว้าง 3-4.00 ม.ยาว 3000 ม. | 100,000 | - | - | - | - | - | - การดำเนินการแล้วเสร็จ | แก้ไขปัญหาการคมนาคม | กองช่าง |
| 10 | โครงการปรับปรุงหลนน้ำลัด ม.9 (ก่อสร้างถนน คสล.รอบบริเวณหลนน้ำลัด) | เพื่อความสะดวกในการสัญจรของประชาชน | ปรับปรุงหลนน้ำลัด (ก่อสร้างถนน คสล.รอบบริเวณหลนน้ำลัด) | 200,000 | - | - | - | - | - | - การดำเนินการแล้วเสร็จ | ประชาชนได้รับความปลอดภัย | กองช่าง |
| 11 | โครงการก่อสร้างถนน คสล. ม.12 ยาว 3000 ม.กว้าง 4 ม.หนา 0.15 ม.(ฝั่งตะวันออก) | เพื่อความสะดวกในการสัญจรของประชาชน | ก่อสร้างถนน คสล. ม.12 ยาว 3000 ม.กว้าง 4 ม.หนา 0.15 ม.(ฝั่งตะวันออก) | 1,500,000 | - | - | - | - | - | - การดำเนินการแล้วเสร็จ | แก้ไขปัญหาการคมนาคม | กองช่าง |
| 12 | โครงการก่อสร้างถนน คสล. ซ. 3/2 หมู่ที่ 2 ฝิวจรรจกว้าง 4 ม. ยาว 8.50 ม. หนา 0.15 ม. หรือให้ได้พื้นฝิวจรรจไม่น้อยกว่า 34.00 ตร.ม | เพื่อความสะดวกในการสัญจรของประชาชน | ก่อสร้างถนน คสล. ซ. 3/2 หมู่ที่ 2 ฝิวจรรจกว้าง 4 ม. ยาว 8.50 ม. หนา 0.15 ม. หรือให้ได้พื้นฝิวจรรจไม่น้อยกว่า 34.00 ตร.ม | 20,000 | - | - | - | - | - | - การดำเนินการแล้วเสร็จ | การเดินทางปลอดภัยและรวดเร็วขึ้น | กองช่าง |

| ที่ | โครงการ | วัตถุประสงค์ | เป้าหมาย (ผลผลิตของโครงการ) | งบประมาณ | | | | | ตัวชี้วัด (KPI) | ผลที่คาดว่าจะได้รับ | หน่วยงานรับผิดชอบหลัก | |
|-----|--|------------------------------------|---|------------|------------|------------|------------|------------|-----------------|-----------------------|--|---------|
| | | | | 2561 (บาท) | 2562 (บาท) | 2563 (บาท) | 2564 (บาท) | 2565 (บาท) | | | | |
| 13 | โครงการก่อสร้างทางเชื่อมซอย 2 กับถนนสายหลัก ม.2 ผิวจรา จร กว้าง 4.00 ม. ยาว 3.50 ม. หน้า 0.15 ม. พร้อมทางเชื่อม หรือให้ได้ขนาดพื้นที่ผิวจราจรไม่น้อยกว่า 15.00 ตร.ม. | เพื่อความสะดวกในการสัญจรของประชาชน | ก่อสร้างทางเชื่อมซอย 2 กับถนนสายหลัก ม.2 ผิวจรา จร กว้าง 4.00 ม. ยาว 3.50 ม. หน้า 0.15 ม. พร้อมทางเชื่อม หรือให้ได้ขนาดพื้นที่ผิวจราจรไม่น้อยกว่า 15.00 ตร.ม. | 11,000 | - | - | - | - | - | การดำเนินการแล้วเสร็จ | ประชาชนได้รับความปลอดภัย | กองช่าง |
| 14 | โครงการก่อสร้างหลังคาทางเดินคนป็นสถาน 2 หมู่ที่ 7 ขนาดกว้าง 3.50 ม. ยาว 11.50ม. | เพื่อใช้ประโยชน์ของหมู่บ้าน | ก่อสร้างหลังคาทางเดินคนป็นสถาน 2 หมู่ที่ 7 ขนาดกว้าง 3.50 ม. ยาว 11.50 ม. | 120,000 | - | - | - | - | - | การดำเนินการแล้วเสร็จ | ประชาชนได้ ได้รับความสะดวกในการใช้ประโยชน์ | กองช่าง |
| 15 | โครงการก่อสร้างรางระบายน้ำพร้อมบ่อพัก คสล. ซอย 3 (ซอย 7 ใหม่) ถึงซอย 7/1 หมู่ 8 กว้าง 0.50 ม. ยาว 135 ม. | เพื่อแก้ไขปัญหาน้ำท่วมขังในชุมชน | ก่อสร้างรางระบายน้ำพร้อมบ่อพัก คสล. ซอย 3 (ซอย 7 ใหม่) ถึงซอย 7/1 หมู่ 8 กว้าง 0.50 ม. ยาว 135 ม. | 300,000 | - | - | - | - | - | การดำเนินการแล้วเสร็จ | แก้ไขปัญหา น้ำท่วมขังในชุมชนได้ | กองช่าง |

| ที่ | โครงการ | วัตถุประสงค์ | เป้าหมาย (ผลผลิตของโครงการ) | งบประมาณ | | | | | ตัวชี้วัด (KPI) | ผลที่คาดว่าจะได้รับ | หน่วยงานรับผิดชอบหลัก | |
|-----|--|----------------------------------|--|------------|------------|------------|------------|------------|-----------------|-----------------------|--------------------------------|---------|
| | | | | 2561 (บาท) | 2562 (บาท) | 2563 (บาท) | 2564 (บาท) | 2565 (บาท) | | | | |
| 16 | โครงการก่อสร้างรางระบายน้ำพร้อมบ่อพัก คสล. ซอย 9 ม.8 เชื่อมซอย 3/3 ม.10 ขนาดกว้าง 0.50 ม. ระยะทางรวม 186 ม. และวางท่อเส้นผ่านศูนย์กลาง 0.60 ม. จำนวน 2 จุดๆ ละ 4 ท่อนพร้อมบ่อพัก คสล.และวางท่อขนาดเส้นผ่าศูนย์กลาง 0.60 ม. | เพื่อแก้ไขปัญหาน้ำท่วมขังในชุมชน | ก่อสร้างรางระบายน้ำพร้อมบ่อพัก คสล. ซอย 9 ม.8 เชื่อมซอย 3/3 ม.10 ขนาดกว้าง 0.50 ม. ระยะทางรวม 186 ม. และวางท่อเส้นผ่านศูนย์กลาง 0.60 ม. จำนวน 2 จุดๆ ละ 4 ท่อนพร้อมบ่อพัก คสล.และวางท่อ ขนาดเส้นผ่าศูนย์กลาง 0.60 ม. | 483,000 | - | - | - | - | - | การดำเนินการแล้วเสร็จ | แก้ไขปัญหาน้ำท่วมขังในชุมชนได้ | กองช่าง |
| 17 | โครงการปรับปรุงทางเท้า คสล. ซอย 1/1 ถึง ซอย 1/6 หมู่ที่ 10 หนา 0.10 ม.หรือให้ได้ปริมาณพื้นที่ไม่น้อยกว่า 735.00 ตร.ม. | เพื่อใช้ประโยชน์ในการเดินทาง | ปรับปรุงทางเท้า คสล. ซอย 1/1 ถึง ซอย 1/6 หมู่ที่ 10 หนา 0.10 ม.หรือให้ได้ปริมาณพื้นที่ไม่น้อยกว่า 735.00 ตร.ม. | 300,000 | - | - | - | - | - | การดำเนินการแล้วเสร็จ | ประชาชนได้รับความปลอดภัย | กองช่าง |

| ที่ | โครงการ | วัตถุประสงค์ | เป้าหมาย (ผลผลิตของโครงการ) | งบประมาณ | | | | | ตัวชี้วัด (KPI) | ผลที่คาดว่าจะได้รับ | หน่วยงานรับผิดชอบหลัก | |
|-----|---|--|---|------------|------------|------------|------------|------------|-----------------|-----------------------|--|---------|
| | | | | 2561 (บาท) | 2562 (บาท) | 2563 (บาท) | 2564 (บาท) | 2565 (บาท) | | | | |
| 18 | โครงการก่อสร้างถนน คสล. ซอย 1/5 หมู่ที่ 10 ผิวจราษฎร์กว้าง 3.00 ม. ยาว 38 ม. หน้า 0.15 ม. พร้อมทางเชื่อมหรือให้ได้ขนาดพื้นที่ผิวจราษฎร์ไม่น้อยกว่า 118.50 ตร.ม. | เพื่อความสะดวกในการสัญจรของประชาชน | ก่อสร้างถนน คสล. ซอย 1/5 หมู่ที่ 10 ผิวจราษฎร์กว้าง 3.00 ม. ยาว 38 ม. หน้า 0.15 ม. พร้อมทางเชื่อมหรือให้ได้ขนาดพื้นที่ผิวจราษฎร์ไม่น้อยกว่า 118.50 ตร.ม. | 85,000 | - | - | - | - | - | การดำเนินการแล้วเสร็จ | การเดินทางปลอดภัยและรวดเร็วขึ้น | กองช่าง |
| 19 | โครงการก่อสร้างถนน คสล. ซอย 1/7 หมู่ 10 กว้าง 2.80 -3.00 ม. ยาว 58.00 ม. หน้า 0.15 ม. หรือให้ได้พื้นที่ผิวจราษฎร์ไม่น้อยกว่า 172.50 ตร.ม. พร้อมรางระบายน้ำ คสล.ฝาตระแกรงเหล็ก | เพื่อความสะดวกในการสัญจรของประชาชน | ก่อสร้างถนน คสล. ซอย 1/7 หมู่ 10 กว้าง 2.80-3.00 ม. ยาว 58.00 ม. หน้า 0.15 ม. หรือให้ได้พื้นที่ผิวจราษฎร์ไม่น้อยกว่า 172.50 ตร.ม. พร้อมรางระบายน้ำ คสล.ฝาตระแกรงเหล็ก | 160,000 | - | - | - | - | - | การดำเนินการแล้วเสร็จ | การเดินทางปลอดภัยและรวดเร็วขึ้น | กองช่าง |
| 20 | โครงการปรับปรุงห้องเวรยามสำนักงานเทศบาลตำบลป่าก่อคำ ขนาดกว้าง 2.40 ม. ยาว 3.80 ม. | เพื่อใช้ในการปฏิบัติงานด้านการรักษาความปลอดภัย | ปรับปรุงห้องเวรยามสำนักงานเทศบาลตำบลป่าก่อคำ ขนาดกว้าง 2.40 ม. ยาว 3.80 ม. | 46,000 | - | - | - | - | - | การดำเนินการแล้วเสร็จ | สำนักงาน และทรัพย์สินได้รับความปลอดภัย | กองช่าง |

| ที่ | โครงการ | วัตถุประสงค์ | เป้าหมาย (ผลผลิตของโครงการ) | งบประมาณ | | | | | ตัวชี้วัด (KPI) | ผลที่คาดว่าจะได้รับ | หน่วยงานรับผิดชอบหลัก | |
|-----|--|---|---|------------|------------|------------|------------|------------|-----------------|-------------------------|------------------------------------|---------|
| | | | | 2561 (บาท) | 2562 (บาท) | 2563 (บาท) | 2564 (บาท) | 2565 (บาท) | | | | |
| 21 | โครงการก่อสร้างถนน คสล. ซอยใหม่ (หลังวัด) หมู่ 3 กว้าง 4.00 ม. ยาว 190 ม. หนา 0.15 ม. หรือขนาดผิวจราจรไม่น้อยกว่า 760.00 ตร.ม. | เพื่อการคมนาคมที่ปลอดภัยของประชาชน | ก่อสร้างถนน คสล. ซอยใหม่ (หลังวัด) หมู่ 3 กว้าง 4.00 ม. ยาว 190 ม. หนา 0.15 ม. หรือขนาดผิวจราจรไม่น้อยกว่า 760.00 ตร.ม. | 480,000 | - | - | - | - | - | - การดำเนินการแล้วเสร็จ | เพื่อแก้ไขปัญหาการคมนาคม | กองช่าง |
| 22 | โครงการวางท่อระบบประปาหมู่บ้าน หมู่ 8 | เพื่อให้ประชาชนมีน้ำอุปโภคบริโภคที่เพียงพอ | วางท่อระบบประปาหมู่บ้าน หมู่ 8 | 300,000 | - | - | - | - | - | - การดำเนินการแล้วเสร็จ | ประชาชนมีน้ำอุปโภคบริโภคที่เพียงพอ | กองช่าง |
| 23 | โครงการก่อสร้างรั้วโรงเรียน | เพื่อให้เกิดความปลอดภัย | ก่อสร้างรั้วโรงเรียน | 300,000 | - | - | - | - | - | - การดำเนินการแล้วเสร็จ | มีรั้วที่ทำให้เกิดความปลอดภัย | กองช่าง |
| 24 | โครงการก่อสร้างเสาธงชาติ | เพื่อจัดทำเสาธงของโรงเรียนที่ได้มาตรฐาน | ก่อสร้างเสาธงชาติ | 130,000 | - | - | - | - | - | - การดำเนินการแล้วเสร็จ | การทำกิจกรรมของนักเรียน | กองช่าง |
| 25 | โครงการถมดินคลุมถนนเข้าพื้นที่ทางการเกษตรสายโป่งเป่า หมู่ 12 กว้าง 4.00 ม. ยาว 54.00 ม. | เพื่อความสะดวกในการสัญจรของประชาชน | ถมดินคลุมถนนทางเข้าพื้นที่ทางการเกษตรสายโป่งเป่า หมู่ 12 กว้าง 4.00 ม. ยาว 54.00 ม. | 45,000 | - | - | - | - | - | - การดำเนินการแล้วเสร็จ | เพื่อแก้ไขปัญหาการคมนาคม | กองช่าง |
| 26 | โครงการก่อสร้างถนน คสล. ซ.ใหม่ (หลังวัดดอนจั่น) ม.3 ต.จอมหมอกแก้ว กว้าง 4 ม. ยาว 110 ม. หนา 0.15 ม. | เพื่อการคมนาคมที่ปลอดภัยของประชาชนในพื้นที่ | ก่อสร้างถนน คสล. ซ.ใหม่ (หลังวัดดอนจั่น) ม.3 ต.จอมหมอกแก้ว กว้าง 4 ม. ยาว 110 ม. หนา 0.15 ม. | 200,000 | - | - | - | - | - | - การดำเนินการแล้วเสร็จ | การเดินทางปลอดภัยและรวดเร็วขึ้น | กองช่าง |

| ที่ | โครงการ | วัตถุประสงค์ | เป้าหมาย (ผลผลิตของโครงการ) | งบประมาณ | | | | | ตัวชี้วัด (KPI) | ผลที่คาดว่าจะได้รับ | หน่วยงานรับผิดชอบหลัก | |
|-----|---|---|---|------------|------------|------------|------------|------------|-----------------|-----------------------|------------------------------------|---------|
| | | | | 2561 (บาท) | 2562 (บาท) | 2563 (บาท) | 2564 (บาท) | 2565 (บาท) | | | | |
| 27 | โครงการก่อสร้างถนนลูกรังเข้าพื้นที่การเกษตร ซอย 1 (แยก 3) หมู่ที่ 2 ต.ป่าก่อตำ กว้าง 4.00 ม. ยาว 160.00 | เพื่อให้มีความปลอดภัยในการสัญจร | ก่อสร้างถนนลูกรังเข้าพื้นที่การเกษตร ซอย 1 (แยก 3) หมู่ที่ 2.ป่าก่อตำ กว้าง | - | 152,000 | - | - | - | - | การดำเนินการแล้วเสร็จ | ประชาชนได้รับความปลอดภัย | กองช่าง |
| 28 | โครงการก่อสร้างถนน คสล. ซอย 21 หมู่ 3 กว้าง 3.00 ม. ยาว 52.00 ม. | เพื่อความสะดวกในการสัญจรของประชาชน | ก่อสร้างถนน คสล. ซอย 21 หมู่ 3 กว้าง 3.00 ม. ยาว 52.00 ม. | - | 82,000 | - | - | - | - | การดำเนินการแล้วเสร็จ | การเดินทางปลอดภัยและรวดเร็วขึ้น | กองช่าง |
| 29 | โครงการวางท่อ คสล. ขนาดเส้นผ่าศูนย์กลาง 0.80 ม. พร้อมบ่อพักและถมดินหลังท่อถนนสายหลัก หมู่ 7 ยาว 100.00 ม. | เพื่อแก้ไขปัญหา การระบายน้ำและป้องกันน้ำท่วมขัง | วางท่อ คสล. ขนาดเส้นผ่าศูนย์กลาง 0.80 ม. พร้อมบ่อพักและถมดินหลังท่อถนนสายหลัก หมู่ 7 ยาว100.00 ม. | - | 495,000 | - | - | - | - | การดำเนินการแล้วเสร็จ | เพื่อการระบายน้ำที่รวดเร็ว | กองช่าง |
| 30 | โครงการซ่อมแซมห้องน้ำอาบสถาน 2 หมู่ 7 | เพื่อให้ประชาชน ได้มีห้องน้ำใช้อย่างเพียงพอ | ปรับปรุงห้องน้ำอาบสถาน 2 หมู่ 7 | - | 50,000 | - | - | - | - | การดำเนินการแล้วเสร็จ | ประชาชนได้มีห้องน้ำใช้อย่างเพียงพอ | กองช่าง |
| 31 | โครงการก่อสร้างรางระบายน้ำ คสล. ซอย 6/2 หมู่ 8 (ฝั่งทิศตะวันออก) กว้าง 0.30 ม. ยาว 205.00 ม. | เพื่อแก้ไขปัญหา น้ำท่วมขังในชุมชน | ก่อสร้างรางระบายน้ำ คสล. ซอย 6/2 หมู่ 8 (ฝั่งทิศตะวันออก) กว้าง 0.30 ม. ยาว 205.00 ม. | - | 495,000 | - | - | - | - | การดำเนินการแล้วเสร็จ | แก้ไขปัญหา น้ำท่วมขังในชุมชนได้ | กองช่าง |

| ที่ | โครงการ | วัตถุประสงค์ | เป้าหมาย (ผลผลิตของโครงการ) | งบประมาณ | | | | | ตัวชี้วัด (KPI) | ผลที่คาดว่าจะได้รับ | หน่วยงานรับผิดชอบหลัก | |
|-----|--|------------------------------------|---|------------|------------|------------|------------|------------|-----------------|-----------------------|--|------------------|
| | | | | 2561 (บาท) | 2562 (บาท) | 2563 (บาท) | 2564 (บาท) | 2565 (บาท) | | | | |
| 32 | โครงการก่อสร้างถนน คสล.รอบบริเวณหล่งน้ำลัด ม.9 ขนาดกว้าง 2 ม. ยาว 105 ม. หนา 0.10 ม. หรือให้ได้ผิวจราจรไม่น้อยกว่า 210 ตร.ม. | เพื่อความสะดวกในการสัญจรของประชาชน | ก่อสร้างถนน คสล.รอบบริเวณหล่งน้ำลัด ขนาดกว้าง 2 ม. ยาว 105 ม. หนา 0.10 ม. หรือให้ได้ผิวจราจรไม่น้อยกว่า 210 ตร.ม. | - | 105,000 | - | - | - | - | การดำเนินการแล้วเสร็จ | ประชาชนได้ใช้ประโยชน์จากการดำเนินงาน | กองช่าง |
| 33 | โครงการต่อเติมหลังคาคลุมลานอเนกประสงค์ศาลาประชาธิปไตย หมู่ 9 | เพื่อใช้ประโยชน์ของหมู่บ้าน | ต่อเติมหลังคาคลุมลานอเนกประสงค์ศาลาประชาธิปไตย หมู่ 9 | - | 119,000 | - | - | - | - | การดำเนินการแล้วเสร็จ | เพื่อให้บริการประชาชน เป็นไปอย่างมีประสิทธิภาพ | กองช่าง |
| 34 | โครงการก่อสร้างถนนลูกรัง ซอยข้างโรงเรียนชุมชนบ้านป่าก่อดำ ม.10 กว้าง 4.00 ม. ยาว 100.00 ม. | เพื่อความสะดวกในการสัญจรของประชาชน | ก่อสร้างถนนลูกรัง ซอยข้างโรงเรียนชุมชนบ้านป่าก่อดำ กว้าง 4.00 ม. ยาว 100.00 ม. | - | 75,000 | - | - | - | - | การดำเนินการแล้วเสร็จ | เพื่อแก้ไขปัญหาการคมนาคม | กองช่าง |
| 35 | โครงการก่อสร้างทางเชื่อมซอยกับถนนพหลโยธิน ซอย 6 ม.10 กว้าง 4.00 ม. ยาว 16.00 ม. | เพื่อความสะดวกในการสัญจรของประชาชน | ก่อสร้างทางเชื่อมซอยกับถนนพหลโยธิน ซอย 6 ม. 10 กว้าง 4.00 ม. ยาว 16.00 ม. | - | 54,000 | - | - | - | - | การดำเนินการแล้วเสร็จ | การเดินทางปลอดภัยและรวดเร็วขึ้น | กองช่าง |
| 36 | โครงการปรับปรุงทางเดินเท้า ซอย 1 หมู่ 10 พื้นที่ไม่น้อยกว่า 736 ตร.ม. | เพื่อใช้ประโยชน์ในการเดินทาง | ปรับปรุงทางเดินเท้า ซอย 1 หมู่ 10 พื้นที่ไม่น้อยกว่า | - | 395,000 | - | - | - | - | การดำเนินการแล้วเสร็จ | ประชาชนได้รับความปลอดภัย | กองช่างถมหินคลุก |

| ที่ | โครงการ | วัตถุประสงค์ | เป้าหมาย (ผลผลิตของโครงการ) | งบประมาณ | | | | | ตัวชี้วัด (KPI) | ผลที่คาดว่าจะได้รับ | หน่วยงานรับผิดชอบหลัก |
|-----|--|------------------------------------|---|------------|------------|------------|------------|------------|-------------------------|-----------------------------------|-----------------------|
| | | | | 2561 (บาท) | 2562 (บาท) | 2563 (บาท) | 2564 (บาท) | 2565 (บาท) | | | |
| 37 | โครงการถมดินคลุมถนนทางเข้าพื้นที่ทางการเกษตรสายเรียบคลองชลประทาน (ทิศเหนือ) หมู่ 12 ขนาดกว้าง 5 ม. ยาว 420 ม. หนา 0.10 ม. หรือให้ได้ปริมาณดินคลุมไม่น้อยกว่า 210 ลบ.ม. | เพื่อความสะดวกในการสัญจรของประชาชน | ถมดินคลุมถนนทางเข้าพื้นที่ทางการเกษตรสายเรียบคลองชลประทาน (ทิศเหนือ) หมู่ 12 ขนาดกว้าง 5 ม. ยาว 420 ม. หนา 0.10 ม. หรือให้ได้ปริมาณดินคลุมไม่น้อยกว่า 210 ลบ.ม. | - | 100,000 | - | - | - | - การดำเนินการแล้วเสร็จ | แก้ไขปัญหาการคมนาคม | กองช่าง |
| 38 | โครงการก่อสร้างรางระบายน้ำ คสล. ซอย 2 หมู่ 12 (ฝั่งตะวันตก) กว้าง 0.30 ม. ยาว 265.00 ม. | เพื่อแก้ไขปัญหาหน้าท่วมขังในชุมชน | ก่อสร้างรางระบายน้ำ คสล. ซอย 2 หมู่ 12 (ฝั่งตะวันตก) กว้าง 0.30 ม. ยาว 265.00 ม. | - | 650,000 | - | - | - | - การดำเนินการแล้วเสร็จ | แก้ไขปัญหาหน้าท่วมขังในชุมชนได้ | กองช่าง |
| 39 | โครงการก่อสร้างทางเดิน คสล. แยกถนนสายหลักเชื่อมซอย 4 หมู่ 12 กว้าง 2.00 ม. ยาว 53.00 ม. | เพื่อใช้ประโยชน์ในการเดินทาง | ก่อสร้างทางเดิน คสล. แยกถนนสายหลักเชื่อมซอย 4 หมู่ 12 กว้าง 2.00 ม. ยาว 53.00 ม. | - | 52,000 | - | - | - | - การดำเนินการแล้วเสร็จ | ประชาชนได้รับความปลอดภัย | กองช่าง |
| 40 | โครงการติดตั้งรางระบายน้ำฝนสังกะสี ขนาดกว้าง 8" หลังคาชั้น 2 อาคารสำนักงานเทศบาลตำบลป่าก่อดำ | เพื่อแก้ไขปัญหาการระบายน้ำ | ติดตั้งรางระบายน้ำฝนสังกะสี ขนาดกว้าง 8" หลังคาชั้น 2 อาคารสำนักงานเทศบาลตำบลป่าก่อดำ | - | 60,000 | - | - | - | - การดำเนินการแล้วเสร็จ | แก้ไขปัญหาการระบายน้ำฝนให้รวดเร็ว | กองช่าง |

| ที่ | โครงการ | วัตถุประสงค์ | เป้าหมาย (ผลผลิตของโครงการ) | งบประมาณ | | | | | ตัวชี้วัด (KPI) | ผลที่คาดว่าจะได้รับ | หน่วยงานรับผิดชอบหลัก | |
|-----|--|--|---|------------|------------|------------|------------|------------|-----------------|-----------------------|------------------------------------|---------|
| | | | | 2561 (บาท) | 2562 (บาท) | 2563 (บาท) | 2564 (บาท) | 2565 (บาท) | | | | |
| 41 | โครงการก่อสร้างเวทีพร้อมผนังฉากหลัง บริเวณตลาดกลางเทศบาล กว้าง 5 ม. ยาว 17.00 ม. | เพื่อเป็นสถานที่จัดกิจกรรมของเทศบาล ตำบลป่าก่อดำ | ก่อสร้างเวทีพร้อมผนังฉากหลัง บริเวณตลาดกลางเทศบาล กว้าง 5 ม. ยาว 17.00 ม. | - | 150,000 | - | - | - | - | การดำเนินการแล้วเสร็จ | มีสถานที่จัดกิจกรรมต่างๆ | กองช่าง |
| 42 | โครงการก่อสร้างห้องน้ำ ตู้ยามบริการประชาชนป่าก่อดำ กว้าง 3.00 ม. ยาว 4.50 ม. | เพื่อให้ประชาชนได้มีห้องน้ำใช้อย่างเพียงพอ | ก่อสร้างห้องน้ำ ตู้ยามบริการประชาชนป่าก่อดำ กว้าง 3.00 ม. ยาว 4.50 ม. | - | 135,000 | - | - | - | - | การดำเนินการแล้วเสร็จ | ประชาชนมีห้องน้ำใช้เพียงพอ | กองช่าง |
| 43 | โครงการก่อสร้างรางระบายน้ำภายใน บริเวณศาลาประชาธิปไตย หมู่ 12 (ฝั่งตะวันตก) กว้าง 0.30 ม. ยาว 62 ม. | แก้ไขปัญหาปัญหาคารระบายน้ำในพื้นที่ | ก่อสร้างรางระบายน้ำภายในบริเวณศาลาประชาธิปไตย หมู่ 12 (ฝั่งตะวันตก) กว้าง 0.30 ม. ยาว 62 ม. | - | 72,000 | - | - | - | - | การดำเนินการแล้วเสร็จ | เพื่อการระบายน้ำที่รวดเร็วขึ้น | กองช่าง |
| 44 | โครงการปรับปรุงพื้นที่ ศาลาประชาธิปไตย หมู่ 12 (ฝั่งตะวันตก) กว้าง 11.00 ม. ยาว 12.00 ม. หนา 0.15 ม. | เพื่อเพิ่มพื้นที่ในการใช้ประโยชน์มากขึ้น | ปรับปรุงพื้นที่ ศาลาประชาธิปไตย หมู่ 12 (ฝั่งตะวันตก) กว้าง 11.00 ม. ยาว 12.00 ม. หนา 0.15 ม. | - | 45,000 | - | - | - | - | การดำเนินการแล้วเสร็จ | มีพื้นที่ในการใช้ประโยชน์เพิ่มขึ้น | กองช่าง |
| 45 | โครงการก่อสร้างรางระบายน้ำฝน อาคารอเนกประสงค์ ศาลาประชาธิปไตย หมู่ 7 ยาว 46 ม. | แก้ไขปัญหาหน้าท่วมขังในพื้นที่ | ก่อสร้างรางระบายน้ำฝนอาคารอเนกประสงค์ ศาลาประชาธิปไตย หมู่ 7 ยาว 46 ม. | - | 49,000 | - | - | - | - | การดำเนินการแล้วเสร็จ | การระบายน้ำที่รวดเร็วขึ้น | กองช่าง |

| ที่ | โครงการ | วัตถุประสงค์ | เป้าหมาย (ผลผลิตของโครงการ) | งบประมาณ | | | | | ตัวชี้วัด (KPI) | ผลที่คาดว่าจะได้รับ | หน่วยงานรับผิดชอบหลัก |
|-----|--|---------------------------------------|---|------------|------------|------------|------------|------------|-------------------------|----------------------------------|-----------------------|
| | | | | 2561 (บาท) | 2562 (บาท) | 2563 (บาท) | 2564 (บาท) | 2565 (บาท) | | | |
| 46 | โครงการก่อสร้างถนน คสล. ทางเชื่อมถนนพหลโยธิน (หน้า สนง. ทต.ปากอ่อดำ) กว้าง 6 ม. พื้นที่ 157 ตรม. | แก้ไขปัญหาความคมนาคม | ก่อสร้างถนน คสล. ทางเชื่อมถนนพหลโยธิน (หน้า สนง. ทต.ปากอ่อดำ) กว้าง 6 ม. พื้นที่ 157 ตรม. | - | 96,000 | - | - | - | - การดำเนินการแล้วเสร็จ | การเดินทางปลอดภัย และรวดเร็วขึ้น | กองช่าง |
| 47 | โครงการซ่อมแซมห้องน้ำอาปนสถาน 1 หมู่ 9 ต.ปากอ่อดำ | เพื่อให้มีห้องน้ำใช้อย่างเพียงพอ | ซ่อมแซมห้องน้ำอาปนสถาน 1 หมู่ 9 ต.ปากอ่อดำ | - | 50,000 | - | - | - | - การดำเนินการแล้วเสร็จ | ประชาชนได้มีห้องน้ำใช้ | กองช่าง |
| 48 | โครงการก่อสร้างถนน คสล. ซอย5/1 หมู่ 7 | เพื่อใช้ในการสัญจรของประชาชน | ก่อสร้างถนน คสล. ซอย 5/1 หมู่ 7 | - | 138,000 | - | - | - | - การดำเนินการแล้วเสร็จ | ความปลอดภัย ในการสัญจร | กองช่าง |
| 49 | โครงการก่อสร้างอาคารเก็บของกลุ่มพัฒนาสตรี หมู่ 7 กว้าง 4 ม. ยาว 50 ม. | เพื่อใช้ประโยชน์ของหมู่บ้าน | ก่อสร้างอาคารเก็บของกลุ่มพัฒนาสตรี หมู่ 7 กว้าง 4 ม. ยาว 50 ม. | - | 274,000 | - | - | - | - การดำเนินการแล้วเสร็จ | ประชาชนได้ใช้ประโยชน์ | กองช่าง |
| 50 | โครงการวางท่อ คสล. พร้อมบ่อพักและถมดินหลังท่อ ลำเหมืองเดิม (หล่งน้ำลาวฝั่งตะวันออก ต.ทกทางทิศใต้) หมู่ 8 | เพื่อการระบายน้ำท่วมขัง | วางท่อ คสล. พร้อมบ่อพักและถมดินหลังท่อ ลำเหมืองเดิม (หล่งน้ำลาวฝั่งตะวันออก ต.ทกทางทิศใต้) หมู่ 8 | - | 493,000 | - | - | - | - การดำเนินการแล้วเสร็จ | น้ำไม่ท่วมขังถนน | กองช่าง |
| 51 | โครงการติดตั้งระบบเสียงไร้สาย (ลูกข่าย) ภายในเขตเทศบาลตำบลปากอ่อดำ | เพื่อการเผยแพร่ข้อมูลข่าวสารทางราชการ | ปรับปรุงและติดตั้งระบบกระจายเสียงชนิดไร้สายภายในเขต ทต.ปากอ่อดำ | - | 350,000 | 200,000 | 300,000 | 300,000 | การดำเนินการแล้วเสร็จ | ประชาชนได้รับทราบข้อมูลข่าวสาร | กองช่าง |

| ที่ | โครงการ | วัตถุประสงค์ | เป้าหมาย (ผลผลิตของโครงการ) | งบประมาณ | | | | | ตัวชี้วัด (KPI) | ผลที่คาดว่าจะได้รับ | หน่วยงานรับผิดชอบหลัก | |
|-----|--|--|---|------------|------------|------------|------------|------------|-----------------|-----------------------|---|---------|
| | | | | 2561 (บาท) | 2562 (บาท) | 2563 (บาท) | 2564 (บาท) | 2565 (บาท) | | | | |
| 52 | โครงการวางท่อระบายน้ำ คสล. 1.00 ม. พร้อมบ่อพัก คสล. และถมดินหลังท่อ (ลำเหมืองชลประทาน ช.12/2) หมู่ที่ 7 ต.ปากอคำ อ.แม่ลาว จ.เชียงราย | เพื่อการระบายน้ำ | วางท่อระบายน้ำ คสล. 1.00 ม. พร้อมบ่อพัก คสล. และถมดินหลังท่อ (ลำเหมืองชลประทาน ช.12/2) หมู่ที่ 7 ต.ปากอคำ อ.แม่ลาว จ.เชียงราย | - | - | 368,000 | - | - | - | การดำเนินการแล้วเสร็จ | การระบายน้ำดีขึ้น | กองช่าง |
| 53 | โครงการขุดลอกหล่งน้ำลัด หมู่ที่ 9 ต.ปากอคำ อ.แม่ลาว จ.เชียงราย | เพื่อป้องกันเรื่องน้ำท่วมขังและแก้ไขปัญหาการขาดแคลนน้ำ | ขุดลอกหล่งน้ำลัด หมู่ที่ 9 ต.ปากอคำ อ.แม่ลาว จ.เชียงราย | - | - | 157,700 | - | - | - | การดำเนินการแล้วเสร็จ | ลดปัญหาน้ำท่วม และมีน้ำใช้เพียงพอในการเกษตร | กองช่าง |
| 54 | โครงการต่อเติมหลังคาคคลุมลานอเนกประสงค์ หมู่ที่ 3 ต.จอมหมอกแก้ว อ.แม่ลาว จ.เชียงราย | เพื่อใช้ประโยชน์ของหมู่บ้าน | ต่อเติมหลังคาคคลุมลานอเนกประสงค์ หมู่ที่ 3 ต.จอมหมอกแก้ว อ.แม่ลาว จ.เชียงราย | - | - | 246,400 | - | - | - | การดำเนินการแล้วเสร็จ | ความสะอาดในการใช้ประโยชน์ | กองช่าง |
| 55 | โครงการปรับปรุงระบบประปาหมู่บ้าน (หมวด 5) หมู่ที่ 3 ต.จอมหมอกแก้ว อ.แม่ลาว จ.เชียงราย | เพื่อการอุปโภคบริโภค น้ำที่สะอาด | ปรับปรุงระบบประปาหมู่บ้าน (หมวด 5) หมู่ที่ 3 ต.จอมหมอกแก้ว อ.แม่ลาว จ.เชียงราย | - | - | 138,000 | - | - | - | การดำเนินการแล้วเสร็จ | ความปลอดภัยในการอุปโภคบริโภคน้ำ | กองช่าง |
| 56 | โครงการระบบส่งน้ำประปาหมู่บ้าน หมู่ที่ 9 ต.ปากอคำ อ.แม่ลาว จ.เชียงราย | เพื่อการอุปโภคบริโภคน้ำ | ระบบส่งน้ำประปาหมู่บ้าน หมู่ที่ 9 ต.ปากอคำ อ.แม่ลาว จ.เชียงราย | - | - | 358,700 | - | - | - | การดำเนินการแล้วเสร็จ | ประชาชนได้ใช้น้ำอย่าง | กองช่าง |

| ที่ | โครงการ | วัตถุประสงค์ | เป้าหมาย (ผลผลิตของโครงการ) | งบประมาณ | | | | | ตัวชี้วัด (KPI) | ผลที่คาดว่าจะได้รับ | หน่วยงานรับผิดชอบหลัก | |
|-----|--|---|---|------------|------------|------------|------------|------------|-----------------|-----------------------|-----------------------------------|---------|
| | | | | 2561 (บาท) | 2562 (บาท) | 2563 (บาท) | 2564 (บาท) | 2565 (บาท) | | | | |
| 57 | โครงการวางท่อระบายน้ำ คสล. 0.80 ม. พร้อมบ่อพักน้ำ คสล. และถมดินหลังท่อ ถนนสายหลัก หมู่ที่ 7 ต.ป่าก่อคำ อ.แม่ลาว จ.เชียงราย | เพื่อการระบายน้ำ | วางท่อระบายน้ำ คสล. 0.80 ม. พร้อมบ่อพักน้ำ คสล. และถมดินหลังท่อ ถนนสายหลัก หมู่ที่ 7 ต.ป่าก่อคำ อ.แม่ลาว จ.เชียงราย | - | - | 495,000 | - | - | - | การดำเนินการแล้วเสร็จ | การระบายน้ำดีขึ้น | กองช่าง |
| 58 | โครงการก่อสร้างหลังคาคลุมเสื่อบ้าน หมู่ที่ 10 ต.ป่าก่อคำ อ.แม่ลาว จ.เชียงราย | เพื่อใช้ประโยชน์ของหมู่บ้าน | ก่อสร้างหลังคาคลุมเสื่อบ้าน หมู่ที่ 10 ต.ป่าก่อคำ อ.แม่ลาว จ.เชียงราย | - | - | 322,700 | - | - | - | การดำเนินการแล้วเสร็จ | ความสะอาดใน การใช้ประโยชน์ | กองช่าง |
| 59 | โครงการปรับปรุงระบบประปา หมู่ที่ 2 ต.ป่าก่อคำ อ.แม่ลาว จ.เชียงราย | เพื่อการอุปโภคบริโภค น้ำที่สะอาด | ปรับปรุงระบบประปา หมู่ที่ 2 ต.ป่าก่อคำ อ.แม่ลาว จ.เชียงราย | - | - | 56,000 | - | - | - | การดำเนินการแล้วเสร็จ | ความปลอดภัยใน การอุปโภค บริโภคน้ำ | กองช่าง |
| 60 | โครงการปรับปรุงระบบประปาหมู่บ้าน หมู่ที่ 12 (ฝั่งตะวันออก) ต.ป่าก่อคำ อ.แม่ลาว จ.เชียงราย | เพื่อการอุปโภคบริโภค น้ำที่สะอาด | ปรับปรุงระบบประปาหมู่บ้าน (ทิศตะวันออก) หมู่ที่ 12 ต.ป่าก่อคำ อ.แม่ลาว จ.เชียงราย | - | - | 138,000 | - | - | - | การดำเนินการแล้วเสร็จ | ความปลอดภัยใน การอุปโภค บริโภคน้ำ | กองช่าง |
| 61 | โครงการก่อสร้างถนน คสล. ๖.๖ ม.12 ต.ป่าก่อคำ อ.แม่ลาว จ.เชียงราย | เพื่อให้ประชาชนมีความปลอดภัยในการใช้ถนน | ก่อสร้างถนน คสล. ๖.๖ ม. 12 ต.ป่าก่อคำ อ.แม่ลาว จ.เชียงราย | - | - | 500,000 | - | - | - | การดำเนินการแล้วเสร็จ | ความปลอดภัยใน การสัญจรของประชาชน | กองช่าง |

| ที่ | โครงการ | วัตถุประสงค์ | เป้าหมาย (ผลผลิตของโครงการ) | งบประมาณ | | | | | ตัวชี้วัด (KPI) | ผลที่คาดว่าจะได้รับ | หน่วยงานรับผิดชอบหลัก | |
|-----|--|---|---|------------|------------|------------|------------|------------|-----------------|-----------------------|-----------------------------------|---------|
| | | | | 2561 (บาท) | 2562 (บาท) | 2563 (บาท) | 2564 (บาท) | 2565 (บาท) | | | | |
| 62 | โครงการก่อสร้างระบบประปาหมู่บ้าน (เงินฝิ่ง) หมู่ที่ 12 ต.ปากอคำ อ.แม่ลาว จ.เชียงราย | เพื่อการอุปโภคบริโภคน้ำ | ก่อสร้างระบบประปาหมู่บ้าน (เงินฝิ่ง) หมู่ที่ 12 ต.ปากอคำ อ.แม่ลาว จ.เชียงราย | - | - | 200,000 | - | - | - | การดำเนินการแล้วเสร็จ | ประชาชนมีน้ำในการอุปโภคบริโภค | กองช่าง |
| 63 | โครงการขยายไหล่ทาง ถนนสายหลัก (ฝั่งตะวันออก) หมู่ที่ 12 ต.ปากอคำ อ.แม่ลาว จ.เชียงราย | เพื่อให้ประชาชนมีความปลอดภัยในการใช้ถนน | ขยายไหล่ทาง ถนนสายหลัก (ฝั่งตะวันออก) หมู่ที่ 12 ต.ปากอคำ อ.แม่ลาว จ.เชียงราย | - | - | 184,600 | - | - | - | การดำเนินการแล้วเสร็จ | ความปลอดภัยในการสัญจรของประชาชน | กองช่าง |
| 64 | โครงการก่อสร้างถนน คสล. ซอย 5 หมู่ที่ 12 ต.ปากอคำ อ.แม่ลาว จ.เชียงราย | เพื่อให้ประชาชนมีความปลอดภัยในการใช้ถนน | ก่อสร้างถนน คสล. ซอย 5 หมู่ที่ 12 ต.ปากอคำ อ.แม่ลาว จ.เชียงราย | - | - | 141,000 | - | - | - | การดำเนินการแล้วเสร็จ | ความปลอดภัยในการสัญจรของประชาชน | กองช่าง |
| 65 | โครงการก่อสร้างถนน คสล. ภายในโรงเรียนเทศบาล 1 (ปากอคำ) | เพื่อการสัญจรของผู้ใช้เส้นทาง | ก่อสร้างถนน คสล. ภายในโรงเรียนเทศบาล 1 (ปากอคำ) | - | - | 269,800 | - | - | - | การดำเนินการแล้วเสร็จ | การสัญจรมีความปลอดภัย | กองช่าง |
| 66 | โครงการก่อสร้างรั้วหลังโรงเรียนเทศบาล 1 (ปากอคำ) | เพื่อกันพื้นที่ | ก่อสร้างรั้วหลังโรงเรียนเทศบาล 1 (ปากอคำ) | - | - | 79,600 | - | - | - | การดำเนินการแล้วเสร็จ | กันพื้นที่ มีรั้วรอบขอบชิด | กองช่าง |
| 67 | โครงการก่อสร้างตาด คสล. ลำเหมืองเดิม หมู่ที่ 8 (ทุ่งนา นายหนาย เครือใจ) ต.ปากอคำ อ.แม่ลาว จ.เชียงราย | เพื่อแก้ไขปัญหา การระบายน้ำและป้องกันน้ำท่วมขัง | ก่อสร้างตาด คสล. ลำเหมืองเดิม หมู่ที่ 8 (ทุ่งนา นายหนาย เครือใจ) ต.ปากอคำ อ.แม่ลาว จ.เชียงราย | - | - | 190,000 | - | - | - | การดำเนินการแล้วเสร็จ | เพื่อการระบายน้ำป้องกันน้ำท่วมขัง | กองช่าง |

| ที่ | โครงการ | วัตถุประสงค์ | เป้าหมาย (ผลผลิตของโครงการ) | งบประมาณ | | | | | ตัวชี้วัด (KPI) | ผลที่คาดว่าจะได้รับ | หน่วยงานรับผิดชอบหลัก | |
|-----|---|------------------------------------|--|------------|------------|------------|------------|------------|-----------------|-----------------------|--------------------------------|---------|
| | | | | 2561 (บาท) | 2562 (บาท) | 2563 (บาท) | 2564 (บาท) | 2565 (บาท) | | | | |
| 68 | โครงการปรับปรุงห้องน้ำบริเวณศาลาประชาธิปไตย หมู่ที่ 10 ต.ปากอคำ อ.แม่ลาว จ.เชียงราย | เพื่อการใช้บริการของประชาชน | ปรับปรุงห้องน้ำบริเวณศาลาประชาธิปไตย หมู่ที่ 10 ต.ปากอคำ อ.แม่ลาว จ.เชียงราย | - | - | 22,400 | - | - | - | การดำเนินการแล้วเสร็จ | มีห้องสุขาที่ได้มาตรฐานปลอดภัย | กองช่าง |
| 69 | โครงการถมดินคูลูกถนนทาง การเกษตร (สายโป่งเป่า) หมู่ที่ 12 ต.ปากอคำ อ.แม่ลาว จ.เชียงราย | เพื่อความสะดวกในการสัญจรของประชาชน | ถมดินคูลูกถนนทาง เข้าพื้นที่ทางการเกษตร (สายโป่งเป่า) หมู่ที่ 12 ต.ปากอคำ อ.แม่ลาว จ.เชียงราย | - | - | 30,000 | - | - | - | การดำเนินการแล้วเสร็จ | แก้ไขปัญหาการคมนาคม | กองช่าง |
| 70 | โครงการถมดินคูลูกถนนทาง การเกษตร (สายห้วยขี้ตั่ว) หมู่ที่ 12 ต.ปากอคำ อ.แม่ลาว จ.เชียงราย | เพื่อความสะดวกในการสัญจรของประชาชน | ถมดินคูลูกถนนทาง เข้าพื้นที่ทางการเกษตร (สายห้วยขี้ตั่ว) หมู่ที่ 12 ต.ปากอคำ อ.แม่ลาว จ.เชียงราย | - | - | 30,000 | - | - | - | การดำเนินการแล้วเสร็จ | แก้ไขปัญหาการคมนาคม | กองช่าง |
| 71 | โครงการถมดินคูลูกถนนทาง การเกษตร (สายห้วยเหี้ยะ) หมู่ที่ 12 ต.ปากอคำ อ.แม่ลาว จ.เชียงราย | เพื่อความสะดวกในการสัญจรของประชาชน | ถมดินคูลูกถนนทาง เข้าพื้นที่ทางการเกษตร (สายห้วยเหี้ยะ) หมู่ที่ 12 ต.ปากอคำ อ.แม่ลาว จ.เชียงราย | - | - | 30,000 | - | - | - | การดำเนินการแล้วเสร็จ | แก้ไขปัญหาการคมนาคม | กองช่าง |
| 72 | โครงการถมดินคูลูกถนนทาง การเกษตร (สายห้วยผักหละ) หมู่ที่ 12 ต.ปากอคำ อ.แม่ลาว จ.เชียงราย | เพื่อความสะดวกในการสัญจรของประชาชน | ถมดินคูลูกถนนทาง เข้าพื้นที่ทางการเกษตร (สายห้วยผักหละ) หมู่ที่ 12 ต.ปากอคำ อ.แม่ลาว จ.เชียงราย | - | - | 30,000 | - | - | - | การดำเนินการแล้วเสร็จ | แก้ไขปัญหาการคมนาคม | กองช่าง |

| ที่ | โครงการ | วัตถุประสงค์ | เป้าหมาย (ผลผลิตของโครงการ) | งบประมาณ | | | | | ตัวชี้วัด (KPI) | ผลที่คาดว่าจะได้รับ | หน่วยงานรับผิดชอบหลัก | |
|-----|---|---|---|------------|------------|------------|------------|------------|-----------------|-----------------------|------------------------------------|---------|
| | | | | 2561 (บาท) | 2562 (บาท) | 2563 (บาท) | 2564 (บาท) | 2565 (บาท) | | | | |
| 73 | โครงการขุดเจาะบ่อบาดาล หมู่ที่ 8 | เพื่อให้ประชาชนมีน้ำใช้ในการอุปโภค บริโภค | ขุดเจาะบ่อบาดาล หมู่ที่ 8 | - | - | 170,000 | - | - | - | การดำเนินการแล้วเสร็จ | มีน้ำใช้ในการอุปโภค บริโภค | กองช่าง |
| 74 | โครงการจัดทำป้ายชอย /แนะนำสถานที่ท่องเที่ยว/เขตเทศบาล /ชื่อชุมชน/กลุ่มอาชีพ และป้ายอื่นๆ ทุกชุมชน | เพื่อเป็นการบอกชื่อถนน ชอย สายต่างๆ ชื่อชุมชนต่าง ๆ | จำนวนจุดที่ได้จัดทำป้ายแสดง | - | - | - | 100,000 | - | - | การดำเนินการแล้วเสร็จ | การสัญจรมีความสะดวกปลอดภัยขึ้น | กองช่าง |
| 75 | โครงการติดตั้งเครื่องกระจายเสียงชนิดไร้สายภายในเขตเทศบาลตำบลปากอ่ด้า | เพื่อการเผยแพร่ข้อมูลข่าวสารของหมู่บ้าน | ติดตั้งเครื่องกระจายเสียงชนิดไร้สายภายในเขตเทศบาลตำบลปากอ่ด้า | - | - | - | 500,000 | - | - | การดำเนินการแล้วเสร็จ | ประชาชนได้รับทราบข้อมูลข่าวสาร | กองช่าง |
| 76 | โครงการขุดสระน้ำ/บ่อน้ำ ภายในเขตเทศบาลตำบลปากอ่ด้า | เพื่อลดปัญหาการขาดแคลนน้ำ | ขุดสระน้ำ/บ่อน้ำ ภายในเขตเทศบาลตำบลปากอ่ด้า | - | - | - | - | 1,000,000 | - | การดำเนินการแล้วเสร็จ | มีน้ำเพียงพอในการเกษตร | กองช่าง |
| 77 | โครงการขุดเจาะบ่อบาดาล ภายในเขตเทศบาลตำบลปากอ่ด้า | เพื่อให้ประชาชนมีน้ำอุปโภคบริโภคที่เพียงพอ | ขุดเจาะบ่อบาดาล ภายในเขตเทศบาลตำบลปากอ่ด้า | - | - | - | 1,500,000 | - | - | การดำเนินการแล้วเสร็จ | มีน้ำเพียงพอในการเกษตร | กองช่าง |
| 78 | โครงการก่อสร้างระบบประปาหมู่บ้านภายในเขตเทศบาลตำบลปากอ่ด้า | เพื่อให้ประชาชนมีน้ำอุปโภคบริโภคที่เพียงพอ | ก่อสร้างระบบประปาหมู่บ้าน ภายในเขตเทศบาลตำบลปากอ่ด้า | - | - | - | - | 3,000,000 | - | การดำเนินการแล้วเสร็จ | มีน้ำในการอุปโภคบริโภค | กองช่าง |
| 79 | โครงการก่อสร้างสนามกีฬาเฉลิมพระเกียรติภายในเขตเทศบาลตำบลปากอ่ด้า | เพื่อการออกกำลังกาย เสริมสร้างพลานามัย แก่ประชาชน | ก่อสร้างสนามกีฬาเฉลิมพระเกียรติภายในเขตเทศบาลตำบลปากอ่ด้า | - | - | - | - | 3,000,000 | - | การดำเนินการแล้วเสร็จ | ประชาชนได้ออกกำลังกายอย่างสม่ำเสมอ | กองช่าง |
| 80 | โครงการก่อสร้างซุ้มเฉลิมพระเกียรติภายในเขตเทศบาลตำบลปากอ่ด้า | เพื่อแสดงถึงความจงรักภักดี | ก่อสร้างซุ้มซุ้มเฉลิมพระเกียรติ ภายในเขตเทศบาลตำบลปากอ่ด้า | - | - | - | - | 500,000 | - | การดำเนินการแล้วเสร็จ | ความจงรักภักดีของประชาชน | กองช่าง |

| ที่ | โครงการ | วัตถุประสงค์ | เป้าหมาย (ผลผลิตของโครงการ) | งบประมาณ | | | | | ตัวชี้วัด (KPI) | ผลที่คาดว่าจะได้รับ | หน่วยงานรับผิดชอบหลัก |
|-----|--|--|---|------------|------------|------------|------------|------------|-----------------------|--------------------------------|-----------------------|
| | | | | 2561 (บาท) | 2562 (บาท) | 2563 (บาท) | 2564 (บาท) | 2565 (บาท) | | | |
| 81 | โครงการก่อสร้างชุมชนหมู่บ้าน ภายในเขตเทศบาลตำบลป่าก่อดำ | เพื่อบอกสถานที่ | ก่อสร้างชุมชนหมู่บ้าน ภายในเขตเทศบาลตำบลป่าก่อดำ | - | - | - | - | 200,000 | การดำเนินการแล้วเสร็จ | แสดงเขตหมู่บ้าน | กองช่าง |
| 82 | โครงการปรับปรุงทางเดินเท้าภายในเขตเทศบาลตำบลป่าก่อดำ | เพื่อใช้ประโยชน์ในการเดินทาง | ปรับปรุงทางเดินเท้าภายในเขตเทศบาลตำบลป่าก่อดำ | - | - | - | - | 1,000,000 | การดำเนินการแล้วเสร็จ | การสัญจรมีความสะดวกปลอดภัยขึ้น | กองช่าง |
| 83 | โครงการปรับปรุงทัศนียภาพน้ำห้วยสำนพื้นที่ไม่น้อยกว่า 5,000 ตร.ม. | เพื่อให้เกิดความสวยงามและเพื่อความยั่งยืน | ปรับปรุงทัศนียภาพน้ำห้วยสำนพื้นที่ไม่น้อยกว่า 5,000 ตร.ม. | - | - | - | - | 3,500,000 | การดำเนินการแล้วเสร็จ | ประชาชนได้รับความปลอดภัย | กองช่าง |
| 84 | โครงการปรับปรุงทัศนียภาพน้ำแม่ฝงพื้นที่ไม่น้อยกว่า 5,000 ตร.ม | เพื่อให้เกิดความสวยงามและเพื่อความยั่งยืน | ปรับปรุงทัศนียภาพน้ำแม่ฝงพื้นที่ไม่น้อยกว่า 5,000 ตร.ม. | - | - | - | - | 3,500,000 | การดำเนินการแล้วเสร็จ | ประชาชนได้รับความปลอดภัย | กองช่าง |
| 85 | โครงการขยายเขตระบบส่งน้ำประปาหมู่บ้าน ภายในเขตเทศบาลตำบลป่าก่อดำ ระยะทางรวม 7,000 ม. | เพื่อให้ประชาชนมีน้ำอุปโภคบริโภคที่เพียงพอ | ขยายเขตระบบส่งน้ำประปาหมู่บ้าน ภายในเขตเทศบาลตำบลป่าก่อดำ ระยะทางรวม 7,000 ม. | - | - | - | - | 1,500,000 | การดำเนินการแล้วเสร็จ | มีน้ำในการอุปโภคบริโภค | กองช่าง |
| 86 | โครงการก่อสร้างโรงฆ่าสัตว์ภายในเขตเทศบาลตำบลป่าก่อดำ | เพื่อมีสถานที่ถูกสุขลักษณะ | ก่อสร้างโรงฆ่าสัตว์ภายในเขตเทศบาลตำบลป่าก่อดำ | - | - | - | 5,000,000 | - | การดำเนินการแล้วเสร็จ | ถูกสุขลักษณะ | กองช่าง |
| 87 | โครงการก่อสร้างอนุสาวรีย์ รัชกาลที่ 5 ภายในเขตเทศบาล | เพื่อให้ระลึกถึงพระมหากษัตริย์ที่มีพระคุณต่อประเทศชาติ | ก่อสร้างอนุสาวรีย์ รัชกาลที่ 5 ภายในเขตเทศบาล | - | - | - | 3,000,000 | - | การดำเนินการแล้วเสร็จ | การระลึกในพระคุณ | กองช่าง |

| ที่ | โครงการ | วัตถุประสงค์ | เป้าหมาย (ผลผลิตของโครงการ) | งบประมาณ | | | | | ตัวชี้วัด (KPI) | ผลที่คาดว่าจะได้รับ | หน่วยงานรับผิดชอบหลัก |
|-----|---|--|--|------------|------------|------------|------------|------------|-----------------------|----------------------------------|-----------------------|
| | | | | 2561 (บาท) | 2562 (บาท) | 2563 (บาท) | 2564 (บาท) | 2565 (บาท) | | | |
| 88 | โครงการปรับปรุงรางระบายน้ำและฝาปิดรางระบายน้ำภายในเขตเทศบาล ระยะทางรวม 7,000 ม. | เพื่อแก้ไขปัญหาการระบายน้ำและป้องกันน้ำท่วมขัง | ปรับปรุงรางระบายน้ำและฝาปิดรางระบายน้ำภายในเขตเทศบาล ระยะทางรวม 7,000 ม. | - | - | - | - | 7,000,000 | การดำเนินการแล้วเสร็จ | การระบายน้ำบนถนนและมีความปลอดภัย | กองช่าง |
| 89 | โครงการปรับปรุงถนน คสล. ภายในเขตเทศบาล พื้นที่รวม 7,000 ตร.ม. | เพื่อความสะดวกในการสัญจรของประชาชน | ปรับปรุงถนน คสล. ภายในเขตเทศบาล พื้นที่รวม 7,000 ตร.ม. | - | - | - | - | 3,500,000 | การดำเนินการแล้วเสร็จ | การสัญจรมีความสะดวกปลอดภัยขึ้น | กองช่าง |
| 90 | โครงการถมหินคลุกทางเข้าพื้นที่การเกษตร ภายในเขตเทศบาล ระยะทางรวม 7,000 ม. | เพื่อความสะดวกในการสัญจรของประชาชน | ถมหินคลุกทางเข้าพื้นที่การเกษตร ภายในเขตเทศบาล ระยะทางรวม 7,000 ม. | - | - | - | - | 1,000,000 | การดำเนินการแล้วเสร็จ | การสัญจรมีความสะดวกปลอดภัยขึ้น | กองช่าง |
| 91 | โครงการก่อสร้างลูกระนาดถนน (เนินชะลอความเร็ว) ภายในเขตเทศบาล | เพื่อความปลอดภัยในการสัญจรของประชาชน | ก่อสร้างลูกระนาดถนน (เนินชะลอความเร็ว) ภายในเขตเทศบาล | - | - | - | - | 3,500,000 | การดำเนินการแล้วเสร็จ | การสัญจรมีความสะดวกปลอดภัยขึ้น | กองช่าง |
| 92 | โครงการก่อสร้างเขื่อนป้องกันตลิ่งแม่น้ำลาว ภายในเขตเทศบาล หมู่ 8 / หมู่ 9 / หมู่ 10 / หมู่ 12 | เพื่อป้องกันความเสียหายอันเกิดจากปัญหาอุทกภัย | ก่อสร้างเขื่อนป้องกันตลิ่งแม่น้ำลาว ภายในเขตเทศบาล หมู่ 8 / หมู่ 9 / หมู่ 10 / หมู่ 12 | - | - | - | - | 4,000,000 | การดำเนินการแล้วเสร็จ | เพื่อการระบายน้ำที่รวดเร็ว | กองช่าง |

| ที่ | โครงการ | วัตถุประสงค์ | เป้าหมาย (ผลผลิตของโครงการ) | งบประมาณ | | | | | ตัวชี้วัด (KPI) | ผลที่คาดว่าจะได้รับ | หน่วยงานรับผิดชอบหลัก |
|-----|--|---|---|------------|------------|------------|------------|------------|-----------------------|--------------------------------|-----------------------|
| | | | | 2561 (บาท) | 2562 (บาท) | 2563 (บาท) | 2564 (บาท) | 2565 (บาท) | | | |
| 93 | โครงการก่อสร้างห้องเก็บของ บริเวณตลาดกลางเทศบาลตำบลป่าก่อคำ | เพื่อใช้ประโยชน์ | ก่อสร้างห้องเก็บของ บริเวณตลาดกลางเทศบาลตำบลป่าก่อคำ | - | - | - | 800,000 | - | การดำเนินการแล้วเสร็จ | มีสถานที่เก็บอุปกรณ์ | กองช่าง |
| 94 | โครงการรื้อถอนโรงจอดรถ หน้าโรงเรียนเทศบาล 1 (ป่าก่อคำ) กว้าง 10 ม. ยาว 24 ม. | เพื่อใช้ประโยชน์ | รื้อถอนโรงจอดรถ หน้าโรงเรียนเทศบาล 1 (ป่าก่อคำ) กว้าง 10 ม. ยาว 24 ม. | - | - | - | 500,000 | - | การดำเนินการแล้วเสร็จ | มีสถานที่จัดกิจกรรมต่างๆ | กองช่าง |
| 95 | โครงการก่อสร้างสนามฟุตบอล | เพื่อให้มีสนามฟุตบอลที่มีมาตรฐาน | ก่อสร้างสนามฟุตบอล | - | - | - | 3,000,000 | - | การดำเนินการแล้วเสร็จ | มีสนามฟุตบอลที่มีมาตรฐาน | กองช่าง |
| 96 | โครงการก่อสร้างถนน คสล. บริเวณหน้าโรงเรียนเทศบาล 1 (ป่าก่อคำ) (ข้างตลาดกลาง) | เพื่อความสะดวกในการสัญจรของประชาชน | ก่อสร้างถนน คสล. บริเวณหน้าโรงเรียนเทศบาล 1 (ป่าก่อคำ) (ข้างตลาดกลาง) | - | - | - | 420,000 | - | การดำเนินการแล้วเสร็จ | การสัญจรมีความสะดวกปลอดภัยขึ้น | กองช่าง |
| 97 | โครงการปรับปรุงห้องน้ำ ตูยามบริการประชาชนป่าก่อคำ | เพื่อให้ประชาชนได้มีห้องน้ำใช้อย่างเพียงพอ | ปรับปรุงห้องน้ำ ตูยามบริการประชาชนป่าก่อคำ | - | - | - | 100,000 | - | การดำเนินการแล้วเสร็จ | ประชาชนมีห้องน้ำใช้เพียงพอ | กองช่าง |
| 98 | โครงการขุดลอกลำน้ำลาว ภายในเขตเทศบาล | เพื่อป้องกันเรื่องน้ำท่วมขังและปัญหาการขาดแคลนน้ำ | ขุดลอกลำน้ำลาว ภายในเขตเทศบาล | - | - | - | - | 5,000,000 | การดำเนินการแล้วเสร็จ | ปัญหาน้ำท่วมขังลดลง | กองช่าง |

| ที่ | โครงการ | วัตถุประสงค์ | เป้าหมาย (ผลผลิตของโครงการ) | งบประมาณ | | | | | ตัวชี้วัด (KPI) | ผลที่คาดว่าจะได้รับ | หน่วยงานรับผิดชอบหลัก |
|-----|---|---|--|------------|------------|------------|------------|------------|-----------------------|--|-----------------------|
| | | | | 2561 (บาท) | 2562 (บาท) | 2563 (บาท) | 2564 (บาท) | 2565 (บาท) | | | |
| 99 | โครงการปรับปรุงอาคารอเนกประสงค์ (โรงเรียนผู้สูงอายุ) เทศบาลตำบลป่าก่อคำ | เพื่อให้อาคารอเนกประสงค์ได้รับการปรับปรุงพร้อมใช้งานกิจกรรมต่าง ๆ | ปรับปรุงอาคารอเนกประสงค์ (โรงเรียนผู้สูงอายุ) เทศบาลตำบลป่าก่อคำ | - | - | - | 800,000 | - | การดำเนินการแล้วเสร็จ | สามารถรองรับการจัดกิจกรรมต่าง ๆ | กองช่าง |
| 100 | โครงการก่อสร้างอนุสาวรีย์ รัชกาลที่ 6 ภายในเขตเทศบาล | เพื่อให้ระลึกถึงพระมหากษัตริย์ที่มีพระคุณต่อประเทศไทย | ก่อสร้างอนุสาวรีย์ รัชกาลที่ 6 ภายในเขตเทศบาล | - | - | - | 3,000,000 | - | การดำเนินการแล้วเสร็จ | ให้เป็นสถานที่สักการะบูชา | กองช่าง |
| 101 | โครงการปรับปรุงถนนทางเชื่อมถนนพหลโยธินทุกซอยในเขตเทศบาล | แก้ไขปัญหาคมนาคม | ปรับปรุงถนนทางเชื่อมถนนพหลโยธินทุกซอยในเขตเทศบาล | - | - | - | 1,000,000 | - | การดำเนินการแล้วเสร็จ | การสัญจรมีความสะดวกปลอดภัยขึ้น | กองช่าง |
| 102 | โครงการก่อสร้างหอเฉลิมพระเกียรติ รัชกาลที่ 6 | เพื่อแสดงถึงความจงรักภักดี | ก่อสร้างหอเฉลิมพระเกียรติรัชกาลที่ 6 | - | - | - | 1,000,000 | - | การดำเนินการแล้วเสร็จ | ประชาชนได้สักการะบูชา | กองช่าง |
| 103 | โครงการก่อสร้างอาคารเรียน 3 ชั้น 12 ห้องเรียน จำนวน 1 หลัง | เพื่อสนับสนุนการศึกษาและรองรับการขยายชั้นเรียน ชั้นม.ต้น | อาคารอาคารเรียน 3 ชั้น 12 ห้องเรียน จำนวน 1 หลัง | - | - | - | 8,685,000 | - | การดำเนินการแล้วเสร็จ | นักเรียนได้ใช้อาคารเรียน | กองช่าง |
| 104 | โครงการก่อสร้างรั้วโรงเรียนพร้อมป้ายโรงเรียนเทศบาล 1 (ป่าก่อคำ) | เพื่อรองรับการเปิดโรงเรียนเทศบาล 1 (ป่าก่อคำ) ระดับ ชั้น ม.1-ม.3 | ก่อสร้างรั้วโรงเรียนพร้อมป้าย โรงเรียนเทศบาล 1 (ป่าก่อคำ) | - | - | - | 2,000,000 | - | การดำเนินการแล้วเสร็จ | โรงเรียนมีรั้วทำให้เกิดความปลอดภัย | กองช่าง |
| 105 | โครงการก่อสร้างโรงอาหาร โรงเรียนเทศบาล 1 (ป่าก่อคำ) | เพื่อให้โรงเรียนมีโรงอาหารสำหรับนักเรียน | ก่อสร้างโรงอาหาร โรงเรียนเทศบาล 1 (ป่าก่อคำ) | - | - | - | 500,000 | - | การดำเนินการแล้วเสร็จ | เด็กได้ใช้โรงอาหารที่สะอาดถูกสุขลักษณะ | กองช่าง |

| ที่ | โครงการ | วัตถุประสงค์ | เป้าหมาย (ผลผลิตของโครงการ) | งบประมาณ | | | | | ตัวชี้วัด (KPI) | ผลที่คาดว่าจะได้รับ | หน่วยงานรับผิดชอบหลัก |
|-----|--|--|---|------------|------------|------------|------------|-----------------------|---------------------------------------|--|-----------------------|
| | | | | 2561 (บาท) | 2562 (บาท) | 2563 (บาท) | 2564 (บาท) | 2565 (บาท) | | | |
| 106 | โครงการก่อสร้างห้อง น้่านักเรียน โรงเรียนเทศบาล1 (ป่าก่อดำ) | เพื่อรองรับการเปิดโรงเรียนเทศบาล 1 (ป่าก่อดำ) ระดับ ชั้น ม.1-ม.3 | ก่อสร้างห้องน้่านักเรียน โรงเรียนเทศบาล1 (ป่าก่อดำ) | - | - | - | 500,000 | - | การดำเนินการแล้วเสร็จ | เด็กนักเรียนได้ใช้ห้องน้่านักเรียนที่ถูกต้อง | กองช่าง |
| 107 | โครงการปรับปรุงห้อง สมุดนักเรียน โรงเรียนเทศบาล1 (ป่าก่อดำ) | เพื่อรองรับการเปิดโรงเรียนเทศบาล 1 (ป่าก่อดำ) ระดับ ชั้น ม.1-ม.3 | ปรับปรุงห้องสมุดนักเรียน โรงเรียนเทศบาล1 (ป่าก่อดำ) | - | - | - | 500,000 | - | การดำเนินการแล้วเสร็จ | มีห้องสมุดที่รองรับจำนวนนักเรียนได้ | กองช่าง |
| 108 | โครงการขุดลอกลำเหมือง ลำห้วย แม่น้ำ คลอง บึง ภายในเขตเทศบาลตำบลป่าก่อดำ | เพื่อการระบายน้ำและการสัญจรของประชาชน | ขุดลอกลำเหมือง ลำห้วย แม่น้ำ คลอง บึง ภายในเขตเทศบาลตำบลป่าก่อดำ | - | - | - | 5,000,000 | การดำเนินการแล้วเสร็จ | การระบายน้ำและการสัญจรมีความปลอดภัย | กองช่าง | |
| 109 | โครงการก่อสร้างอาคารอเนกประสงค์ 2 ชั้น บริเวณศูนย์ บริการประชาชน | เพื่อใช้ประโยชน์ของประชาชน | ก่อสร้างอาคารอเนกประสงค์ 2 ชั้น บริเวณศูนย์บริการประชาชน | - | - | - | 1,500,000 | การดำเนินการแล้วเสร็จ | มีสถานที่ในการทำงาน และกิจกรรม | กองช่าง | |
| 110 | โครงการศูนย์ภาษาต่างประเทศสำหรับราษฎรในเขตเทศบาลตำบลป่าก่อดำ | เพื่อใช้ประโยชน์ของประชาชน | ศูนย์ภาษาต่างประเทศสำหรับราษฎรในเขตเทศบาลตำบลป่าก่อดำ | - | - | - | 500,000 | การดำเนินการแล้วเสร็จ | เข้าใจในภาษาต่างประเทศ | กองช่าง | |
| 111 | โครงการก่อสร้างฝายชะลอน้ำ ลำเหมือง ลำห้วย แม่น้ำ คลอง ภายในเขตเทศบาลตำบลป่าก่อดำ | เพื่อกักเก็บน้ำไว้ใช้ในการเกษตรและการอุปโภค | ก่อสร้างฝายชะลอน้ำ ลำเหมือง ลำห้วย แม่น้ำ คลอง ภายในเขตเทศบาลตำบลป่าก่อดำ | - | - | - | 300,000 | การดำเนินการแล้วเสร็จ | มีน้ำใช้ และความอุดมสมบูรณ์ของพื้นที่ | กองช่าง | |

| ที่ | โครงการ | วัตถุประสงค์ | เป้าหมาย (ผลผลิตของโครงการ) | งบประมาณ | | | | | ตัวชี้วัด (KPI) | ผลที่คาดว่าจะได้รับ | หน่วยงานรับผิดชอบหลัก | |
|-----|---|---|---|------------|------------|------------|------------|------------|-----------------|-----------------------|----------------------------------|---------|
| | | | | 2561 (บาท) | 2562 (บาท) | 2563 (บาท) | 2564 (บาท) | 2565 (บาท) | | | | |
| 112 | โครงการจัดซื้อที่ดินสำหรับสร้างอาคารโรงเรียนเทศบาล 1 (ป่าก่อดำ)/โรงเรียนเทศบาล 2 (ป่าก่อดำ) | เพื่อจัดซื้อที่ดินสำหรับสร้างอาคารโรงเรียนเทศบาล 1 (ป่าก่อดำ) โรงเรียนเทศบาล 2 (ป่าก่อดำ) | ซื้อที่ดินสำหรับสร้างอาคารโรงเรียนเทศบาล 1 (ป่าก่อดำ)/โรงเรียนเทศบาล 2 (ป่าก่อดำ) | - | - | - | 2,000,000 | - | - | การดำเนินการแล้วเสร็จ | ได้ที่ดินสำหรับสร้างอาคารเรียน | กองช่าง |
| 113 | โครงการก่อสร้างรางระบายน้ำ คล.ถนนโรงเรียนเทศบาล 1 (ป่าก่อดำ) 2 ผังถนน | เพื่อการระบายน้ำ | ก่อสร้างรางระบายน้ำ คล.ถนนโรงเรียนเทศบาล 1 (ป่าก่อดำ) 2 ผังถนน | - | - | - | 970,000 | - | - | การดำเนินการแล้วเสร็จ | การระบายน้ำบนถนนและมีความปลอดภัย | กองช่าง |
| 114 | โครงการก่อสร้างถนนแอสฟัลท์ ดิಕ್ಕอนกรีต โรงเรียนเทศบาล 1 (ป่าก่อดำ) | เพื่อการสัญจรของผู้ใช้เส้นทาง | ก่อสร้างถนนแอสฟัลท์ดิಕ್ಕอนกรีต โรงเรียนเทศบาล 1 (ป่าก่อดำ) | - | - | - | 380,000 | - | - | การดำเนินการแล้วเสร็จ | การสัญจรมีความสะดวกปลอดภัยขึ้น | กองช่าง |
| 115 | โครงการต่อเติมศูนย์พัฒนาเด็กเล็กเทศบาลตำบลป่าก่อดำ | เพื่อเพิ่มพื้นที่อาคารในการใช้ประโยชน์ | ต่อเติมศูนย์พัฒนาเด็กเล็กเทศบาลตำบลป่าก่อดำ | - | - | - | 300,000 | - | - | การดำเนินการแล้วเสร็จ | พื้นที่การใช้สอยเพิ่มมากขึ้น | กองช่าง |
| 116 | โครงการก่อสร้างสนามฟุตบอล รร.ท.1 (ป่าก่อดำ) | เพื่อให้มีสนามฟุตบอลที่มีมาตรฐาน | นักเรียนทุกระดับชั้น | - | - | - | 1,500,000 | - | - | การดำเนินการแล้วเสร็จ | สนามฟุตบอลที่มีมาตรฐาน | กองช่าง |
| 117 | โครงการจัดสร้างสนามเด็กเล่นพร้อมปรับปรุงภูมิทัศน์ ศพด. และ รร.ท.1(ปกด.) | เพื่อให้เด็กได้มีสถานที่พักผ่อนและมีความเป็นบุคลากรที่มีคุณภาพ | จัดสร้างสนามเด็กเล่นพร้อมปรับปรุงภูมิทัศน์ ศพด. และ รร.ท.1(ปกด.) | - | - | - | 150,000 | - | - | การดำเนินการแล้วเสร็จ | เด็กจะเกิดความพัฒนา | กองช่าง |
| 118 | โครงการก่อสร้างศาลพระภูมิ และลานพระ | เพื่อให้โรงเรียนมีสิ่งศักดิ์สิทธิ์ในการสักการบูชา | ก่อสร้างศาลพระภูมิ และลานพระ | - | - | - | 50,000 | - | - | การดำเนินการแล้วเสร็จ | มีศาลพระภูมิสักการบูชา | กองช่าง |

| ที่ | โครงการ | วัตถุประสงค์ | เป้าหมาย (ผลผลิตของโครงการ) | งบประมาณ | | | | | ตัวชี้วัด (KPI) | ผลที่คาดว่าจะได้รับ | หน่วยงานรับผิดชอบหลัก |
|-----|---|--|--|------------|------------|------------|------------|------------|-----------------------|--|-----------------------|
| | | | | 2561 (บาท) | 2562 (บาท) | 2563 (บาท) | 2564 (บาท) | 2565 (บาท) | | | |
| 119 | โครงการจัดทำถังเก็บพักน้ำประปาบนอาคาร อาคารเรียน 4 ชั้น | เพื่อส่งเสริมให้โรงเรียนได้มีถังพักสำรองน้ำไว้ใช้ | จัดทำถังเก็บพักน้ำประปาบนอาคาร อาคารเรียน 4 ชั้น | - | - | - | 50,000 | - | การดำเนินการแล้วเสร็จ | น้ำในการอุปโภคอย่างต่อเนื่อง | กองช่าง |
| 120 | โครงการต่อเติมห้องปฏิบัติงานชั้นล่างอาคารเรียน 4 ชั้น | เพื่อให้โรงเรียนมีห้องปฏิบัติงานเพิ่มมากขึ้น | ต่อเติมห้องปฏิบัติงานชั้นล่างอาคารเรียน 4 ชั้น | - | - | - | 200,000 | - | การดำเนินการแล้วเสร็จ | โรงเรียนมีห้องปฏิบัติงานใช้งาน | กองช่าง |
| 121 | โครงการปรับปรุงทางเดินถนนรอบบริเวณในโรงเรียน | เพื่อให้สถานศึกษา มีสภาพแวดล้อมที่เอื้อต่อการเรียนรู้ | ปรับปรุงทางเดินถนนรอบบริเวณในโรงเรียน | - | - | - | 400,000 | - | การดำเนินการแล้วเสร็จ | การสัญจรมีความสะดวกปลอดภัยขึ้น | กองช่าง |
| 122 | โครงการก่อสร้างสระว่ายน้ำ | เพื่อก่อสร้างสระว่ายน้ำสำหรับนักเรียน | ก่อสร้างสระว่ายน้ำ | - | - | - | 1,500,000 | - | การดำเนินการแล้วเสร็จ | นักเรียนว่ายน้ำเป็น | กองช่าง |
| 123 | โครงการจัดทำเวทีกิจกรรม อาคารเรียน 4 ชั้น | เพื่อเป็นสถานที่จัดกิจกรรม ของโรงเรียน | จัดทำเวทีกิจกรรม อาคารเรียน 4 ชั้น | - | - | - | 50,000 | - | การดำเนินการแล้วเสร็จ | โรงเรียนมีสถานที่จัดกิจกรรมต่าง ๆ | กองช่าง |
| 124 | โครงการต่อเติมห้องปฏิบัติงานชั้นล่างอาคารเรียน 4 ชั้น | เพื่อให้โรงเรียนมีห้องปฏิบัติงานเพิ่มมากขึ้น | ต่อเติมห้องปฏิบัติงานชั้นล่างอาคารเรียน 4 ชั้น | - | - | - | 200,000 | - | การดำเนินการแล้วเสร็จ | มีห้องปฏิบัติงานใช้ในงานของโรงเรียนมากยิ่งขึ้น | กองช่าง |
| 125 | โครงการจัดทำป้ายหน้าห้องเรียน และห้องปฏิบัติการต่าง ๆ | เพื่อจัดทำป้ายห้องเรียน ห้อง พักครู และห้องปฏิบัติการต่างๆ | จัดทำป้ายหน้าห้องเรียน และห้องปฏิบัติการต่าง ๆ | - | - | - | 30,000 | - | การดำเนินการแล้วเสร็จ | บอกสถานที่และอาคารเรียน | กองช่าง |
| 126 | โครงการพัฒนาปรับปรุง ต่อเติม อาคารเรียนอนุบาล | เพื่อให้อาคารเรียนอนุบาล มีหลังคา และประตูทางเข้าอาคาร | พัฒนาปรับปรุง ต่อเติม อาคารเรียนอนุบาล | - | - | - | 300,000 | - | การดำเนินการแล้วเสร็จ | กันฝนและมีประตูทางเข้าอาคารเรียน | กองช่าง |

| ที่ | โครงการ | วัตถุประสงค์ | เป้าหมาย (ผลผลิตของโครงการ) | งบประมาณ | | | | | ตัวชี้วัด (KPI) | ผลที่คาดว่าจะได้รับ | หน่วยงานรับผิดชอบหลัก |
|-----|--|--|---|------------|------------|------------|------------|------------|-------------------------|---------------------------------------|-----------------------|
| | | | | 2561 (บาท) | 2562 (บาท) | 2563 (บาท) | 2564 (บาท) | 2565 (บาท) | | | |
| 127 | โครงการพัฒนาปรับปรุง ต่อเติมอาคารอเนกประสงค์ | เพื่อการใช้งานที่สะดวกขึ้น | พัฒนาปรับปรุง ต่อเติมอาคารอเนกประสงค์ | - | - | - | 200,000 | - | - การดำเนินการแล้วเสร็จ | สถานที่ใช้งานดีขึ้น | กองช่าง |
| 128 | โครงการจัดสร้างแหล่งเรียนรู้ ศาลาประวัติบุคคลสำคัญ | เพื่อให้จัดสร้างศาลาแหล่งเรียนรู้ประวัติ ศาสตร์ บุคคลสำคัญ | จัดสร้างแหล่งเรียนรู้ ศาลาประวัติบุคคลสำคัญ | - | - | - | 200,000 | - | - การดำเนินการแล้วเสร็จ | มีแหล่งเรียนรู้ของเยาวชน | กองช่าง |
| 129 | โครงการจัดทำอ่างล้างหน้า แปรงพื้นสำหรับนักเรียน | เพื่อให้มีอ่างล้างหน้า แปรงพื้น ที่ถูกสุขลักษณะ | จัดทำอ่างล้างหน้า แปรงพื้นสำหรับนักเรียน | - | - | - | 100,000 | - | - การดำเนินการแล้วเสร็จ | โรงเรียนมีอ่างล้างหน้าที่ถูกสุขลักษณะ | กองช่าง |
| 130 | โครงการก่อสร้างร้านค้าชุมชนเพื่อจำหน่ายผลิตภัณฑ์ชุมชน (OTOP) ในเขตเทศบาล | เพื่อสนับสนุนตลาดจำหน่ายผลิตภัณฑ์ชุมชน | ก่อสร้างร้านค้าชุมชนเพื่อจำหน่ายผลิตภัณฑ์ชุมชน (OTOP) ในเขตเทศบาล | - | - | - | - | 300,000 | - การดำเนินการแล้วเสร็จ | มีรายได้เข้าชุมชน | กองช่าง |
| 131 | โครงการก่อสร้างอนุสาวรีย์ ร.6 | เพื่อให้ระลึกถึงพระมหากษัตริย์ที่มีพระคุณต่อประเทศไทย | ก่อสร้างอนุสาวรีย์ ร.6 | - | - | - | 3,000,000 | - | - การดำเนินการแล้วเสร็จ | เป็นสถานที่สักการะบูชา | กองช่าง |
| 132 | โครงการปรับปรุงระบบประปาโรงเรียนชุมชนบ้านปากอ่ดำ | แก้ไขปัญหาการขาดแคลนน้ำประปา | ปรับปรุงระบบประปาโรงเรียนชุมชนบ้านปากอ่ดำ | - | - | - | 300,000 | - | - การดำเนินการแล้วเสร็จ | มีน้ำในการอุปโภคบริโภค | กองช่าง |
| 133 | โครงการปรับภูมิทัศน์ภายในบริเวณรพ.สต.ปากอ่ดำ | เพื่อให้มีบริเวณในการให้บริการประชาชน | ปรับภูมิทัศน์ภายในบริเวณรพ.สต.ปากอ่ดำ | - | - | - | - | 300,000 | - การดำเนินการแล้วเสร็จ | ประชาชนได้รับความสะดวกในการบริการ | กองช่าง |

| ที่ | โครงการ | วัตถุประสงค์ | เป้าหมาย (ผลผลิตของโครงการ) | งบประมาณ | | | | | ตัวชี้วัด (KPI) | ผลที่คาดว่าจะได้รับ | หน่วยงานรับผิดชอบหลัก |
|-----|--|--|---|------------|------------|------------|------------|------------|-----------------------|----------------------------------|-----------------------|
| | | | | 2561 (บาท) | 2562 (บาท) | 2563 (บาท) | 2564 (บาท) | 2565 (บาท) | | | |
| 134 | โครงการปรับปรุงอาคารอเนก ประสงค์ รพ.สต.ป่าก่อดำ กว้าง 12.00 ม. ยาว 14.00 ม. | เพื่อให้มีบริเวณในการให้บริการประชาชน | ปรับปรุงอาคารอเนกประสงค์ รพ.สต.ป่าก่อดำ กว้าง 12.00 ม. ยาว 14.00 ม. | - | - | - | - | 504,000 | การดำเนินการแล้วเสร็จ | ประชาชนมีพื้นที่ในการรับบริการ | กองช่าง |
| 135 | โครงการปรับปรุง อาคารอเนกประสงค์ รพ.สต.ป่าก่อดำ กว้าง 12.00 ม. ยาว 14.00 ม. | เพื่อให้มีบริเวณในการให้บริการประชาชน | ปรับปรุง อาคารอเนก ประสงค์ รพ.สต.ป่าก่อดำ กว้าง 12.00 ม. ยาว 14.00 ม. | - | - | - | - | 168,000 | การดำเนินการแล้วเสร็จ | ประชาชนมีพื้นที่ในการรับบริการ | กองช่าง |
| 136 | โครงการก่อสร้างห้องเรียนรูกักยพิบัติ แผ่นดินไหว | เพื่อให้มีความรู้ในการเตรียมรับสถานการณ์ | ก่อสร้างห้องเรียนรูกักยพิบัติ แผ่นดินไหว | - | - | - | - | 300,000 | การดำเนินการแล้วเสร็จ | ปลอดภัยจากเหตุการณ์ | กองช่าง |
| 137 | โครงการก่อสร้างท่อเหลี่ยม คสล. ซอย ประชาอุทิศ ชนิด 2 ช่อง | แก้ไขปัญหาการคมนาคม | ก่อสร้างท่อเหลี่ยม คสล. ซอยประชาอุทิศ ชนิด 2 ช่อง | - | - | - | - | 500,000 | การดำเนินการแล้วเสร็จ | การระบายน้ำบนถนนและมีความปลอดภัย | กองช่าง |
| 138 | โครงการขุดลอกลำเหมือง (ฮ่อง แล้ง) ตรงข้ามส่วนแยก | เพื่อการระบายน้ำ | ขุดลอกลำเหมือง (ฮ่องแล้ง) ตรงข้ามส่วนแยก | - | - | - | 300,000 | - | การดำเนินการแล้วเสร็จ | การระบายน้ำดีขึ้น | กองช่าง |
| 139 | โครงการก่อสร้างถนน คสล. ซอย 1 หมู่ 2 | แก้ไขปัญหาคมนาคม | ก่อสร้างถนน คสล. ซอย 1 หมู่ 2 (แยก 4) | - | - | - | - | 512,000 | การดำเนินการแล้วเสร็จ | การสัญจรมีความสะดวกปลอดภัยขึ้น | กองช่าง |
| 140 | โครงการติดตั้งไฟฟ้าระบบพลัง งาน แสงอาทิตย์ (โซลาร์เซลล์) ประปา หมู่บ้าน หมู่ที่ 2 ต.ป่าก่อดำ อ.แม่ลาว จ.เชียงราย | เพื่อลดอัตราค่าไฟฟ้า | ติดตั้งไฟฟ้าระบบพลังงาน แสงอาทิตย์ (โซลาร์เซลล์) ประปาหมู่บ้าน หมู่ที่ 2 ต.ป่าก่อดำ อ.แม่ลาว จ.เชียงราย | - | - | - | 490,000 | - | การดำเนินการแล้วเสร็จ | ค่าไฟระบบประปา ลดลง | กองช่าง |

| ที่ | โครงการ | วัตถุประสงค์ | เป้าหมาย (ผลผลิตของโครงการ) | งบประมาณ | | | | | ตัวชี้วัด (KPI) | ผลที่คาดว่าจะได้รับ | หน่วยงานรับผิดชอบหลัก |
|-----|---|------------------------------------|--|------------|------------|------------|------------|------------|-----------------------|--|-----------------------|
| | | | | 2561 (บาท) | 2562 (บาท) | 2563 (บาท) | 2564 (บาท) | 2565 (บาท) | | | |
| 141 | โครงการก่อสร้างหลังคาคลุมลานศาลาอเนกประสงค์ ม.2 | เพื่อใช้ประโยชน์ของหมู่บ้าน | ก่อสร้างหลังคาคลุมลานศาลาอเนกประสงค์ ม.2 | - | - | - | - | 250,000 | การดำเนินการแล้วเสร็จ | ความสะดวกในการใช้ประโยชน์ | กองช่าง |
| 142 | โครงการก่อสร้างรางระบายน้ำถนนสายหลัก หมู่ 2 | เพื่อความสะดวกในการสัญจรในการเกษตร | ก่อสร้างรางระบายน้ำถนนสายหลัก หมู่ 2 | - | - | - | - | 250,000 | การดำเนินการแล้วเสร็จ | การระบายน้ำบนถนนและมีความปลอดภัย | กองช่าง |
| 143 | โครงการก่อสร้างรางระบายน้ำถนนซอย หมู่ 2 | เพื่อความสะดวกในการสัญจรในการเกษตร | ก่อสร้างรางระบายน้ำถนนซอย หมู่ 2 | - | - | - | - | 360,000 | การดำเนินการแล้วเสร็จ | การระบายน้ำบนถนนและมีความปลอดภัย | กองช่าง |
| 144 | โครงการก่อสร้างรางระบายน้ำ ซอย 1 หมู่ 2 ต.ปากอคำ (ฝั่งซ้าย) | เพื่อแก้ไขปัญหาน้ำท่วมขังในชุมชน | ก่อสร้างรางระบายน้ำ ซอย 1 หมู่ 2 ต.ปากอคำ (ฝั่งซ้าย) | - | - | - | - | 130,000 | การดำเนินการแล้วเสร็จ | การระบายน้ำบนถนนและมีความปลอดภัย | กองช่าง |
| 145 | โครงการก่อสร้างรางระบายน้ำ ซอย 1 หมู่ 2 ต.ปากอคำ (ฝั่งขวา) | เพื่อแก้ไขปัญหาน้ำท่วมขังในชุมชน | ก่อสร้างรางระบายน้ำ ซอย 1 หมู่ 2 ต.ปากอคำ (ฝั่งขวา) | - | - | - | - | 780,000 | การดำเนินการแล้วเสร็จ | การระบายน้ำบนถนนและมีความปลอดภัย | กองช่าง |
| 146 | โครงการถมดินคูลูกทางเข้าพื้นที่การเกษตร ซอย 1 หมู่ 2 (แยก 2) ต.ปากอคำ เชื่อม ต.บัวสลี | เพื่อความสะดวกในการสัญจรของประชาชน | ถมดินคูลูกทางเข้าพื้นที่การเกษตร ซอย 1 หมู่ 2 (แยก 2) ต.ปากอคำ เชื่อม ต.บัวสลี | - | - | - | 100,000 | - | การดำเนินการแล้วเสร็จ | การสัญจรมีความสะดวกปลอดภัยขึ้น | กองช่าง |
| 147 | โครงการปรับปรุงศาลาประชาธิปไตย หมู่ 2 ต.ปากอคำ | เพื่อใช้ประโยชน์ของหมู่บ้าน | ปรับปรุงศาลาประชาธิปไตย หมู่ 2 ต.ปากอคำ | - | - | - | 300,000 | - | การดำเนินการแล้วเสร็จ | ประชาชนมีสถานที่เก็บสิ่งของ และใช้ประโยชน์ | กองช่าง |

| ที่ | โครงการ | วัตถุประสงค์ | เป้าหมาย (ผลผลิตของโครงการ) | งบประมาณ | | | | | ตัวชี้วัด (KPI) | ผลที่คาดว่าจะได้รับ | หน่วยงานรับผิดชอบหลัก |
|-----|--|---|--|------------|------------|------------|------------|------------|-----------------------|-------------------------------------|-----------------------|
| | | | | 2561 (บาท) | 2562 (บาท) | 2563 (บาท) | 2564 (บาท) | 2565 (บาท) | | | |
| 148 | โครงการต่อเติมศาลาประชาธิปไตย หมู่ 2 ต.ปากอ่ดำ | เพื่อใช้ประโยชน์ของหมู่บ้าน | ต่อเติมศาลาประชาธิปไตย หมู่ 2 ต.ปากอ่ดำ | - | - | - | 300,000 | - | การดำเนินการแล้วเสร็จ | มีสถานที่เก็บสิ่งของ และใช้ประโยชน์ | กองช่าง |
| 149 | โครงการติดตั้งรางระบายน้ำฝนศาลาประชาธิปไตย หมู่ 2 ต.ปากอ่ดำ | เพื่อแก้ไขปัญหการระบายน้ำ | ติดตั้งรางระบายน้ำฝนศาลาประชาธิปไตย หมู่ 2 ต.ปากอ่ดำ | - | - | - | 10,000 | - | การดำเนินการแล้วเสร็จ | แก้ไขปัญหาน้ำท่วมขังในชุมชนได้ | กองช่าง |
| 150 | โครงการวางท่อ คสล. พร้อมบ่อดักและถมดินหลังท่อถนนสายหลัก หมู่ 2 ต.ปากอ่ดำ | เพื่อแก้ไขปัญหการระบายน้ำและป้องกันน้ำท่วมขัง | วางท่อ คสล. พร้อมบ่อดักและถมดินหลังท่อถนนสายหลัก หมู่ 2 ต.ปากอ่ดำ | - | - | - | - | 500,000 | การดำเนินการแล้วเสร็จ | การระบายน้ำบนถนนและมีความปลอดภัย | กองช่าง |
| 151 | โครงการถมหินคลุกทางเข้าพื้นที่การเกษตร ซอย 1 หมู่ 2 (แยก 3) ต.ปากอ่ดำ | เพื่อความสะดวกในการสัญจรของประชาชน | ถมหินคลุกทางเข้าพื้นที่การเกษตร ซอย 1 หมู่ 2 (แยก 3) ต.ปากอ่ดำ | - | - | - | 120,000 | - | การดำเนินการแล้วเสร็จ | การสัญจรมีความสะดวกปลอดภัยขึ้น | กองช่าง |
| 152 | โครงการปรับปรุงซุ้มเฉลิมพระเกียรติ หมู่ 2 ต.ปากอ่ดำ | เพื่อแสดงถึงความจงรักภักดี | ปรับปรุงซุ้มเฉลิมพระเกียรติ หมู่ 2 ต.ปากอ่ดำ กว้าง 1.50 ม. ยาว 4.00 ม. | - | - | - | 50,000 | - | การดำเนินการแล้วเสร็จ | แสดงถึงความจงรักภักดีของประชาชน | กองช่าง |
| 153 | โครงการก่อสร้างซุ้มป้ายประจำหมู่บ้าน หมู่ 2 ต.ปากอ่ดำ | เพื่อแสดงถึงความจงรักภักดี | ก่อสร้างซุ้มป้ายประจำหมู่บ้าน หมู่ 2 ต.ปากอ่ดำ | - | - | - | - | 50,000 | การดำเนินการแล้วเสร็จ | มีป้ายประจำหมู่บ้าน | กองช่าง |
| 154 | โครงการปรับปรุงป้ายบอกเขตเทศบาลตำบลปากอ่ดำ หมู่ 2 | เพื่อความปลอดภัยในการคมนาคม | ปรับปรุงป้ายบอกเขตเทศบาลตำบลปากอ่ดำ หมู่ 2 | - | - | - | 100,000 | - | การดำเนินการแล้วเสร็จ | ป้ายบอกเขตชัดเจน | กองช่าง |
| 155 | โครงการปรับปรุงทางเดินเท้าถนนสายหลัก หมู่ 2 ต.ปากอ่ดำ | เพื่อใช้ประโยชน์ในการเดินทาง | ปรับปรุงทางเดินเท้าถนนสายหลัก หมู่ 2 ต.ปากอ่ดำ | - | - | - | - | 300,000 | การดำเนินการแล้วเสร็จ | การสัญจรมีความสะดวกปลอดภัยขึ้น | กองช่าง |

| ที่ | โครงการ | วัตถุประสงค์ | เป้าหมาย (ผลผลิตของโครงการ) | งบประมาณ | | | | | ตัวชี้วัด (KPI) | ผลที่คาดว่าจะได้รับ | หน่วยงานรับผิดชอบหลัก |
|-----|--|---|---|------------|------------|------------|------------|------------|-----------------------|------------------------------------|-----------------------|
| | | | | 2561 (บาท) | 2562 (บาท) | 2563 (บาท) | 2564 (บาท) | 2565 (บาท) | | | |
| 156 | โครงการขยายระบบส่งน้ำประปา หมู่บ้าน หมู่ 2 (ท่อเมน PVC) | เพื่อให้ประชาชนมีน้ำอุปโภคบริโภคที่เพียงพอ | ขยายระบบส่งน้ำประปา หมู่บ้าน หมู่ 2 (ท่อเมน PVC) | - | - | - | - | 250,000 | การดำเนินการแล้วเสร็จ | ประชาชนมีน้ำอุปโภคบริโภคที่เพียงพอ | กองช่าง |
| 157 | โครงการก่อสร้างหลังคาคลุมลานบริเวณศาลาประชาธิปไตย หมู่ 2 | เพื่อใช้ประโยชน์ของหมู่บ้าน | ก่อสร้างหลังคาคลุมลานบริเวณศาลาประชาธิปไตย | - | - | - | 300,000 | - | การดำเนินการแล้วเสร็จ | ความสะดวกในการใช้ประโยชน์ | กองช่าง |
| 158 | โครงการปรับปรุงภูมิทัศน์ถนนสายหลัก หมู่ 2 ต.ปากอคำ | เพื่อการคมนาคมที่ปลอดภัยของประชาชนในพื้นที่ | ปรับปรุงภูมิทัศน์ถนนสายหลัก หมู่ 2 ต.ปากอคำ | - | - | - | 300,000 | - | การดำเนินการแล้วเสร็จ | การสัญจรมีความสะดวกปลอดภัยขึ้น | กองช่าง |
| 159 | โครงการปรับปรุงภูมิทัศน์บริเวณศาลาประชาธิปไตย หมู่ 2 ต.ปากอคำ | เพื่อมีสถานที่ใช้ในการจัดกิจกรรมต่างๆ | ปรับปรุงภูมิทัศน์บริเวณศาลาประชาธิปไตย หมู่ 2 ต.ปากอคำ | - | - | - | 500,000 | - | การดำเนินการแล้วเสร็จ | ความปลอดภัยและได้รับความสะดวก | กองช่าง |
| 160 | โครงการก่อสร้างถนน คสล. ซอย 1 หมู่ 2 ต.ปากอคำ | เพื่อความสะดวกในการสัญจรของประชาชน | ก่อสร้างถนน คสล. ซอย 1 หมู่ 2 ต.ปากอคำ | - | - | - | - | 480,000 | การดำเนินการแล้วเสร็จ | การสัญจรมีความสะดวกปลอดภัยขึ้น | กองช่าง |
| 161 | โครงการก่อสร้างถนน คสล. ซอย 1 (แยก 2) หมู่ 2 ต.ปากอคำ เชื่อม ต.บัวสลี | แก้ไขปัญหาการคมนาคม | ก่อสร้างถนน คสล. ซอย 1 (แยก 2) หมู่ 2 ต.ปากอคำ เชื่อม ต.บัวสลี | - | - | - | - | 1,440,000 | การดำเนินการแล้วเสร็จ | การสัญจรมีความสะดวกปลอดภัยขึ้น | กองช่าง |
| 162 | โครงการก่อสร้างถนนลูกรังเข้าพื้นที่การเกษตร ซอย 1 หมู่ที่ 2 (แยก 2) ต.ปากอคำ เชื่อม ต.บัวสลี | เพื่อใช้ในการสัญจรของประชาชน | ก่อสร้างถนนลูกรังเข้าพื้นที่การเกษตร ซอย 1 หมู่ที่ 2 (แยก 2) ต.ปากอคำ เชื่อม ต.บัวสลี | - | - | - | 300,000 | - | การดำเนินการแล้วเสร็จ | ประชาชนมีความปลอดภัยในการสัญจร | กองช่าง |
| 163 | โครงการขุดสระน้ำ/บ่อบาดาลเพื่อการเกษตร หมู่ 2,3,7,8,9,10,12 | มีน้ำไว้บริโภคในยามขาดแคลน | การขุดบ่อ/สระ เพื่อนำน้ำมาใช้อุปโภคบริโภค | - | - | - | - | 700,000 | การดำเนินการแล้วเสร็จ | มีน้ำเพียงพอในการเกษตร | กองช่าง |

| ที่ | โครงการ | วัตถุประสงค์ | เป้าหมาย (ผลผลิตของโครงการ) | งบประมาณ | | | | | ตัวชี้วัด (KPI) | ผลที่คาดว่าจะได้รับ | หน่วยงานรับผิดชอบหลัก |
|-----|--|---|---|------------|------------|------------|------------|------------|-----------------------|--|-----------------------|
| | | | | 2561 (บาท) | 2562 (บาท) | 2563 (บาท) | 2564 (บาท) | 2565 (บาท) | | | |
| 164 | โครงการก่อสร้างถนน คสล. ซอย 1 หมู่ 2 (แยก 3) | เพื่อใช้ในการสัญจรของประชาชน | รก่อสร้างถนน คสล. ซอย 1 หมู่ 2 (แยก 3) | - | - | - | - | 448,000 | การดำเนินการแล้วเสร็จ | การสัญจรมีความสะดวกปลอดภัยขึ้น | กองช่าง |
| 165 | โครงการก่อสร้างอาคารเก็บของกลุ่มพัฒนาสตรี หมู่ 2 | เพื่อใช้ประโยชน์ของหมู่บ้าน | ก่อสร้างอาคารเก็บของกลุ่มพัฒนาสตรี หมู่ 2 | - | - | - | 330,000 | - | การดำเนินการแล้วเสร็จ | ประชาชนได้ใช้ประโยชน์ | กองช่าง |
| 166 | โครงการก่อสร้างถนนลูกรังเชื่อมระหว่างชุมชน หมู่ที่ 2 – หมู่ที่ 9 | เพื่อการสัญจรของประชาชน | ก่อสร้างถนนลูกรังเชื่อมระหว่างชุมชน หมู่ที่ 2 – หมู่ที่ 9 | - | - | - | - | 500,000 | การดำเนินการแล้วเสร็จ | การสัญจรมีความสะดวกปลอดภัยขึ้น | กองช่าง |
| 167 | โครงการปรับปรุงภูมิทัศน์ลำน้ำห้วยสำน หมู่ 3 | เพื่อปรับปรุงภูมิทัศน์บริเวณริมลำน้ำห้วย สำน | ปรับปรุงภูมิทัศน์ลำน้ำห้วยสำน หมู่ 3 | - | - | - | - | 300,000 | การดำเนินการแล้วเสร็จ | การสัญจรมีความสะดวกปลอดภัยขึ้น | กองช่าง |
| 168 | โครงการวางท่อ คสล.ระบายน้ำถนนหลังวัดห้วยสำนดอนจั่น หมู่ที่ 3 | เพื่อแก้ไขปัญหา การระบายน้ำและป้องกันน้ำท่วมขัง | วางท่อ คสล.ระบายน้ำถนนหลังวัดห้วยสำนดอนจั่น หมู่ที่ 3 | - | - | - | - | 600,000 | การดำเนินการแล้วเสร็จ | การระบายน้ำบนถนนและมีความปลอดภัย | กองช่าง |
| 169 | โครงการก่อสร้างก่อสร้างฝายน้ำล้น คสล.ลำน้ำห้วยสำน หมู่ที่ 3 | เพื่อป้องกันความเสียหายอันเกิดจากปัญหาอุทกภัย | ก่อสร้างก่อสร้างฝายน้ำล้น คสล.ลำน้ำห้วยสำน หมู่ที่ 3 | - | - | - | - | 1,200,000 | การดำเนินการแล้วเสร็จ | เพื่อกักเก็บน้ำและเพื่อการใช้ใน การเกษตร | กองช่าง |
| 170 | โครงการก่อสร้างก่อสร้างเขื่อนป้องกันตลิ่งลำน้ำห้วยสำน หมู่ 3 | เพื่อป้องกันความเสียหายอันเกิดจากปัญหาอุทกภัย | ก่อสร้างก่อสร้างเขื่อนป้องกันตลิ่งลำน้ำห้วยสำน หมู่ 3 | - | - | - | - | 3,600,000 | การดำเนินการแล้วเสร็จ | เพื่อการระบายน้ำที่รวดเร็ว | กองช่าง |

| ที่ | โครงการ | วัตถุประสงค์ | เป้าหมาย (ผลผลิตของโครงการ) | งบประมาณ | | | | | ตัวชี้วัด (KPI) | ผลที่คาดว่าจะได้รับ | หน่วยงานรับผิดชอบหลัก |
|-----|---|---|--|------------|------------|------------|------------|------------|-----------------------|-----------------------------------|-----------------------|
| | | | | 2561 (บาท) | 2562 (บาท) | 2563 (บาท) | 2564 (บาท) | 2565 (บาท) | | | |
| 171 | โครงการวางท่อ คสล.พร้อมบ่อพักน้ำ คสล.พร้อมถมดินลูกรังขยายไหล่ทาง ถนนสายหลัก หมู่ 3 ต.จอมหมอกแก้ว ช.16 เชื่อม ช.17 | มีความปลอดภัยในการสัญจร | วางท่อ คสล.พร้อมบ่อพักน้ำ คสล.พร้อมถมดินลูกรังขยายไหล่ทาง ถนนสายหลัก หมู่ 3 ต.จอมหมอกแก้ว ช.16 เชื่อม ช.17 | - | - | - | - | 550,000 | การดำเนินการแล้วเสร็จ | การระบายน้ำบนถนนและมีความปลอดภัย | กองช่าง |
| 172 | โครงการปรับปรุงภูมิทัศน์ถนน เชื่อมถนนพหลโยธิน-วัดห้วยसानตอนจัน ม.3 ต.จอมหมอกแก้ว | เพื่อการคมนาคมที่ปลอดภัยของประชาชนในพื้นที่ | ปรับปรุงภูมิทัศน์ถนนเชื่อมถนนพหลโยธิน-วัดห้วยसान ตอนจัน ม.3 ต.จอมหมอกแก้ว | - | - | - | - | 1,000,000 | การดำเนินการแล้วเสร็จ | การสัญจรมีความสะดวกปลอดภัยขึ้น | กองช่าง |
| 173 | โครงการก่อสร้างถนน คสล. ช.3ม.3 ต.จอมหมอกแก้ว (ช.บ้านนายสี ชัยรัตน์) | เพื่อการคมนาคมที่ปลอดภัยของประชาชนในพื้นที่ | ก่อสร้างถนน คสล. ช.3ม.3 ต.จอมหมอกแก้ว (ช.บ้านนายสี ชัยรัตน์) | - | - | - | - | 200,000 | การดำเนินการแล้วเสร็จ | การสัญจรมีความสะดวกปลอดภัยขึ้น | กองช่าง |
| 174 | โครงการวางท่อ คสล. พร้อมบ่อพัก และถมดินหลังท่อ ถนนเชื่อมหมู่ 3 ต.จอมหมอกแก้ว เชื่อม หมู่ 7 ต.ปากอคำ | เพื่อแก้ไขปัญหา การระบายน้ำและป้องกันน้ำท่วมขัง | วางท่อ คสล. พร้อมบ่อพัก และถมดินหลังท่อ ถนนเชื่อมหมู่ 3 ต.จอมหมอกแก้ว เชื่อม หมู่ 7 ต.ปากอคำ | - | - | - | - | 1,050,000 | การดำเนินการแล้วเสร็จ | การระบายน้ำบนถนนและมีความปลอดภัย | กองช่าง |
| 175 | โครงการก่อสร้างถนน คสล. ช.6 ม.3 ต.จอมหมอกแก้ว | เพื่อการคมนาคมที่ปลอดภัยของประชาชนในพื้นที่ | ก่อสร้างถนน คสล. ช.6 ม.3 ต.จอมหมอกแก้ว | - | - | - | 200,000 | - | การดำเนินการแล้วเสร็จ | การสัญจรมีความสะดวกปลอดภัยขึ้น | กองช่าง |
| 176 | โครงการก่อสร้างระบบประปาหมู่บ้านตามแบบมาตรฐาน หมู่ 3 | เพื่อให้ประชาชนมีน้ำอุปโภคบริโภคที่เพียงพอ | ก่อสร้างระบบประปาหมู่บ้านตามแบบมาตรฐาน หมู่ 3 | - | - | - | - | 3,000,000 | การดำเนินการแล้วเสร็จ | น้ำประปาเพียงพอต่อการอุปโภคบริโภค | กองช่าง |

| ที่ | โครงการ | วัตถุประสงค์ | เป้าหมาย (ผลผลิตของโครงการ) | งบประมาณ | | | | | ตัวชี้วัด (KPI) | ผลที่คาดว่าจะได้รับ | หน่วยงานรับผิดชอบหลัก |
|-----|---|---|--|------------|------------|------------|------------|------------|-----------------------|-----------------------------------|-----------------------|
| | | | | 2561 (บาท) | 2562 (บาท) | 2563 (บาท) | 2564 (บาท) | 2565 (บาท) | | | |
| 177 | โครงการขยายเขตระบบประปาหมู่บ้าน หมู่ 3 | เพื่อให้ประชาชนมีน้ำอุปโภคบริโภคที่เพียงพอ | ขยายเขตระบบประปาหมู่บ้าน หมู่ 3 | - | - | - | - | 2,000,000 | การดำเนินการแล้วเสร็จ | น้ำประปาเพียงพอต่อการอุปโภคบริโภค | กองช่าง |
| 178 | โครงการวางท่อ คสล. พร้อมบ่อพัก และถมดินหลังท่อ ซอย 9 เชื่อม ซอย 10 หมู่ 3 | เพื่อแก้ไขปัญหา การระบายน้ำและป้องกันน้ำท่วมขัง | วางท่อ คสล. พร้อมบ่อพัก และถมดินหลังท่อ ซอย 9 เชื่อม ซอย 10 หมู่ 3 | - | - | - | 300,000 | - | การดำเนินการแล้วเสร็จ | การระบายน้ำบนถนนและมีความปลอดภัย | กองช่าง |
| 179 | โครงการก่อสร้างถนน คสล. ซอย 9 เชื่อม ซอย 10 ม.3 | เพื่อความสะดวกในการสัญจรของประชาชน | ก่อสร้างถนน คสล. ซอย 9 เชื่อม ซอย 10 ม.3 | - | - | - | 210,000 | - | การดำเนินการแล้วเสร็จ | การสัญจรมีความสะดวกปลอดภัยขึ้น | กองช่าง |
| 180 | โครงการวางท่อ คสล. พร้อมบ่อพัก และถมดินหลังท่อ ซอย 1 หมู่ 3 | เพื่อแก้ไขปัญหา การระบายน้ำและป้องกันน้ำท่วมขัง | วางท่อ คสล. พร้อมบ่อพัก และถมดินหลังท่อ ซอย 1 หมู่ 3 | - | - | - | 270,000 | - | การดำเนินการแล้วเสร็จ | การระบายน้ำบนถนนและมีความปลอดภัย | กองช่าง |
| 181 | โครงการก่อสร้างรางระบายน้ำ คสล. ซอย 1 หมู่ 3 | เพื่อแก้ไขปัญหา น้ำท่วมขังในชุมชน | ก่อสร้างรางระบายน้ำ คสล. ซอย 1 หมู่ 3 | - | - | - | - | 275,000 | การดำเนินการแล้วเสร็จ | การระบายน้ำบนถนนและมีความปลอดภัย | กองช่าง |
| 182 | โครงการปรับปรุงสะพาน (ข้ามลำน้ำห้วยสำ) ซอย 18 หมู่ 3 | เพื่อความสะดวกในการสัญจรของประชาชน | ปรับปรุงสะพาน (ข้ามลำน้ำห้วยสำ) ซอย 18 หมู่ 3 | - | - | - | - | 300,000 | การดำเนินการแล้วเสร็จ | แก้ปัญหาการคมนาคม | กองช่าง |

| ที่ | โครงการ | วัตถุประสงค์ | เป้าหมาย (ผลผลิตของโครงการ) | งบประมาณ | | | | | ตัวชี้วัด (KPI) | ผลที่คาดว่าจะได้รับ | หน่วยงานรับผิดชอบหลัก |
|-----|--|---|---|------------|------------|------------|------------|------------|-----------------------|----------------------------------|-----------------------|
| | | | | 2561 (บาท) | 2562 (บาท) | 2563 (บาท) | 2564 (บาท) | 2565 (บาท) | | | |
| 183 | โครงการวางท่อ คสล. พร้อมบ่อพัก และถมดินหลังท่อถนนสายหลัก (ซอย 17-ซอย 20) หมู่ 3 | เพื่อแก้ไขปัญหา การระบายน้ำและป้องกันน้ำท่วมขัง | วางท่อ คสล. พร้อมบ่อพัก และถมดินหลังท่อถนนสายหลัก (ซอย 17-ซอย 20) หมู่ 3 | - | - | - | - | 800,000 | การดำเนินการแล้วเสร็จ | การระบายน้ำบนถนนและมีความปลอดภัย | กองช่าง |
| 184 | โครงการขยายผิวจราจรถนนสายหลัก หมู่ 3 | เพื่อความสะดวกในการสัญจรของประชาชน | ขยายผิวจราจรถนนสายหลัก หมู่ 3 | - | - | - | - | 2,000,000 | การดำเนินการแล้วเสร็จ | การสัญจรมีความสะดวกปลอดภัยขึ้น | กองช่าง |
| 185 | โครงการปรับปรุงทางเดินเท้าถนนสายหลัก หมู่ 3 | เพื่อใช้ประโยชน์ในการเดินทาง | ปรับปรุงทางเดินเท้าถนนสายหลัก หมู่ 3 | - | - | - | - | 1,450,000 | การดำเนินการแล้วเสร็จ | การสัญจรมีความสะดวกปลอดภัยขึ้น | กองช่าง |
| 186 | โครงการปรับปรุงภูมิทัศน์ถนนสายหลัก หมู่ 3 | เพื่อการคมนา คมที่ปลอดภัยของประชาชนในพื้นที่ | ปรับปรุงภูมิทัศน์ถนนสายหลัก หมู่ 3 | - | - | - | - | 1,000,000 | การดำเนินการแล้วเสร็จ | การสัญจรมีความสะดวกปลอดภัยขึ้น | กองช่าง |
| 187 | โครงการวางท่อ คสล. พร้อมบ่อพัก และถมดินหลังท่อถนนสายหลัก หมู่ 3 (ทั้งสองฝั่งถนน) | เพื่อแก้ไขปัญหา การระบายน้ำและป้องกันน้ำท่วมขัง | วางท่อ คสล. พร้อมบ่อพัก และถมดินหลังท่อถนนสายหลัก หมู่ 3 (ทั้งสองฝั่งถนน) | - | - | - | - | 1,500,000 | การดำเนินการแล้วเสร็จ | การระบายน้ำบนถนนและมีความปลอดภัย | กองช่าง |
| 188 | โครงการก่อสร้างรางระบายน้ำ คสล. ซอย 8 หมู่ 3 | เพื่อแก้ไขปัญหา น้ำท่วมขังในชุมชน | ก่อสร้างรางระบายน้ำ คสล. ซอย 8 หมู่ 3 | - | - | - | - | 325,000 | การดำเนินการแล้วเสร็จ | การระบายน้ำบนถนนและมีความปลอดภัย | กองช่าง |
| 189 | โครงการก่อสร้างรางระบายน้ำ คสล. ซอย 12 หมู่ 3 | เพื่อแก้ไขปัญหา น้ำท่วมขังในชุมชน | ก่อสร้างรางระบายน้ำ คสล. ซอย 12 หมู่ 3 | - | - | - | - | 200,000 | การดำเนินการแล้วเสร็จ | การระบายน้ำบนถนนและมีความปลอดภัย | กองช่าง |

| ที่ | โครงการ | วัตถุประสงค์ | เป้าหมาย (ผลผลิตของโครงการ) | งบประมาณ | | | | | ตัวชี้วัด (KPI) | ผลที่คาดว่าจะได้รับ | หน่วยงานรับผิดชอบหลัก |
|-----|--|---|---|------------|------------|------------|------------|------------|-----------------------|----------------------------------|-----------------------|
| | | | | 2561 (บาท) | 2562 (บาท) | 2563 (บาท) | 2564 (บาท) | 2565 (บาท) | | | |
| 190 | โครงการก่อสร้างรางระบายน้ำ คสล. ซอย 13 หมู่ 3 | เพื่อแก้ไขปัญหาหน้าท่วมขังในชุมชน | ก่อสร้างรางระบายน้ำ คสล. ซอย 13 หมู่ 3 | - | - | - | - | 475,000 | การดำเนินการแล้วเสร็จ | การระบายน้ำบนถนนและมีความปลอดภัย | กองช่าง |
| 191 | โครงการก่อสร้างรางระบายน้ำ คสล. ซอย 4/2 หมู่ 3 | เพื่อแก้ไขปัญหาหน้าท่วมขังในชุมชน | ก่อสร้างรางระบายน้ำ คสล. ซอย 4/2 หมู่ 3 | - | - | - | - | 325,000 | การดำเนินการแล้วเสร็จ | การระบายน้ำบนถนนและมีความปลอดภัย | กองช่าง |
| 192 | โครงการวางท่อระบายน้ำ คสล. พร้อมบ่อพักและถมดินหลังท่อ (ลำเหมืองฝั่งตะวันออก) ม.3 | เพื่อแก้ไขปัญหา การระบายน้ำและป้องกันน้ำท่วมขัง | วางท่อระบายน้ำ คสล. พร้อมบ่อพักและถมดินหลังท่อ (ลำเหมืองฝั่งตะวันออก) ม.3 | - | - | - | 690,000 | - | การดำเนินการแล้วเสร็จ | การระบายน้ำบนถนนและมีความปลอดภัย | กองช่าง |
| 193 | โครงการปรับปรุงอาคาร/ห้องทำงาน กลุ่มโคมตุง หมู่ 3 | เพื่อให้อาคารพร้อมใช้งานกิจกรรมต่าง ๆ | ปรับปรุงอาคาร/ห้องทำงาน กลุ่มโคมตุง หมู่ 3 | - | - | - | 300,000 | - | การดำเนินการแล้วเสร็จ | สามารถรองรับการจัดกิจกรรมต่าง ๆ | กองช่าง |
| 194 | โครงการก่อสร้างทางเชื่อมซอยกับถนนพหลโยธิน ซอย 5 หมู่ 3 | เพื่อความสะดวกในการสัญจรของประชาชน | ก่อสร้างทางเชื่อมซอยกับถนนพหลโยธิน ซอย 5 หมู่ 3 | - | - | - | 50,000 | - | การดำเนินการแล้วเสร็จ | การสัญจรมีความสะดวกปลอดภัยขึ้น | กองช่าง |
| 195 | โครงการปรับปรุงระบบประปาหมู่บ้าน หมู่ 3 | เพื่อให้ประชาชนมีน้ำอุปโภคบริโภคที่เพียงพอ | ปรับปรุงระบบประปาหมู่บ้าน หมู่ 3 | - | - | - | - | 500,000 | การดำเนินการแล้วเสร็จ | การอุปโภคบริโภคเพียงพอ | กองช่าง |
| 196 | โครงการก่อสร้างถนน คสล. ซอยใหม่ หมู่ 3 (หลังบ้านนายอารุณ บุญศรี) | เพื่อความสะดวกในการสัญจรของประชาชน | ก่อสร้างถนน คสล. ซอยใหม่ หมู่ 3 (หลังบ้านนายอารุณ บุญศรี) | - | - | - | - | 476,000 | การดำเนินการแล้วเสร็จ | การสัญจรมีความสะดวกปลอดภัยขึ้น | กองช่าง |

| ที่ | โครงการ | วัตถุประสงค์ | เป้าหมาย (ผลผลิตของโครงการ) | งบประมาณ | | | | | ตัวชี้วัด (KPI) | ผลที่คาดว่าจะได้รับ | หน่วยงานรับผิดชอบหลัก |
|-----|--|---|---|------------|------------|------------|------------|------------|-----------------------|----------------------------------|-----------------------|
| | | | | 2561 (บาท) | 2562 (บาท) | 2563 (บาท) | 2564 (บาท) | 2565 (บาท) | | | |
| 197 | โครงการก่อสร้างถนนลูกรัง ซอยใหม่ หมู่ 3 เชื่อม หมู่ 4 บ้านสันกันแฮ้ว ยาว 2,000.00 ม. | เพื่อความสะดวกในการสัญจรของประชาชน | ก่อสร้างถนนลูกรัง ซอยใหม่ หมู่ 3 เชื่อม หมู่ 4 บ้านสันกันแฮ้ว ยาว 2,000.00 ม. | - | - | - | - | 1,000,000 | การดำเนินการแล้วเสร็จ | การสัญจรมีความสะดวกปลอดภัยขึ้น | กองช่าง |
| 198 | โครงการปรับปรุงซุ้มเฉลิมพระเกียรติ หมู่ 3 | เพื่อแสดงถึงความจงรักภักดี | ปรับปรุงซุ้มเฉลิมพระเกียรติ หมู่ 3 | - | - | - | 50,000 | - | การดำเนินการแล้วเสร็จ | ความจงรักภักดีของประชาชน | กองช่าง |
| 199 | โครงการปรับปรุงป้ายบอกเขตเทศบาล ตำบลป่าก่อดำ หมู่ 3 | เพื่อความปลอดภัยในการคมนาคมของประชาชน | ปรับปรุงป้ายบอกเขตเทศบาลตำบลป่าก่อดำ หมู่ 3 | - | - | - | 100,000 | - | การดำเนินการแล้วเสร็จ | แสดงขอบเขต | กองช่าง |
| 200 | โครงการก่อสร้างทางลอดใต้สะพานข้ามลำน้ำห้วยสำน ม.3 | เพื่อความสะดวกในการสัญจรของประชาชน | ก่อสร้างทางลอดใต้สะพานข้ามลำน้ำห้วยสำน ม.3 | - | - | - | - | 330,000 | การดำเนินการแล้วเสร็จ | การสัญจรมีความสะดวกปลอดภัยขึ้น | กองช่าง |
| 201 | โครงการก่อสร้างรางระบายน้ำ คสล. ซอย 2 หมู่ 3 | เพื่อแก้ไขปัญหาน้ำท่วมขังในชุมชน | ก่อสร้างรางระบายน้ำ คสล. ซอย 2 หมู่ 3 | - | - | - | - | 350,000 | การดำเนินการแล้วเสร็จ | การระบายน้ำบนถนนและมีความปลอดภัย | กองช่าง |
| 202 | โครงการปรับปรุงถนน คสล. ภายในเขตหมู่บ้าน หมู่ 3 | เพื่อความสะดวกในการสัญจรของประชาชน | ปรับปรุงถนน คสล. ภายในเขตหมู่บ้าน หมู่ 3 | - | - | - | 700,000 | - | การดำเนินการแล้วเสร็จ | การสัญจรมีความสะดวกปลอดภัยขึ้น | กองช่าง |
| 203 | โครงการก่อสร้างเขื่อนป้องกันตลิ่งลำน้ำห้วยสำน ซอย 8 หมู่ 3 | เพื่อป้องกันความเสียหายอันเกิดจากปัญหาอุทกภัย | ก่อสร้างเขื่อนป้องกันตลิ่งลำน้ำห้วยสำน ซอย 8 หมู่ 3 | - | - | - | 550,000 | - | การดำเนินการแล้วเสร็จ | ป้องกันตลิ่งทรุด | กองช่าง |
| 204 | โครงการก่อสร้างเขื่อนป้องกันตลิ่งลำน้ำห้วยสำน ซอย 16 หมู่ 3 | เพื่อป้องกันความเสียหายอันเกิดจากปัญหาอุทกภัย | ก่อสร้างเขื่อนป้องกันตลิ่งลำน้ำห้วยสำน ซอย 16 หมู่ 3 | - | - | - | 550,000 | - | การดำเนินการแล้วเสร็จ | ป้องกันตลิ่งทรุด | กองช่าง |

| ที่ | โครงการ | วัตถุประสงค์ | เป้าหมาย (ผลผลิตของโครงการ) | งบประมาณ | | | | | ตัวชี้วัด (KPI) | ผลที่คาดว่าจะได้รับ | หน่วยงานรับผิดชอบหลัก |
|-----|---|---|--|------------|------------|------------|------------|------------|-----------------------|---------------------|-----------------------|
| | | | | 2561 (บาท) | 2562 (บาท) | 2563 (บาท) | 2564 (บาท) | 2565 (บาท) | | | |
| 205 | โครงการก่อสร้างเขื่อนป้องกันตลิ่งลำน้ำห้วยसान ซอย 18 หมู่ 3 | เพื่อป้องกันความเสียหายอันเกิดจากปัญหาอุทกภัย | ก่อสร้างเขื่อนป้องกันตลิ่งลำน้ำห้วยसान ซอย 18 หมู่ 3 | - | - | - | 550,000 | - | การดำเนินการแล้วเสร็จ | ป้องกันตลิ่งทรุด | กองช่าง |
| 206 | โครงการก่อสร้างเขื่อนป้องกันตลิ่งลำน้ำห้วยसान ซอย 19 หมู่ 3 | เพื่อป้องกันความเสียหายอันเกิดจากปัญหาอุทกภัย | ก่อสร้างเขื่อนป้องกันตลิ่งลำน้ำห้วยसान ซอย 19 หมู่ 3 | - | - | - | - | 550,000 | การดำเนินการแล้วเสร็จ | ป้องกันตลิ่งทรุด | กองช่าง |
| 207 | โครงการก่อสร้างเขื่อนป้องกันตลิ่งลำน้ำห้วยसान จุดบ้านนางบัวจันทร์ มะโนวัง หมู่ที่ 3 | เพื่อป้องกันความเสียหายอันเกิดจากปัญหาอุทกภัย | ก่อสร้างเขื่อนป้องกันตลิ่งลำน้ำห้วยसान จุดบ้านนางบัวจันทร์ มะโนวัง หมู่ที่ 3 | - | - | - | 550,000 | - | การดำเนินการแล้วเสร็จ | ป้องกันตลิ่งทรุด | กองช่าง |
| 208 | โครงการก่อสร้างเขื่อนป้องกันตลิ่งลำน้ำห้วยसान จุดบ้านนางอรุณ เจริญธรรม หมู่ที่ 3 | เพื่อป้องกันความเสียหายอันเกิดจากปัญหาอุทกภัย | ก่อสร้างเขื่อนป้องกันตลิ่งลำน้ำห้วยसान จุดบ้านนางอรุณ เจริญธรรม หมู่ที่ 3 | - | - | - | 550,000 | - | การดำเนินการแล้วเสร็จ | ป้องกันตลิ่งทรุด | กองช่าง |
| 209 | โครงการก่อสร้างเขื่อนป้องกันตลิ่งลำน้ำห้วยसान จุดบ้านนายกองคำ ภิราธร หมู่ที่ 3 | เพื่อป้องกันความเสียหายอันเกิดจากปัญหาอุทกภัย | ก่อสร้างเขื่อนป้องกันตลิ่งลำน้ำห้วยसान จุดบ้านนายกองคำ ภิราธร หมู่ที่ 3 | - | - | - | 550,000 | - | การดำเนินการแล้วเสร็จ | ป้องกันตลิ่งทรุด | กองช่าง |
| 210 | โครงการก่อสร้างเขื่อนป้องกันตลิ่งลำน้ำห้วยसान จุดบ้านนายอรุณ บุญศรี หมู่ที่ 3 | เพื่อป้องกันความเสียหายอันเกิดจากปัญหาอุทกภัย | ก่อสร้างเขื่อนป้องกันตลิ่งลำน้ำห้วยसान จุดบ้านนายอรุณ บุญศรี หมู่ที่ 3 | - | - | - | - | 550,000 | การดำเนินการแล้วเสร็จ | ป้องกันตลิ่งทรุด | กองช่าง |

| ที่ | โครงการ | วัตถุประสงค์ | เป้าหมาย (ผลผลิตของโครงการ) | งบประมาณ | | | | | ตัวชี้วัด (KPI) | ผลที่คาดว่าจะได้รับ | หน่วยงานรับผิดชอบหลัก |
|-----|---|---|--|------------|------------|------------|------------|------------|-----------------------|--------------------------------|-----------------------|
| | | | | 2561 (บาท) | 2562 (บาท) | 2563 (บาท) | 2564 (บาท) | 2565 (บาท) | | | |
| 211 | โครงการก่อสร้างเขื่อนป้องกันตลิ่งลำน้ำห้วยसान จุดบ้านนายแสงง คำแก่น หมู่ที่ 3 | เพื่อป้องกันความเสียหายอันเกิดจากปัญหาอุทกภัย | ก่อสร้างเขื่อนป้องกันตลิ่งลำน้ำห้วยसान จุดบ้านนายแสงง คำแก่น หมู่ที่ 3 | - | - | - | - | 550,000 | การดำเนินการแล้วเสร็จ | ป้องกันตลิ่งทรุดมาตรฐาน | กองช่าง |
| 212 | โครงการก่อสร้างเขื่อนป้องกันตลิ่งลำน้ำห้วยसान จุดบ้านนายสังข์ทอง พากเพียร หมู่ที่ 3 | เพื่อป้องกันความเสียหายอันเกิดจากปัญหาอุทกภัย | ก่อสร้างเขื่อนป้องกันตลิ่งลำน้ำห้วยसान จุดบ้านนายสังข์ทอง พากเพียร หมู่ที่ 3 | - | - | - | - | 550,000 | การดำเนินการแล้วเสร็จ | ป้องกันตลิ่งทรุด | กองช่าง |
| 213 | โครงการก่อสร้างเขื่อนป้องกันตลิ่งลำน้ำห้วยसान จุดบ้านนางสุนีย์ อินตะยศ หมู่ที่ 3 | เพื่อป้องกันความเสียหายอันเกิดจากปัญหาอุทกภัย | ก่อสร้างเขื่อนป้องกันตลิ่งลำน้ำห้วยसान จุดบ้านนางสุนีย์ อินตะยศ หมู่ที่ 3 | - | - | - | - | 550,000 | การดำเนินการแล้วเสร็จ | ป้องกันตลิ่งทรุด | กองช่าง |
| 214 | โครงการก่อสร้างเขื่อนป้องกันตลิ่งลำน้ำห้วยसान จุดบ้านนายอินทร์ ภิราษร หมู่ที่ 3 | เพื่อป้องกันความเสียหายอันเกิดจากปัญหาอุทกภัย | ก่อสร้างเขื่อนป้องกันตลิ่งลำน้ำห้วยसान จุดบ้านนายอินทร์ ภิราษร หมู่ที่ 3 | - | - | - | - | 550,000 | การดำเนินการแล้วเสร็จ | ป้องกันตลิ่งทรุด | กองช่าง |
| 215 | โครงการปรับปรุงสะพาน (ข้ามลำน้ำห้วยसान) หมู่ 3 ซอย 18 | เพื่อความสะดวกในการสัญจรของประชาชน | ปรับปรุงสะพาน (ข้ามลำน้ำห้วยसान) หมู่ 3 ซอย 18 | - | - | - | - | 200,000 | การดำเนินการแล้วเสร็จ | การสัญจรมีความสะดวกปลอดภัยขึ้น | กองช่าง |
| 216 | โครงการก่อสร้างสะพาน คสล. ข้ามลำน้ำห้วยसान ซอย 18 หมู่ 3 | เพื่อประโยชน์ในการสัญจรมีความปลอดภัย | ก่อสร้างสะพาน คสล. ข้ามลำน้ำห้วยसान ซอย 18 หมู่ 3 | - | - | - | - | 3,000,000 | การดำเนินการแล้วเสร็จ | การสัญจรมีความสะดวกปลอดภัยขึ้น | กองช่าง |
| 217 | โครงการก่อสร้างเขื่อนป้องกันตลิ่งลำน้ำห้วยसान จุดบ้านนางแดง สุวรรณ หมู่ที่ 3 | เพื่อป้องกันความเสียหายอันเกิดจากปัญหาอุทกภัย | ก่อสร้างเขื่อนป้องกันตลิ่งลำน้ำห้วยसान จุดบ้านนางแดง สุวรรณ หมู่ที่ 3 | - | - | - | - | 550,000 | การดำเนินการแล้วเสร็จ | ป้องกันตลิ่งทรุด | กองช่าง |

| ที่ | โครงการ | วัตถุประสงค์ | เป้าหมาย (ผลผลิตของโครงการ) | งบประมาณ | | | | | ตัวชี้วัด (KPI) | ผลที่คาดว่าจะได้รับ | หน่วยงานรับผิดชอบหลัก |
|-----|---|---|--|------------|------------|------------|------------|------------|-----------------------|-----------------------------------|-----------------------|
| | | | | 2561 (บาท) | 2562 (บาท) | 2563 (บาท) | 2564 (บาท) | 2565 (บาท) | | | |
| 218 | โครงการปรับปรุงอาคารศูนย์ รักษาความสงบ หมู่ 3 | เพื่อเพิ่มพื้นที่ใช้ประโยชน์ในการบริการ | ปรับปรุงอาคารศูนย์ รักษาความสงบ หมู่ 3 | - | - | - | 126,000 | - | การดำเนินการแล้วเสร็จ | พื้นที่ในการใช้ประโยชน์ | กองช่าง |
| 219 | โครงการปรับปรุงระบบประปาหมู่บ้าน หมู่ 3 (ฝั่งตะวันออก) | เพื่อให้ประชาชนมีน้ำใช้ในการอุปโภค บริโภค | ปรับปรุงระบบประปาหมู่บ้าน หมู่ 3 (ฝั่งตะวันออก) | - | - | - | 500,000 | - | การดำเนินการแล้วเสร็จ | มีน้ำใช้ในการอุปโภค บริโภค | กองช่าง |
| 220 | โครงการปรับปรุงระบบประปาหมู่บ้าน หมู่ 3 (ฝั่งตะวันตก) | เพื่อให้ประชาชนมีน้ำใช้ในการอุปโภค บริโภค | ปรับปรุงระบบประปาหมู่บ้าน หมู่ 3 (ฝั่งตะวันตก) | - | - | - | 500,000 | - | การดำเนินการแล้วเสร็จ | มีน้ำใช้ในการอุปโภค บริโภค | กองช่าง |
| 221 | โครงการขยายผิวจราจร ซอย 6 หมู่ 3 | เพื่อใช้ในการสัญจรของประชาชน | ขยายผิวจราจร ซอย 6 หมู่ 3 | - | - | - | 300,000 | - | การดำเนินการแล้วเสร็จ | การสัญจรมีความสะดวกปลอดภัยขึ้น | กองช่าง |
| 222 | โครงการขุดเจาะบ่อบาดาล หมู่ 3 | เพื่อให้ประชาชนมีน้ำใช้ในการอุปโภค บริโภค | ขุดเจาะบ่อบาดาล หมู่ 3 | - | - | - | 500,000 | - | การดำเนินการแล้วเสร็จ | ประชาชนมีน้ำใช้ในการอุปโภค บริโภค | กองช่าง |
| 223 | โครงการก่อสร้างถนน คสล. ซอย 1 เชื่อม ซอย 2 หมู่ 3 | เพื่อใช้ในการสัญจรของประชาชน | ก่อสร้างถนน คสล. ซอย 1 เชื่อม ซอย 2 หมู่ 3 | - | - | - | 450,000 | - | การดำเนินการแล้วเสร็จ | การสัญจรมีความสะดวกปลอดภัยขึ้น | กองช่าง |
| 224 | โครงการก่อสร้างอาคารเก็บของกลุ่มพัฒนาสตรี หมู่ 3 | เพื่อใช้ประโยชน์ของหมู่บ้าน | ก่อสร้างอาคารเก็บของกลุ่มพัฒนาสตรี หมู่ 3 | - | - | - | 330,000 | - | การดำเนินการแล้วเสร็จ | ประชาชนได้ใช้ประโยชน์ | กองช่าง |
| 225 | โครงการก่อสร้างทางเชื่อม คสล. ซอย 13 หมู่ 3 บ้านห้วยสำน | เพื่อการสัญจรของประชาชน | ก่อสร้างทางเชื่อม คสล. ซอย 13 หมู่ 3 บ้านห้วยสำน | - | - | - | - | 50,000 | การดำเนินการแล้วเสร็จ | การสัญจรมีความสะดวกปลอดภัยขึ้น | กองช่าง |
| 226 | โครงการก่อสร้างทางเชื่อม คสล. ซอย 14 หมู่ 3 บ้านห้วยสำน | เพื่อการสัญจรของประชาชน | ก่อสร้างทางเชื่อม คสล. ซอย 14 หมู่ 3 บ้านห้วยสำน | - | - | - | - | 50,000 | การดำเนินการแล้วเสร็จ | การสัญจรมีความสะดวกปลอดภัยขึ้น | กองช่าง |

| ที่ | โครงการ | วัตถุประสงค์ | เป้าหมาย (ผลผลิตของโครงการ) | งบประมาณ | | | | | ตัวชี้วัด (KPI) | ผลที่คาดว่าจะได้รับ | หน่วยงานรับผิดชอบหลัก |
|-----|--|---------------------------------------|---|------------|------------|------------|------------|------------|-----------------------|----------------------------------|-----------------------|
| | | | | 2561 (บาท) | 2562 (บาท) | 2563 (บาท) | 2564 (บาท) | 2565 (บาท) | | | |
| 227 | โครงการถมดินถนนซอยใหม่ (ข้างบ้านนายสีชัยรัตน์) หมู่ 3 บ้านห้วยสำน | เพื่อการสัญจรของประชาชน | ถมดินถนนซอยใหม่ (ข้างบ้านนายสีชัยรัตน์) หมู่ 3 บ้านห้วยสำน | - | - | - | - | 300,000 | การดำเนินการแล้วเสร็จ | การสัญจรมีความสะดวกปลอดภัยขึ้น | กองช่าง |
| 228 | โครงการก่อสร้างถนน คสล. ซอยใหม่ (ข้างบ้านนายสีชัยรัตน์) หมู่ 3 บ้านห้วยสำน | เพื่อการสัญจรของประชาชน | ก่อสร้างถนน คสล. ซอยใหม่ (ข้างบ้านนายสีชัยรัตน์) หมู่ 3 บ้านห้วยสำน | - | - | - | - | 500,000 | การดำเนินการแล้วเสร็จ | การสัญจรมีความสะดวกปลอดภัยขึ้น | กองช่าง |
| 229 | โครงการก่อสร้างสะพานข้ามลำห้วย คสล. ซอย 18 หมู่ที่ 3 | เพื่อการสัญจรของประชาชน | ก่อสร้างสะพานข้ามลำห้วย คสล. ซอย 18 หมู่ที่ 3 | - | - | - | - | 3,000,000 | การดำเนินการแล้วเสร็จ | การสัญจรมีความสะดวกปลอดภัยขึ้น | กองช่าง |
| 230 | โครงการปรับปรุงทางเบี่ยงใต้สะพานลำน้ำห้วยสำน หมู่ที่ 3 | เพื่อการสัญจรของประชาชน | ปรับปรุงทางเบี่ยงใต้สะพานลำน้ำห้วยสำน หมู่ที่ 3 | - | - | - | - | 350,000 | การดำเนินการแล้วเสร็จ | การสัญจรมีความสะดวกปลอดภัยขึ้น | กองช่าง |
| 231 | โครงการก่อสร้างหลังคาคลุมลาน (ข้างวัดดอนจั่น) หมู่ที่ 3 | เพื่อการใช้ประโยชน์ของประชาชน | ก่อสร้างหลังคาคลุมลาน (ข้างวัดดอนจั่น) หมู่ที่ 3 | - | - | - | 500,000 | - | การดำเนินการแล้วเสร็จ | ความสะดวกในการใช้สถานที่ | กองช่าง |
| 232 | โครงการก่อสร้างหอประชุมประจำหมู่บ้าน (ข้างวัดดอนจั่น) หมู่ที่ 3 | เพื่อการใช้ประโยชน์ของประชาชน | ก่อสร้างหอประชุมประจำหมู่บ้าน (ข้างวัดดอนจั่น) หมู่ที่ 3 | - | - | - | - | 500,000 | การดำเนินการแล้วเสร็จ | มีสถานที่ในการทำกิจกรรม | กองช่าง |
| 233 | โครงการวางท่อ คสล. ถนนสายหลัก (ทิศเหนือ) หมู่ที่ 3 | เพื่อการระบายน้ำและการสัญจรของประชาชน | วางท่อ คสล. ถนนสายหลัก (ทิศเหนือ) หมู่ที่ 3 | - | - | - | - | 5,000,000 | การดำเนินการแล้วเสร็จ | การระบายน้ำบนถนนและมีความปลอดภัย | กองช่าง |
| 234 | โครงการก่อสร้างรั้วบริเวณลานอเนกประสงค์ หมู่ที่ 3 (ข้างวัดดอนจั่น) | เพื่อความปลอดภัยของอาคาร | ก่อสร้างรั้วบริเวณลานอเนกประสงค์ หมู่ที่ 3 (ข้างวัดดอนจั่น) | - | - | - | - | 500,000 | การดำเนินการแล้วเสร็จ | ความปลอดภัยของอาคาร | กองช่าง |

| ที่ | โครงการ | วัตถุประสงค์ | เป้าหมาย (ผลผลิตของโครงการ) | งบประมาณ | | | | | ตัวชี้วัด (KPI) | ผลที่คาดว่าจะได้รับ | หน่วยงานรับผิดชอบหลัก |
|-----|--|-------------------------|---|------------|------------|------------|------------|------------|-----------------------|----------------------------------|-----------------------|
| | | | | 2561 (บาท) | 2562 (บาท) | 2563 (บาท) | 2564 (บาท) | 2565 (บาท) | | | |
| 235 | โครงการวางท่อระบายน้ำ มุมวัด – ซอย 9 เชื่อมซอย 10 หมู่ที่ 3 | เพื่อการระบายน้ำ | วางท่อระบายน้ำ มุมวัด – ซอย 9 เชื่อมซอย 10 หมู่ที่ 3 | - | - | - | 300,000 | - | การดำเนินการแล้วเสร็จ | การระบายน้ำบนถนนและมีความปลอดภัย | กองช่าง |
| 236 | โครงการรื้อถอนและเทขอบไหล่ทางสองข้างทาง ตั้งแต่หน้าวัด – ถนนพหลโยธิน หมู่ที่ 3 | เพื่อการสัญจรของประชาชน | รื้อถอนและเทขอบไหล่ทางสองข้างทาง ตั้งแต่หน้าวัด – ถนนพหลโยธิน หมู่ที่ 3 | - | - | - | - | 300,000 | การดำเนินการแล้วเสร็จ | การสัญจรมีความสะดวกปลอดภัยขึ้น | กองช่าง |
| 237 | โครงการก่อสร้างถนน คสล. ข้างบ้าน นางหล้า มะโนวัง หมู่ที่ 3 | เพื่อการสัญจรของประชาชน | ก่อสร้างถนน คสล. ข้างบ้าน นางหล้า มะโนวัง หมู่ที่ 3 | - | - | - | 500,000 | - | การดำเนินการแล้วเสร็จ | การสัญจรมีความสะดวกปลอดภัยขึ้น | กองช่าง |
| 238 | โครงการปรับปรุงถนน หมู่ที่ 3 ซอย 22 เชื่อมเขต อบต.จอมหมอกแก้ว | เพื่อการสัญจรของประชาชน | ปรับปรุงถนน หมู่ที่ 3 ซอย 22 เชื่อมเขต อบต.จอมหมอกแก้ว | - | - | - | - | 500,000 | การดำเนินการแล้วเสร็จ | การสัญจรมีความสะดวกปลอดภัยขึ้น | กองช่าง |
| 239 | โครงการขยายผิวจราจรถนนสายหลัก ซอย 16 – ซอย 17 หมู่ที่ 3 | เพื่อการสัญจรของประชาชน | ขยายผิวจราจรถนนสายหลัก ซอย 16 – ซอย 17 หมู่ที่ 3 | - | - | - | - | 400,000 | การดำเนินการแล้วเสร็จ | การสัญจรมีความสะดวกปลอดภัยขึ้น | กองช่าง |
| 240 | โครงการวางท่อ คสล.พร้อมบ่อพัก และถมดินหลังท่อ ซอย 15 หมู่ที่ 3 | เพื่อการระบายน้ำ | วางท่อ คสล.พร้อมบ่อพัก และถมดินหลังท่อ ซอย 15 หมู่ที่ 3 | - | - | - | - | 500,000 | การดำเนินการแล้วเสร็จ | การระบายน้ำบนถนนและมีความปลอดภัย | กองช่าง |
| 241 | โครงการปรับปรุงถนน หมู่ที่ 3 ซอย 7 เชื่อมถนนสายหลัก | เพื่อการสัญจรของประชาชน | ปรับปรุงถนน หมู่ที่ 3 ซอย 7 เชื่อมถนนสายหลัก | - | - | - | - | 500,000 | การดำเนินการแล้วเสร็จ | การสัญจรมีความสะดวกปลอดภัยขึ้น | กองช่าง |

| ที่ | โครงการ | วัตถุประสงค์ | เป้าหมาย (ผลผลิตของโครงการ) | งบประมาณ | | | | | ตัวชี้วัด (KPI) | ผลที่คาดว่าจะได้รับ | หน่วยงานรับผิดชอบหลัก |
|-----|--|-------------------------|---|------------|------------|------------|------------|------------|-----------------------|----------------------------------|-----------------------|
| | | | | 2561 (บาท) | 2562 (บาท) | 2563 (บาท) | 2564 (บาท) | 2565 (บาท) | | | |
| 242 | โครงการขุดลอกคลองส่งน้ำ ฝั่งตะวันออก หน้า รพ.แม่ลาว หมู่ที่ 3 | เพื่อการระบายน้ำ | ขุดลอกคลองส่งน้ำ ฝั่งตะวันออก หน้า รพ.แม่ลาว หมู่ที่ 3 | - | - | - | - | 500,000 | การดำเนินการแล้วเสร็จ | การระบายน้ำดีขึ้น | กองช่าง |
| 243 | โครงการปรับภูมิทัศน์ทางเดินเท้า หมู่ที่ 3 หน้าวัด - ถนนพหลโยธิน | เพื่อการสัญจรของประชาชน | ปรับภูมิทัศน์ทางเดินเท้า หมู่ที่ 3 หน้าวัด - ถนน | - | - | - | - | 500,000 | การดำเนินการแล้วเสร็จ | การสัญจรมีความสะดวกปลอดภัยขึ้น | กองช่าง |
| 244 | โครงการปรับปรุงทางลอดใต้สะพานลำน้ำห้วยสำน หมู่ที่ 3 | เพื่อการสัญจรของประชาชน | ปรับปรุงทางลอดใต้สะพานลำน้ำห้วยสำน หมู่ที่ 3 | - | - | - | - | 450,000 | การดำเนินการแล้วเสร็จ | การสัญจรมีความสะดวกปลอดภัยขึ้น | กองช่าง |
| 245 | โครงการวางท่อ คสล. พร้อมบ่อพัก ซอย 9 เชื่อม ซอย 10 หมู่ที่ 3 | เพื่อการระบายน้ำ | วางท่อ คสล. พร้อมบ่อพัก ซอย 9 เชื่อม ซอย 10 หมู่ที่ 3 | - | - | - | - | 400,000 | การดำเนินการแล้วเสร็จ | การระบายน้ำบนถนนและมีความปลอดภัย | กองช่าง |
| 246 | โครงการปรับปรุงทางเดินเท้าถนนสายหลัก หมู่ที่ 3 | เพื่อการสัญจรของประชาชน | ปรับปรุงทางเดินเท้าถนนสายหลัก หมู่ที่ 3 | - | - | - | 350,000 | - | การดำเนินการแล้วเสร็จ | การสัญจรมีความสะดวกปลอดภัยขึ้น | กองช่าง |
| 247 | โครงการวางท่อ คสล. พร้อมบ่อพัก และถมดินหลังท่อ ซอย 1 หมู่ที่ 3 | เพื่อการระบายน้ำ | วางท่อ คสล. พร้อมบ่อพัก และถมดินหลังท่อ ซอย 1 หมู่ที่ 3 | - | - | - | 350,000 | - | การดำเนินการแล้วเสร็จ | การระบายน้ำบนถนนและมีความปลอดภัย | กองช่าง |
| 248 | โครงการวางท่อ คสล. พร้อมบ่อพัก และถมดินหลังท่อ ซอย 15 (ซอยสุสาน) หมู่ที่ 3 | เพื่อการระบายน้ำ | วางท่อ คสล. พร้อมบ่อพัก และถมดินหลังท่อ ซอย 15 (ซอยสุสาน) หมู่ที่ 3 | - | - | - | - | 400,000 | การดำเนินการแล้วเสร็จ | การระบายน้ำบนถนนและมีความปลอดภัย | กองช่าง |
| 249 | โครงการถมหินคลุกถนนซอยใหม่ ช่างบ้าน นางหล้า มะโนวัง หมู่ที่ 3 | เพื่อการสัญจรของประชาชน | ถมหินคลุกถนนซอยใหม่ ช่างบ้าน นางหล้า มะโนวัง หมู่ที่ 3 | - | - | - | 100,000 | - | การดำเนินการแล้วเสร็จ | การสัญจรมีความสะดวกปลอดภัยขึ้น | กองช่าง |

| ที่ | โครงการ | วัตถุประสงค์ | เป้าหมาย (ผลผลิตของโครงการ) | งบประมาณ | | | | | ตัวชี้วัด (KPI) | ผลที่คาดว่าจะได้รับ | หน่วยงานรับผิดชอบหลัก |
|-----|---|--|--|------------|------------|------------|------------|------------|-----------------------|----------------------------------|-----------------------|
| | | | | 2561 (บาท) | 2562 (บาท) | 2563 (บาท) | 2564 (บาท) | 2565 (บาท) | | | |
| 250 | โครงการก่อสร้างถนน คสล. ช.6 เชื่อม ช.10 (หลังวัดดอนจั่น)ม.3 ต.จอมหมอกแก้ว | เพื่อการคมนาคมที่ปลอดภัยของประชาชนในพื้นที่ | ก่อสร้างถนน คสล. ช.6 เชื่อม ช.10 (หลังวัดดอนจั่น) ม.3 ต.จอมหมอกแก้ว | - | - | - | 200,000 | - | การดำเนินการแล้วเสร็จ | การสัญจรมีความสะดวกปลอดภัยขึ้น | กองช่าง |
| 251 | โครงการก่อสร้างถนน คสล. ช.1 ม.3 ถึงบ้านนาย.ธงชัย ม.3 | เพื่อประโยชน์ในการสัญจรมีความปลอดภัย | ก่อสร้างถนน คสล. ช.1 ม.3 ถึงบ้านนาย.ธงชัย ม.3 | - | - | - | 260,000 | - | การดำเนินการแล้วเสร็จ | การสัญจรมีความสะดวกปลอดภัยขึ้น | กองช่าง |
| 252 | โครงการขยายผิวจราจร ช.4/2 ม.3 กว้าง 1 ม. | มีทางจราจรเพิ่มขึ้น | ขยายผิวจราจร ช.4/2 ม.3 กว้าง 1 ม. | - | - | - | 100,000 | - | การดำเนินการแล้วเสร็จ | การสัญจรมีความสะดวกปลอดภัยขึ้น | กองช่าง |
| 253 | โครงการก่อสร้างรางระบายน้ำ คสล. ถนนสายหลัก หมู่ที่ 7 (ฝั่งทิศเหนือ) ต.ปาก่อคำ อ.แม่ลาว จ.เชียงราย | เพื่อการระบายน้ำ | ก่อสร้างรางระบายน้ำ คสล. ถนนสายหลัก หมู่ที่ 7 (ฝั่งทิศเหนือ) ต.ปาก่อคำ อ.แม่ลาว จ.เชียงราย | - | - | - | - | 375,300 | การดำเนินการแล้วเสร็จ | การระบายน้ำบนถนนและมีความปลอดภัย | กองช่าง |
| 254 | โครงการปรับปรุงศาลาประชาธิปไตย ม.7 | เพื่อใช้ประโยชน์ของหมู่บ้าน | ปรับปรุงศาลาประชาธิปไตย ม.7 | - | - | - | 350,000 | - | การดำเนินการแล้วเสร็จ | ประชาชนมีสถานที่เก็บสิ่งของ | กองช่าง |
| 255 | โครงการปรับปรุงภูมิทัศน์ลำเหมืองฮ้องแฮ หมู่ 7 | เพื่อปรับปรุงภูมิทัศน์บริเวณลำเหมืองฮ้องแฮ 1 จุด | ปรับปรุงภูมิทัศน์ลำเหมืองฮ้องแฮ หมู่ 7 | - | - | - | - | 200,000 | การดำเนินการแล้วเสร็จ | ประชาชนได้รับความปลอดภัย | กองช่าง |
| 256 | โครงการวางท่อระบายน้ำ คสล.พร้อมบ่อพัก คสล. ซอย 6 ม.7 (บ้านแม่แฝง - | เพื่อป้องกันความเสียหายอันเกิดจากปัญหาอุทกภัย | วางท่อระบายน้ำ คสล. พร้อมบ่อพัก คสล. ซอย 6 | - | - | - | - | 350,000 | การดำเนินการแล้วเสร็จ | การระบายน้ำบนถนนและมีความ | กองช่าง |
| 257 | โครงการก่อสร้างถนน คสล. ช.9 พร้อมทางเชื่อม ม.7 | เพื่อประโยชน์ในการสัญจรมีความปลอดภัย | ก่อสร้างถนน คสล. ช.9 พร้อมทางเชื่อม ม.7 | - | - | - | - | 40,000 | การดำเนินการแล้วเสร็จ | การสัญจรมีความสะดวกปลอดภัยขึ้น | กองช่าง |

| ที่ | โครงการ | วัตถุประสงค์ | เป้าหมาย (ผลผลิตของโครงการ) | งบประมาณ | | | | | ตัวชี้วัด (KPI) | ผลที่คาดว่าจะได้รับ | หน่วยงานรับผิดชอบหลัก |
|-----|--|--|--|------------|------------|------------|------------|------------|-----------------------|----------------------------------|-----------------------|
| | | | | 2561 (บาท) | 2562 (บาท) | 2563 (บาท) | 2564 (บาท) | 2565 (บาท) | | | |
| 258 | โครงการวางท่อ คสล.พร้อมบ่อพักถนนสายหลักหมู่ 7 | มีความปลอดภัยในการสัญจร | วางท่อ คสล.พร้อมบ่อพักถนนสายหลักหมู่ 7 | - | - | - | 492,000 | - | การดำเนินการแล้วเสร็จ | การระบายน้ำบนถนนและมีความปลอดภัย | กองช่าง |
| 259 | โครงการปรับปรุงภูมิทัศน์ฌาปนสถาน 2 หมู่ 7 ต.ปากอ่ดำ | เพื่อมีสถานที่ให้บริการประชาชน | ปรับปรุงภูมิทัศน์ฌาปนสถาน 2 หมู่ 7 ต.ปากอ่ดำ | - | - | - | 500,000 | - | การดำเนินการแล้วเสร็จ | ประชาชนได้รับความปลอดภัย | กองช่าง |
| 260 | โครงการก่อสร้างอาคารอเนกประสงค์ฌาปนสถาน 2 หมู่ 7 | เพื่อใช้ประโยชน์ประชาชน | ก่อสร้างอาคารอเนกประสงค์ฌาปนสถาน 2 หมู่ 7 | - | - | - | 450,000 | - | การดำเนินการแล้วเสร็จ | ความสะดวกในการใช้ประโยชน์ | กองช่าง |
| 261 | โครงการก่อสร้างหลังคาคลุมลานอเนกประสงค์ฌาปนสถาน 2 หมู่ 7 ต.ปากอ่ดำ | เพื่อใช้ประโยชน์ของหมู่บ้าน | ก่อสร้างหลังคาคลุมลานอเนกประสงค์ ฌาปนสถาน 2 หมู่ 7 ต.ปากอ่ดำ | - | - | - | 300,000 | - | การดำเนินการแล้วเสร็จ | ความสะดวกในการใช้ประโยชน์ | กองช่าง |
| 262 | โครงการวางท่อ คสล. พร้อมบ่อพักและถมดินหลังท่อฌาปนสถาน 2 หมู่ 7 | เพื่อแก้ไขปัญหา การระบายน้ำและป้องกันน้ำ | วางท่อ คสล. พร้อมบ่อพักและถมดินหลังท่อฌาปน | - | - | - | - | 2,000,000 | การดำเนินการแล้วเสร็จ | การระบายน้ำบนถนนและมีความ | กองช่าง |
| 263 | โครงการปรับปรุงซุ้มเฉลิมพระเกียรติ หมู่ที่ 7 | เพื่อแสดงถึงความจงรักภักดี | ปรับปรุงซุ้มเฉลิมพระเกียรติ หมู่ที่ 7 | - | - | - | 50,000 | - | การดำเนินการแล้วเสร็จ | แสดงถึงความจงรักภักดีของประชาชน | กองช่าง |
| 264 | โครงการปรับปรุงซุ้มป้ายหมู่บ้าน หมู่ที่ 7 | เพื่อแสดงถึงความจงรักภักดี | ปรับปรุงซุ้มป้ายหมู่บ้าน หมู่ที่ 7 | - | - | - | 50,000 | - | การดำเนินการแล้วเสร็จ | มีป้ายประจำหมู่บ้าน | กองช่าง |
| 265 | โครงการก่อสร้างลานอเนกประสงค์ คสล. ฌาปนสถาน 2 หมู่ 7 | เพื่อใช้ประโยชน์ของหมู่บ้าน | ก่อสร้างลานอเนกประสงค์ คสล. ฌาปนสถาน 2 หมู่ 7 | - | - | - | 250,000 | - | การดำเนินการแล้วเสร็จ | ความสะดวกในการใช้สถานที่ | กองช่าง |

| ที่ | โครงการ | วัตถุประสงค์ | เป้าหมาย (ผลผลิตของโครงการ) | งบประมาณ | | | | | ตัวชี้วัด (KPI) | ผลที่คาดว่าจะได้รับ | หน่วยงานรับผิดชอบหลัก | |
|-----|--|---|---|------------|------------|------------|------------|------------|-----------------|-----------------------|------------------------------------|---------|
| | | | | 2561 (บาท) | 2562 (บาท) | 2563 (บาท) | 2564 (บาท) | 2565 (บาท) | | | | |
| 266 | โครงการก่อสร้างรั้วและประตูมาปนสถาน หมู่ที่ 7 | เพื่อให้เกิดความปลอดภัย | ก่อสร้างรั้วและประตูมาปนสถาน หมู่ที่ 7 | - | - | - | 450,000 | - | - | การดำเนินการแล้วเสร็จ | ทำให้เกิดความปลอดภัย | กองช่าง |
| 267 | โครงการก่อสร้างถังเก็บน้ำ (แฉมเปญ) บริเวณศาลาประชาธิปไตย หมู่ 7 | เพื่อให้ประชาชนมีน้ำอุปโภคบริโภคที่เพียงพอ | ก่อสร้างถังเก็บน้ำ (แฉมเปญ) บริเวณศาลาประชาธิปไตย หมู่ 7 | - | - | - | 450,000 | - | - | การดำเนินการแล้วเสร็จ | ประชาชนมีน้ำอุปโภคบริโภคที่เพียงพอ | กองช่าง |
| 268 | โครงการก่อสร้างหลังคาคลุมลานศาลาประชาธิปไตย หมู่ 7 | เพื่อใช้ประโยชน์ของหมู่บ้าน | ก่อสร้างหลังคาคลุมลานศาลาประชาธิปไตย หมู่ 7 | - | - | - | 300,000 | - | - | การดำเนินการแล้วเสร็จ | ความสะดวกในการใช้สถานที่ | กองช่าง |
| 269 | โครงการก่อสร้างถนนลูกรังทางเข้าศาลเจ้าบ้าน ม.7 | เพื่อความสะดวกในการสัญจรของประชาชน | ก่อสร้างถนนลูกรังทางเข้าศาลเจ้าบ้าน ม.7 | - | - | - | 50,000 | - | - | การดำเนินการแล้วเสร็จ | การสัญจรมีความสะดวกปลอดภัยขึ้น | กองช่าง |
| 270 | โครงการวางท่อ คสล. พร้อมบ่อพักและถมดินหลังท่อ (ฮ้องแอ) เข้าเสื่อบ้าน ม.7 | เพื่อแก้ไขปัญหา การระบายน้ำและป้องกันน้ำท่วมขัง | วางท่อ คสล. พร้อมบ่อพักและถมดินหลังท่อ (ฮ้องแอ) เข้าเสื่อบ้าน ม.7 | - | - | - | 500,000 | - | - | การดำเนินการแล้วเสร็จ | การระบายน้ำบนถนนและมีความปลอดภัย | กองช่าง |
| 271 | โครงการปรับปรุงถนน คสล. ภายในหมู่บ้าน หมู่ที่ 7 | เพื่อความสะดวกในการสัญจรของประชาชน | ปรับปรุงถนน คสล. ภายในหมู่บ้าน หมู่ที่ 7 | - | - | - | - | 700,000 | - | การดำเนินการแล้วเสร็จ | การสัญจรมีความสะดวกปลอดภัยขึ้น | กองช่าง |
| 272 | โครงการขยายผิวจราจรถนนสายหลักทางทิศใต้ หมู่ 7 | เพื่อความสะดวกในการสัญจรของประชาชน | ขยายผิวจราจรถนนสายหลักทางทิศใต้ หมู่ 7 | - | - | - | 600,000 | - | - | การดำเนินการแล้วเสร็จ | การสัญจรมีความสะดวกปลอดภัยขึ้น | กองช่าง |
| 273 | โครงการขยายระบบส่งน้ำประปาหมู่บ้าน หมู่ 7 (ท่อเมน) PVC | เพื่อให้ประชาชนมีน้ำอุปโภคบริโภคที่เพียงพอ | ขยายระบบส่งน้ำประปาหมู่บ้าน หมู่ 7 (ท่อเมน) PVC | - | - | - | 650,000 | - | - | การดำเนินการแล้วเสร็จ | ประชาชนมีน้ำอุปโภคบริโภคที่เพียงพอ | กองช่าง |
| 274 | โครงการก่อสร้างถนน คสล. ซอย 13 หมู่ 7 | เพื่อความสะดวกในการสัญจรของประชาชน | ก่อสร้างถนน คสล. ซอย 13 หมู่ 7 | - | - | - | - | 1,800,000 | - | การดำเนินการแล้วเสร็จ | การสัญจรมีความสะดวกปลอดภัยขึ้น | กองช่าง |

| ที่ | โครงการ | วัตถุประสงค์ | เป้าหมาย (ผลผลิตของโครงการ) | งบประมาณ | | | | | ตัวชี้วัด (KPI) | ผลที่คาดว่าจะได้รับ | หน่วยงานรับผิดชอบหลัก |
|-----|--|---|---|------------|------------|------------|------------|------------|-----------------------|----------------------------------|-----------------------|
| | | | | 2561 (บาท) | 2562 (บาท) | 2563 (บาท) | 2564 (บาท) | 2565 (บาท) | | | |
| 275 | โครงการถมดินถนนทางเข้าพื้นที่การเกษตร ซอย 13 หมู่ 7 | เพื่อความสะดวกในการสัญจรของประชาชน | ถมดินถนนทางเข้าพื้นที่การเกษตร ซอย 13 หมู่ 7 | - | - | - | 200,000 | - | การดำเนินการแล้วเสร็จ | การสัญจรมีความสะดวกปลอดภัยขึ้น | กองช่าง |
| 276 | โครงการวางท่อ คสล. พร้อมบ่อพัก และถมดินหลังท่อฝั่งทิศใต้ข้างถนน ทางเชื่อม หมู่ 7 - หมู่ 10 | เพื่อแก้ไขปัญหา การระบายน้ำและป้องกันน้ำท่วมขัง | วางท่อ คสล. พร้อมบ่อพัก และถมดินหลังท่อฝั่งทิศใต้ข้างถนน ทางเชื่อม หมู่ 7 - หมู่ 10 | - | - | - | - | 630,000 | การดำเนินการแล้วเสร็จ | การระบายน้ำบนถนนและมีความปลอดภัย | กองช่าง |
| 277 | โครงการก่อสร้างถนน คสล. ซอยใหม่เชื่อม ซอย 5/1 หมู่ 7 | เพื่อความสะดวกในการสัญจรของประชาชน | ก่อสร้างถนน คสล. ซอยใหม่เชื่อม ซอย 5/1 หมู่ 7 | - | - | - | 300,000 | - | การดำเนินการแล้วเสร็จ | การสัญจรมีความสะดวกปลอดภัยขึ้น | กองช่าง |
| 278 | โครงการวางท่อ คสล. พร้อมบ่อพัก และถมดินหลังท่อ ซอย 12/1 หมู่ 7 | เพื่อแก้ไขปัญหา การระบายน้ำและป้องกันน้ำท่วมขัง | วางท่อ คสล. พร้อมบ่อพัก และถมดินหลังท่อ ซอย 12/1 หมู่ 7 | - | - | - | - | 3,000,000 | การดำเนินการแล้วเสร็จ | การระบายน้ำบนถนนและมีความปลอดภัย | กองช่าง |
| 279 | โครงการก่อสร้างรางระบายน้ำ คสล. ซอย 6 หมู่ 7 | เพื่อแก้ไขปัญหา น้ำท่วมขังในชุมชน | ก่อสร้างรางระบายน้ำ คสล. ซอย 6 หมู่ 7 | - | - | - | - | 700,000 | การดำเนินการแล้วเสร็จ | การระบายน้ำบนถนนและมีความปลอดภัย | กองช่าง |
| 280 | โครงการวางท่อ คสล. พร้อมบ่อพัก และถมดินหลังท่อ แยก ซอย 10 ถึง ซอย 12 (ฝั่งทิศใต้) | เพื่อแก้ไขปัญหา การระบายน้ำและป้องกันน้ำท่วมขัง | วางท่อ คสล. พร้อมบ่อพัก และถมดินหลังท่อ แยก ซอย 10 ถึง ซอย 12 (ฝั่งทิศใต้) | - | - | - | - | 750,000 | การดำเนินการแล้วเสร็จ | การระบายน้ำบนถนนและมีความปลอดภัย | กองช่าง |
| 281 | โครงการขยายผิวจราจร คสล.แยก ซอย 10 ถึง แยก ซอย 12 (ฝั่งทิศใต้) ม.7 | เพื่อความสะดวกในการสัญจรของประชาชน | ขยายผิวจราจร คสล.แยก ซอย 10 ถึง แยก ซอย 12 (ฝั่งทิศใต้) ม.7 | - | - | - | 420,000 | - | การดำเนินการแล้วเสร็จ | การสัญจรมีความสะดวกปลอดภัยขึ้น | กองช่าง |

| ที่ | โครงการ | วัตถุประสงค์ | เป้าหมาย (ผลผลิตของโครงการ) | งบประมาณ | | | | | ตัวชี้วัด (KPI) | ผลที่คาดว่าจะได้รับ | หน่วยงานรับผิดชอบหลัก |
|-----|---|---|--|------------|------------|------------|------------|------------|-----------------------|----------------------------------|-----------------------|
| | | | | 2561 (บาท) | 2562 (บาท) | 2563 (บาท) | 2564 (บาท) | 2565 (บาท) | | | |
| 282 | โครงการขยายผิวจราจร คสล.แยก ซอย 10 ถึง แยก ซอย 13 (ฝั่งทิศเหนือ) ม.7 | เพื่อความสะดวกในการสัญจรของประชาชน | ขยายผิวจราจร คสล.แยก ซอย 10 ถึง แยก ซอย 13 (ฝั่งทิศเหนือ) ม.7 | - | - | - | - | 210,000 | การดำเนินการแล้วเสร็จ | การสัญจรมีความสะดวกปลอดภัยขึ้น | กองช่าง |
| 283 | โครงการวางท่อ คสล. พร้อมบ่อพัก และถมดินหลังท่อ แยก ซอย 10 ถึง ซอย 12/2 (ฝั่งทิศใต้) ม.7 | เพื่อแก้ไขปัญหา การระบายน้ำและป้องกันน้ำท่วมขัง | วางท่อ คสล. พร้อมบ่อพัก และถมดินหลังท่อ แยก ซอย 10 ถึง ซอย 12/2 (ฝั่งทิศใต้) ม.7 | - | - | - | 450,000 | - | การดำเนินการแล้วเสร็จ | การระบายน้ำบนถนนและมีความปลอดภัย | กองช่าง |
| 284 | โครงการขยายผิวจราจร คสล. แยก ซอย 10 ถึง ซอย 12/2 (ฝั่งทิศใต้) หมู่ 7 | เพื่อความสะดวกในการสัญจรของประชาชน | ขยายผิวจราจร คสล. แยก ซอย 10 ถึง ซอย 12/2 (ฝั่งทิศใต้) หมู่ 7 | - | - | - | - | 300,000 | การดำเนินการแล้วเสร็จ | การสัญจรมีความสะดวกปลอดภัยขึ้น | กองช่าง |
| 285 | โครงการก่อสร้างถนนลูกรังเข้าพื้นที่ การเกษตร ซอยใหม่ หมู่ 7 | เพื่อความสะดวกในการสัญจรของประชาชน | ก่อสร้างถนนลูกรังเข้าพื้นที่ การเกษตร ซอยใหม่ หมู่ 7 | - | - | - | 500,000 | - | การดำเนินการแล้วเสร็จ | การสัญจรมีความสะดวกปลอดภัยขึ้น | กองช่าง |
| 286 | โครงการปรับภูมิทัศน์ถนนสายหลัก หมู่ 7 | เพื่อการคมนาคมที่ปลอดภัยของประชาชนในพื้นที่ | ปรับภูมิทัศน์ถนนสายหลัก หมู่ 7 | - | - | - | - | 1,000,000 | การดำเนินการแล้วเสร็จ | การสัญจรมีความสะดวกปลอดภัยขึ้น | กองช่าง |
| 287 | โครงการถมหินคลุกทางเข้าพื้นที่ การเกษตรซอยข้างฉาบสถานที่ 2 หมู่ 7 | เพื่อความสะดวกในการสัญจรของประชาชน | ถมหินคลุกทางเข้าพื้นที่ การเกษตรซอยข้างฉาบสถานที่ 2 หมู่ 7 | - | - | - | 200,000 | - | การดำเนินการแล้วเสร็จ | การสัญจรมีความสะดวกปลอดภัยขึ้น | กองช่าง |
| 288 | โครงการก่อสร้างระบบประปาหมู่บ้าน หมู่ 7 | เพื่อให้ประชาชนมีน้ำอุปโภคบริโภคที่เพียงพอ | ก่อสร้างระบบประปาหมู่บ้าน หมู่ 7 | - | - | - | 3,000,000 | - | การดำเนินการแล้วเสร็จ | มีน้ำอุปโภคบริโภคที่เพียงพอ | กองช่าง |

| ที่ | โครงการ | วัตถุประสงค์ | เป้าหมาย (ผลผลิตของโครงการ) | งบประมาณ | | | | | ตัวชี้วัด (KPI) | ผลที่คาดว่าจะได้รับ | หน่วยงานรับผิดชอบหลัก |
|-----|--|---|---|------------|------------|------------|------------|------------|-------------------------|------------------------------------|-----------------------|
| | | | | 2561 (บาท) | 2562 (บาท) | 2563 (บาท) | 2564 (บาท) | 2565 (บาท) | | | |
| 289 | โครงการปรับปรุงระบบประปาหมู่บ้าน หมู่ 7 | เพื่อให้ประชาชนมีน้ำอุปโภคบริโภคที่เพียงพอ | ปรับปรุงระบบประปาหมู่บ้าน หมู่ 7 | - | - | - | 500,000 | - | - การดำเนินการแล้วเสร็จ | ประชาชนมีน้ำอุปโภคบริโภคที่เพียงพอ | กองช่าง |
| 290 | โครงการขุดลอกลำเหมืองฮ่องแฮ หมู่ 7 | เพื่อป้องกันเรื่องน้ำท่วมขังและปัญหาการขาดแคลนน้ำ | ขุดลอกลำเหมืองฮ่องแฮ หมู่ 7 | - | - | - | - | 500,000 | - การดำเนินการแล้วเสร็จ | เพื่อระบายน้ำที่รวดเร็ว | กองช่าง |
| 291 | โครงการขุดบ่อบาดาล ฅาปนสถานี่ 2 พร้อมเครื่องสูบน้ำ หมู่ 7 | มีน้ำไว้บริโภคในยามขาดแคลน | ขุดบ่อบาดาล ฅาปนสถานี่ 2 พร้อมเครื่องสูบน้ำ หมู่ 7 | - | - | - | 250,000 | - | - การดำเนินการแล้วเสร็จ | มีความเพียงพอต่อการอุปโภคบริโภค | กองช่าง |
| 292 | โครงการติดตั้งเครื่องกระจายเสียงชนิดไร้สาย หมู่ 7 | เพื่อการเผยแพร่ข้อมูลข่าวสารของหมู่บ้าน | ติดตั้งเครื่องกระจายเสียงชนิดไร้สาย หมู่ 7 | - | - | - | 500,000 | - | - การดำเนินการแล้วเสร็จ | ประชาชนได้รับทราบข้อมูลข่าวสาร | กองช่าง |
| 293 | โครงการถมหินคลุกทางเข้าพื้นที่การเกษตร (ซอยถนนดำ) หมู่ 7 | เพื่อความสะดวกในการสัญจรของประชาชน | ถมหินคลุกทางเข้าพื้นที่การเกษตร (ซอยถนนดำ) หมู่ 7 | - | - | - | 200,000 | - | - การดำเนินการแล้วเสร็จ | การสัญจรมีความสะดวกปลอดภัยขึ้น | กองช่าง |
| 294 | โครงการก่อสร้างรางระบายน้ำ คสล. ถนนสายหลัก หมู่ 7 (ฝั่งทิศเหนือ) | เพื่อแก้ไขปัญหาหน้าท่วมขังในชุมชน | ก่อสร้างรางระบายน้ำ คสล. ถนนสายหลัก หมู่ 7 (ฝั่งทิศเหนือ) | - | - | - | - | 2,600,000 | - การดำเนินการแล้วเสร็จ | การระบายน้ำบนถนนและมีความปลอดภัย | กองช่าง |
| 295 | โครงการวางท่อ คสล. พร้อมบ่อพักและถมดินหลังท่อ ซอย10 หมู่ 7 | เพื่อแก้ไขปัญหา การระบายน้ำและป้องกันน้ำท่วมขัง | วางท่อ คสล. พร้อมบ่อพักและถมดินหลังท่อ ซอย10 หมู่ 7 | - | - | - | - | 730,000 | - การดำเนินการแล้วเสร็จ | การระบายน้ำบนถนนและมีความปลอดภัย | กองช่าง |

| ที่ | โครงการ | วัตถุประสงค์ | เป้าหมาย (ผลผลิตของโครงการ) | งบประมาณ | | | | | ตัวชี้วัด (KPI) | ผลที่คาดว่าจะได้รับ | หน่วยงานรับผิดชอบหลัก |
|-----|---|---|--|------------|------------|------------|------------|------------|-----------------------|----------------------------------|-----------------------|
| | | | | 2561 (บาท) | 2562 (บาท) | 2563 (บาท) | 2564 (บาท) | 2565 (บาท) | | | |
| 296 | โครงการวางท่อ คสล. พร้อมบ่อพักและถมดินหลังท่อ ขอย 12/2 หมู่ 7 | เพื่อแก้ไขปัญหา การระบายน้ำและป้องกันน้ำท่วมขัง | วางท่อ คสล. พร้อมบ่อพักและถมดินหลังท่อ ขอย 12/2 หมู่ 7 | - | - | - | - | 1,300,000 | การดำเนินการแล้วเสร็จ | การระบายน้ำบนถนนและมีความปลอดภัย | กองช่าง |
| 297 | โครงการปรับภูมิทัศน์ลำเหมืองฮ่องแฮ หมู่ 7 | เพื่อให้เกิดความสวยงามและเพื่อความยั่งยืน | ปรับภูมิทัศน์ลำเหมืองฮ่องแฮ หมู่ 7 | - | - | - | - | 3,500,000 | การดำเนินการแล้วเสร็จ | เพื่อความสวยงามและเป็นระเบียบ | กองช่าง |
| 298 | โครงการก่อสร้างหลังคาทางเดิน ฅาปนสถาน 2 หมู่ 7 | เพื่อใช้ประโยชน์ของหมู่บ้าน | ก่อสร้างหลังคาทางเดิน ฅาปนสถาน 2 หมู่ 7 | - | - | - | 120,000 | - | การดำเนินการแล้วเสร็จ | ความสะดวกในการใช้ประโยชน์ | กองช่าง |
| 299 | โครงการปรับปรุงเตาเผาฅาปนสถาน 2 หมู่ 7 | เพื่อให้การใช้งานดีขึ้น | ปรับปรุงเตาเผาฅาปนสถาน 2 หมู่ 7 | - | - | - | 500,000 | - | การดำเนินการแล้วเสร็จ | ใช้ประโยชน์ของหมู่บ้าน | กองช่าง |
| 300 | โครงการขยายผิวจราจร คสล. ขอย 10 หมู่ 7 | เพื่อการคมนาคมที่ปลอดภัยของประชาชน | ขยายผิวจราจร คสล. ขอย 10 หมู่ 7 | - | - | - | - | 150,000 | การดำเนินการแล้วเสร็จ | การสัญจรมีความสะดวกปลอดภัยขึ้น | กองช่าง |
| 301 | โครงการขยายผิวจราจร คสล. ขอย 12/2 หมู่ 7 | เพื่อการคมนาคมที่ปลอดภัยของประชาชน | ขยายผิวจราจร คสล. ขอย 12/2 หมู่ 7 | - | - | - | - | 200,000 | การดำเนินการแล้วเสร็จ | การสัญจรมีความสะดวกปลอดภัยขึ้น | กองช่าง |
| 302 | โครงการก่อสร้างถนน คสล. ขอย ฅาลเจ้า หมู่ 7 | เพื่อการคมนาคมที่ปลอดภัยของประชาชน | ก่อสร้างถนน คสล. ขอย ฅาลเจ้า หมู่ 7 | - | - | - | 480,000 | - | การดำเนินการแล้วเสร็จ | การสัญจรมีความสะดวกปลอดภัยขึ้น | กองช่าง |
| 303 | โครงการวางท่อระบายน้ำถนน ขอย 1 หมู่ 7 ในพื้นที่สาธารณหมู่บ้าน | แก้ไขปัญหา น้ำท่วมขังในชุมชน | วางท่อระบายน้ำถนน ขอย 1 หมู่ 7 ในพื้นที่สาธารณหมู่บ้าน | - | - | - | 1,000,000 | - | การดำเนินการแล้วเสร็จ | การระบายน้ำบนถนนและมีความปลอดภัย | กองช่าง |
| 304 | โครงการก่อสร้างถนน คสล. ขอย 1 หมู่ 7 ในพื้นที่สาธารณหมู่บ้าน | แก้ไขปัญหาการคมนาคม | ก่อสร้างถนน คสล. ขอย 1 หมู่ 7 ในพื้นที่สาธารณหมู่บ้าน | - | - | - | - | 1,512,000 | การดำเนินการแล้วเสร็จ | การสัญจรมีความสะดวกปลอดภัยขึ้น | กองช่าง |

| ที่ | โครงการ | วัตถุประสงค์ | เป้าหมาย (ผลผลิตของโครงการ) | งบประมาณ | | | | | ตัวชี้วัด (KPI) | ผลที่คาดว่าจะได้รับ | หน่วยงานรับผิดชอบหลัก |
|-----|--|---|---|------------|------------|------------|------------|------------|-------------------------|----------------------------------|-----------------------|
| | | | | 2561 (บาท) | 2562 (บาท) | 2563 (บาท) | 2564 (บาท) | 2565 (บาท) | | | |
| 305 | โครงการปรับปรุงห้องน้ำ ศาลา ประชาธิปไตย หมู่ 7 | แก้ไขปัญหาการใช้ประโยชน์ในพื้นที่ | ปรับปรุงห้องน้ำ ศาลา ประชาธิปไตย หมู่ 7 | - | - | - | 50,000 | - | - การดำเนินการแล้วเสร็จ | ประชาชนได้ใช้พื้นที่เพิ่มขึ้น | กองช่าง |
| 306 | โครงการขุดเจาะบ่อบาดาล หมู่ 7 | เพื่อให้ประชาชนมีน้ำใช้ในการอุปโภค บริโภค | ขุดเจาะบ่อบาดาล หมู่ 7 | - | - | - | - | 500,000 | - การดำเนินการแล้วเสร็จ | มีน้ำใช้ในการอุปโภค บริโภค | กองช่าง |
| 307 | โครงการก่อสร้างถนนลูกรัง ซอย 1 หมู่ 7 เชื่อมโรงพยาบาลแม่ลาว | เพื่อใช้ในการสัญจรของประชาชน | ก่อสร้างถนนลูกรัง ซอย 1 หมู่ 7 เชื่อมโรงพยาบาลแม่ลาว | - | - | - | 250,000 | - | - การดำเนินการแล้วเสร็จ | การสัญจรมีความสะดวกปลอดภัยขึ้น | กองช่าง |
| 308 | โครงการก่อสร้างซุ้มป้ายหมู่บ้าน หมู่ที่ 7 | เพื่อมีป้ายบอกหมู่บ้าน | ก่อสร้างซุ้มป้ายหมู่บ้าน หมู่ที่ 7 | - | - | - | 300,000 | - | - การดำเนินการแล้วเสร็จ | ป้ายบอกหมู่บ้าน | กองช่าง |
| 309 | โครงการก่อสร้างถังกักเก็บน้ำพร้อมระบบกรองน้ำมาตรฐาน บริเวณศาลาประชาธิปไตย หมู่ที่ 7 | เพื่อการอุปโภคบริโภค | ก่อสร้างถังกักเก็บน้ำพร้อมระบบกรองน้ำมาตรฐาน บริเวณศาลาประชาธิปไตย หมู่ที่ 7 | - | - | - | - | 500,000 | - การดำเนินการแล้วเสร็จ | ประชาชนมีน้ำในการอุปโภคบริโภค | กองช่าง |
| 310 | โครงการจัดซื้อเครื่องสูบน้ำแบบจุ่มน้ำ หมู่ที่ 7 | เพื่อการระบายน้ำ | จัดซื้อเครื่องสูบน้ำแบบจุ่มน้ำ หมู่ที่ 7 | - | - | - | 50,000 | - | - การดำเนินการแล้วเสร็จ | ระบายน้ำในชุมชน | กองช่าง |
| 311 | โครงการวางท่อ คสล. ขนาด 1 เมตร พร้อมบ่อพักและถอมดินหลังท่อ ทางเข้าถนนจ้าวบ้าน ม.7 บ้านปากกอง | เพื่อการระบายน้ำและการสัญจรของประชาชน | วางท่อ คสล. ขนาด 1 เมตร พร้อมบ่อพักและถอมดินหลังท่อ ทางเข้าถนนจ้าวบ้าน ม.7 บ้านปากกอง | - | - | - | 600,000 | - | - การดำเนินการแล้วเสร็จ | การระบายน้ำบนถนนและมีความปลอดภัย | กองช่าง |
| 312 | โครงการถมหินคลุก ซอย 13 หมู่ที่ 7 | เพื่อการสัญจรของประชาชน | ถมหินคลุก ซอย 13 หมู่ที่ 7 | - | - | - | 300,000 | - | - การดำเนินการแล้วเสร็จ | การสัญจรมีความสะดวกปลอดภัยขึ้น | กองช่าง |

| ที่ | โครงการ | วัตถุประสงค์ | เป้าหมาย (ผลผลิตของโครงการ) | งบประมาณ | | | | | ตัวชี้วัด (KPI) | ผลที่คาดว่าจะได้รับ | หน่วยงานรับผิดชอบหลัก |
|-----|---|---|--|------------|------------|------------|------------|------------|-----------------------|----------------------------------|-----------------------|
| | | | | 2561 (บาท) | 2562 (บาท) | 2563 (บาท) | 2564 (บาท) | 2565 (บาท) | | | |
| 313 | โครงการถมหินคลุก ถนนเข้าพื้นที่การเกษตรเชื่อมถนนดำ หมู่ที่ 7 (ซอยใหม่) | เพื่อการสัญจรของประชาชน | ถมหินคลุก ถนนเข้าพื้นที่การเกษตรเชื่อมถนนดำ หมู่ที่ 7 (ซอยใหม่) | - | - | - | 300,000 | - | การดำเนินการแล้วเสร็จ | การสัญจรมีความสะดวกปลอดภัยขึ้น | กองช่าง |
| 314 | โครงการก่อสร้างรางระบายน้ำ บริเวณศาลาประชาธิปไตย หมู่ที่ 7 | เพื่อการระบายน้ำและการสัญจรของประชาชน | ก่อสร้างรางระบายน้ำ บริเวณศาลาประชาธิปไตย หมู่ที่ 7 | - | - | - | 750,000 | - | การดำเนินการแล้วเสร็จ | การระบายน้ำบนถนนและมีความปลอดภัย | กองช่าง |
| 315 | โครงการเทพื้น คสล. บริเวณศาลาประชาธิปไตย หมู่ที่ 7 | เพื่อความสะดวกในการใช้สถานที่ | เทพื้น คสล. บริเวณศาลาประชาธิปไตย หมู่ที่ 7 | - | - | - | 500,000 | - | การดำเนินการแล้วเสร็จ | มีสถานที่ในการทำกิจกรรม | กองช่าง |
| 316 | โครงการก่อสร้างรางระบายน้ำ คสล. ถนน สายหลัก หมู่ที่ 7 | เพื่อการระบายน้ำและการสัญจรของประชาชน | ก่อสร้างรางระบายน้ำ คสล. ถนนสายหลัก หมู่ที่ 7 | - | - | - | - | 500,000 | การดำเนินการแล้วเสร็จ | การระบายน้ำบนถนนและมีความปลอดภัย | กองช่าง |
| 317 | โครงการก่อสร้างฝายชะลอน้ำ ซอย กองทราย หมู่ที่ 7 | เพื่อกักเก็บน้ำไว้ใช้ในการเกษตรและการอุปโภค | ก่อสร้างฝายชะลอน้ำ ซอย กองทราย หมู่ที่ 7 | - | - | - | - | 500,000 | การดำเนินการแล้วเสร็จ | ความอุดมสมบูรณ์ของพื้นที่ | กองช่าง |
| 318 | โครงการก่อสร้างรางระบายน้ำ คสล. พร้อมฝาดปิด ถนนสายหลัก (ทิศเหนือ) หมู่ที่ 7 | เพื่อการระบายน้ำ | ก่อสร้างรางระบายน้ำ คสล. พร้อมฝาดปิด ถนนสายหลัก (ทิศเหนือ) หมู่ที่ 7 | - | - | - | - | 500,000 | การดำเนินการแล้วเสร็จ | การระบายน้ำบนถนนและมีความปลอดภัย | กองช่าง |
| 319 | โครงการก่อสร้างรางระบายน้ำ คสล. พร้อมฝาดปิด ซอย 5 หมู่ที่ 7 | เพื่อการระบายน้ำ | ก่อสร้างรางระบายน้ำ คสล. พร้อมฝาดปิด ซอย 5 หมู่ที่ 7 | - | - | - | 500,000 | - | การดำเนินการแล้วเสร็จ | การระบายน้ำบนถนนและมีความปลอดภัย | กองช่าง |

| ที่ | โครงการ | วัตถุประสงค์ | เป้าหมาย (ผลผลิตของโครงการ) | งบประมาณ | | | | | ตัวชี้วัด (KPI) | ผลที่คาดว่าจะได้รับ | หน่วยงานรับผิดชอบหลัก |
|-----|---|---------------------------------------|--|------------|------------|------------|------------|------------|-----------------------|--------------------------------------|-----------------------|
| | | | | 2561 (บาท) | 2562 (บาท) | 2563 (บาท) | 2564 (บาท) | 2565 (บาท) | | | |
| 320 | โครงการวางท่อ คสล. พร้อมบ่อพัก และถมดินหลังท่อ ซอย 12 เชื่อมซอย กองทราย หมู่ที่ 7 | เพื่อการระบายน้ำ | วางท่อ คสล. พร้อมบ่อพัก และถมดินหลังท่อ ซอย 12 เชื่อมซอยกองทราย หมู่ที่ 7 | - | - | - | - | 300,000 | การดำเนินการแล้วเสร็จ | การระบายน้ำบนถนนและมีความปลอดภัย | กองช่าง |
| 321 | โครงการวางท่อ คสล. พร้อมบ่อพัก และถมดินหลังท่อ หน้าบ้านนางพิณ ภิราษร เชื่อมซอยกองทราย หมู่ที่ 7 | เพื่อการระบายน้ำ | วางท่อ คสล. พร้อมบ่อพัก และถมดินหลังท่อ หน้าบ้านนางพิณ ภิราษร เชื่อมซอยกองทราย หมู่ที่ 7 | - | - | - | - | 300,000 | การดำเนินการแล้วเสร็จ | การระบายน้ำบนถนนและมีความปลอดภัย | กองช่าง |
| 322 | โครงการก่อสร้างรางระบายน้ำพร้อมฝาปิดฝิ่งตะวันตก หน้าศาลาประชาธิปไตย ถึงหน้าบ้านนายพงษ์เพชร อื่นคำ หมู่ที่ 7 | เพื่อการระบายน้ำ | ก่อสร้างรางระบายน้ำพร้อมฝาปิดฝิ่งตะวันตก หน้าศาลาประชาธิปไตย ถึงหน้าบ้านนายพงษ์เพชร อื่นคำ หมู่ที่ 7 | - | - | - | - | 450,000 | การดำเนินการแล้วเสร็จ | การระบายน้ำบนถนนและมีความปลอดภัย | กองช่าง |
| 323 | โครงการจัดทำลูกระนาดถนนภายในชุมชน หมู่ที่ 7 | เพื่อชะลอความเร็วรถ | จัดทำลูกระนาดถนนภายในชุมชน หมู่ที่ 7 | - | - | - | 300,000 | - | การดำเนินการแล้วเสร็จ | ลดการเกิดอุบัติเหตุ | กองช่าง |
| 324 | โครงการก่อสร้างเตาอบพีซผลทางการเกษตร หมู่ที่ 7 | เพื่อการเก็บรักษาคุณภาพสินค้าของชุมชน | ก่อสร้างเตาอบพีซผลทางการเกษตร หมู่ที่ 7 | - | - | - | - | 3,000,000 | การดำเนินการแล้วเสร็จ | เพิ่มรายได้และรักษาสินค้าทางการเกษตร | กองช่าง |
| 325 | โครงการปรับปรุงระบบประปาหมู่บ้าน หมู่ที่ 7 | เพื่อสุขภาพที่ดีของคนในชุมชน | ปรับปรุงระบบประปาหมู่บ้าน หมู่ที่ 7 | - | - | - | - | 500,000 | การดำเนินการแล้วเสร็จ | ระบบประปาดีขึ้น | กองช่าง |

| ที่ | โครงการ | วัตถุประสงค์ | เป้าหมาย (ผลผลิตของโครงการ) | งบประมาณ | | | | | ตัวชี้วัด (KPI) | ผลที่คาดว่าจะได้รับ | หน่วยงานรับผิดชอบหลัก |
|-----|--|---------------------------------------|---|------------|------------|------------|------------|------------|-----------------------|----------------------------------|-----------------------|
| | | | | 2561 (บาท) | 2562 (บาท) | 2563 (บาท) | 2564 (บาท) | 2565 (บาท) | | | |
| 326 | โครงการก่อสร้างวางระบบน้ำ คสล. ถนนสายหลัก ปากซอย ถึง หน้าบ้าน นายสุคม เร็วการ หมู่ที่ 7 | เพื่อการระบายน้ำ | ก่อสร้างวางระบบน้ำ คสล. ถนนสายหลัก ปากซอย ถึง หน้าบ้านนายสุคม เร็วการ หมู่ที่ 7 | - | - | - | 500,000 | - | การดำเนินการแล้วเสร็จ | การระบายน้ำดีขึ้น | กองช่าง |
| 327 | โครงการขยายระบบส่งน้ำประปา หมู่บ้าน หมู่ที่ 7 | เพื่อการอุปโภคบริโภค | ขยายระบบส่งน้ำประปา หมู่บ้าน หมู่ที่ 7 | - | - | - | 500,000 | - | การดำเนินการแล้วเสร็จ | การอุปโภคบริโภคทั่วถึง | กองช่าง |
| 328 | โครงการก่อสร้างราวกันข้างถนนในเขตชุมชน หมู่ที่ 7 | เพื่อความปลอดภัยในการใช้ถนน | ก่อสร้างราวกันข้างถนนในเขตชุมชน หมู่ที่ 7 | - | - | - | - | 300,000 | การดำเนินการแล้วเสร็จ | ความปลอดภัยในการใช้ถนน | กองช่าง |
| 329 | โครงการก่อสร้างถนน คสล. ซ.3 ม.7 | เพื่อประโยชน์ในการสัญจรมีความปลอดภัย | ก่อสร้างถนน คสล. ซ.3 ม.7 | - | - | - | 70,000 | - | การดำเนินการแล้วเสร็จ | การสัญจรมีความสะดวกปลอดภัยขึ้น | กองช่าง |
| 330 | โครงการก่อสร้างถนน คสล. (หล่งน้ำ ลาวฝั่งตะวันตกทางทิศใต้) ม.8 | แก้ไขปัญหาการคมนาคม | ก่อสร้างถนน คสล. (หล่งน้ำ ลาวฝั่งตะวันตกทางทิศใต้) ม.8 | - | - | - | - | 480,000 | การดำเนินการแล้วเสร็จ | การสัญจรมีความสะดวกปลอดภัยขึ้น | กองช่าง |
| 331 | โครงการวางท่อ คสล. พร้อมบ่อพัก และถมดินหลังท่อลำเหมืองเดิม (หล่งน้ำลาวฝั่งตะวันตกทางทิศใต้) ม.8 | เพื่อการระบายน้ำและการสัญจรของประชาชน | วางท่อ คสล. พร้อมบ่อพัก และถมดินหลังท่อลำเหมืองเดิม (หล่งน้ำลาวฝั่งตะวันตกทางทิศใต้) ม.8 | - | - | - | 500,000 | - | การดำเนินการแล้วเสร็จ | การระบายน้ำบนถนนและมีความปลอดภัย | กองช่าง |
| 332 | โครงการวางท่อระบายน้ำ คสล. ลำเหมืองเดิม พร้อมถมดินหลังท่อ (หล่งน้ำลาวฝั่งทิศตะวันตกทางใต้) หมู่ที่ 8 | เพื่อการระบายน้ำ | วางท่อระบายน้ำ คสล. ลำเหมืองเดิม พร้อมถมดินหลังท่อ (หล่งน้ำลาวฝั่งทิศตะวันตกทางใต้) หมู่ที่ 8 | - | - | - | - | 493,000 | การดำเนินการแล้วเสร็จ | การระบายน้ำบนถนนและมีความปลอดภัย | กองช่าง |

| ที่ | โครงการ | วัตถุประสงค์ | เป้าหมาย (ผลผลิตของโครงการ) | งบประมาณ | | | | | ตัวชี้วัด (KPI) | ผลที่คาดว่าจะได้รับ | หน่วยงานรับผิดชอบหลัก |
|-----|--|---|---|------------|------------|------------|------------|------------|-----------------------|----------------------------------|-----------------------|
| | | | | 2561 (บาท) | 2562 (บาท) | 2563 (บาท) | 2564 (บาท) | 2565 (บาท) | | | |
| 333 | โครงการก่อสร้างรางระบายน้ำพร้อมบ่อพัก คสล. ซอย 6 เชื่อม 5 หมู่ 8 | เพื่อแก้ไขปัญหาน้ำท่วมขังในชุมชน | ก่อสร้างรางระบายน้ำพร้อมบ่อพัก คสล. ซอย 6 เชื่อม 5 หมู่ 8 | - | - | - | - | 330,000 | การดำเนินการแล้วเสร็จ | การระบายน้ำบนถนนและมีความปลอดภัย | กองช่าง |
| 334 | โครงการขุดลอกหนองบึง ม.8 | เพื่อป้องกันเรื่องน้ำท่วมขังและแก้ไขปัญหาคาขาดแคลนน้ำ | ขุดลอกหนองบึง ม.8 | - | - | - | - | 200,000 | การดำเนินการแล้วเสร็จ | ความปลอดภัยในทรัพย์สิน | กองช่าง |
| 335 | โครงการขุดลอกลำเหมืองสาธารณะและ ลำน้ำลาว ม.8 | เพื่อป้องกันเรื่องน้ำท่วมขังและปัญหาการขาดแคลนน้ำ | ขุดลอกลำเหมืองสาธารณะและ ลำน้ำลาว ม.8 | - | - | - | - | 200,000 | การดำเนินการแล้วเสร็จ | ความปลอดภัยในทรัพย์สิน | กองช่าง |
| 336 | โครงการก่อสร้างฝายกั้นน้ำ คสล.หมู่ 8 | เพื่อลดปัญหาการกักเก็บน้ำในฤดูการทำเกษตร | ก่อสร้างฝายกั้นน้ำ คสล.หมู่ 8 | - | - | - | - | 300,000 | การดำเนินการแล้วเสร็จ | เพื่อการระบายน้ำที่รวดเร็ว | กองช่าง |
| 337 | โครงการก่อสร้างท่อระบายน้ำ คสล. ถนนหน้าศาลหมู่บ้านถึงบ้านนายพรชัย พร้อมบ่อพัก คสล. ม.8 | เพื่อความสะดวกในการสัญจรในการทำเกษตร | ก่อสร้างท่อระบายน้ำ คสล. ถนนหน้าศาลหมู่บ้านถึงบ้านนายพรชัย พร้อมบ่อพัก คสล. ม.8 | - | - | - | - | 300,000 | การดำเนินการแล้วเสร็จ | การระบายน้ำบนถนนและมีความปลอดภัย | กองช่าง |
| 338 | โครงการก่อสร้างรางระบายน้ำ คสล. ซอย 6/3 หมู่ 8 ยาว 150 เมตร | เพื่อแก้ไขปัญหาน้ำท่วมขังในชุมชน | ก่อสร้างรางระบายน้ำ คสล. ซอย 6/3 หมู่ 8 ยาว 150 | - | - | - | - | 60,000 | การดำเนินการแล้วเสร็จ | การระบายน้ำบนถนนและมีความปลอดภัย | กองช่าง |
| 339 | โครงการก่อสร้างระบายน้ำ คสล. ซอย3 หมู่ 8 | เพื่อแก้ไขปัญหาน้ำท่วมขังในชุมชน | ก่อสร้างระบายน้ำ คสล. ซอย3 หมู่ 8 | - | - | - | - | 480,000 | การดำเนินการแล้วเสร็จ | การระบายน้ำบนถนนและมีความปลอดภัย | กองช่าง |

| ที่ | โครงการ | วัตถุประสงค์ | เป้าหมาย (ผลผลิตของโครงการ) | งบประมาณ | | | | | ตัวชี้วัด (KPI) | ผลที่คาดว่าจะได้รับ | หน่วยงานรับผิดชอบหลัก |
|-----|---|--|---|------------|------------|------------|------------|------------|-----------------------|-------------------------------------|-----------------------|
| | | | | 2561 (บาท) | 2562 (บาท) | 2563 (บาท) | 2564 (บาท) | 2565 (บาท) | | | |
| 340 | โครงการก่อสร้างฝายกั้นน้ำ คสล.หมู่ 8 ลำน้ำห้วยหก,ห้วยลี้วะ | เพื่อลดปัญหาการกักเก็บน้ำในฤดูการทำเกษตร | ก่อสร้างฝายกั้นน้ำ คสล.หมู่ 8 ลำน้ำห้วยหก,ห้วยลี้วะ | - | - | - | - | 200,000 | การดำเนินการแล้วเสร็จ | เพื่อการระบายน้ำที่รวดเร็ว | กองช่าง |
| 341 | โครงการขุดลอกหนองน้ำถัด ม.8 | เพื่อป้องกันเรื่องน้ำท่วมขังและแก้ไขปัญหาคาโคลนน้ำ | ขุดลอกหนองน้ำถัด ม.8 | - | - | - | - | 200,000 | การดำเนินการแล้วเสร็จ | ประชาชนได้รับความปลอดภัยในทรัพย์สิน | กองช่าง |
| 342 | โครงการก่อสร้างถนน คสล. ม.8 (ศาลประจำหมู่บ้าน – บ้าน ผช.เป็ลียน) | เพื่อความสะดวกในการสัญจรของประชาชน | ก่อสร้างถนน คสล. ม.8 (ศาลประจำหมู่บ้าน – บ้าน ผช.เป็ลียน) | - | - | - | - | 500,000 | การดำเนินการแล้วเสร็จ | การสัญจรมีความสะดวกปลอดภัยขึ้น | กองช่าง |
| 343 | โครงการก่อสร้างรางระบายน้ำ คสล. ซอย 9 (สองฝั่งถนน) ม.8 | เพื่อแก้ไขปัญหาน้ำท่วมขังในชุมชน | ก่อสร้างรางระบายน้ำ คสล.ซอย 9 (สองฝั่งถนน) ม.8 | - | - | - | - | 110,000 | การดำเนินการแล้วเสร็จ | การระบายน้ำบนถนนและมีความปลอดภัย | กองช่าง |
| 344 | โครงการก่อสร้างถนน คสล. ซอย 6/3 พร้อมทางเชื่อม หมู่ 8 | เพื่อการคมนาคมที่ปลอดภัยของประชาชนในพื้นที่ | ก่อสร้างถนน คสล. ซอย 6/3 พร้อมทางเชื่อม หมู่ 8 | - | - | - | - | 110,000 | การดำเนินการแล้วเสร็จ | การสัญจรมีความสะดวกปลอดภัยขึ้น | กองช่าง |
| 345 | โครงการก่อสร้างถนน คสล. ซอย 9/1 หมู่ 8 | เพื่อการคมนาคมที่ปลอดภัยของประชาชนในพื้นที่ | ก่อสร้างถนน คสล. ซอย 9/1 หมู่ 8 | - | - | - | 520,000 | - | การดำเนินการแล้วเสร็จ | การสัญจรมีความสะดวกปลอดภัยขึ้น | กองช่าง |
| 346 | โครงการก่อสร้างรางระบายน้ำพร้อมบ่อพัก คสล. พร้อมวางท่อระบายน้ำ คสล. ซ.6/2 ม.8 | เพื่อป้องกันปัญหาน้ำท่วมขังและการระบายน้ำในพื้นที่ | ก่อสร้างรางระบายน้ำพร้อมบ่อพัก คสล. พร้อมวางท่อระบายน้ำ คสล. ซ. 6/2 ม.8 | - | - | - | 230,000 | - | การดำเนินการแล้วเสร็จ | การระบายน้ำบนถนนและมีความปลอดภัย | กองช่าง |

| ที่ | โครงการ | วัตถุประสงค์ | เป้าหมาย (ผลผลิตของโครงการ) | งบประมาณ | | | | | ตัวชี้วัด (KPI) | ผลที่คาดว่าจะได้รับ | หน่วยงานรับผิดชอบหลัก |
|-----|--|---------------------------------------|---|------------|------------|------------|------------|------------|-----------------------|----------------------------------|-----------------------|
| | | | | 2561 (บาท) | 2562 (บาท) | 2563 (บาท) | 2564 (บาท) | 2565 (บาท) | | | |
| 347 | โครงการก่อสร้างรางระบายน้ำ คสล. (ฝั่งทิศใต้) ซอย 9 หมู่ 8 เชื่อม ซอย 3/3 หมู่ 10 | เพื่อแก้ไขปัญหาหน้าท่วมข้างในชุมชน | ก่อสร้างรางระบายน้ำ คสล. (ฝั่งทิศใต้) ซอย 9 หมู่ 8 เชื่อม ซอย 3/3 หมู่ 10 | - | - | - | - | 495,000 | การดำเนินการแล้วเสร็จ | การระบายน้ำบนถนนและมีความปลอดภัย | กองช่าง |
| 348 | โครงการก่อสร้างรางระบายน้ำ คสล. (ฝั่งทิศใต้) ซอย 7 หมู่ 8 เชื่อม ซอย 7/2 หมู่ 8 | เพื่อแก้ไขปัญหาหน้าท่วมข้างในชุมชน | ก่อสร้างรางระบายน้ำ คสล. (ฝั่งทิศใต้) ซอย 7 หมู่ 8 เชื่อม ซอย 7/2 หมู่ 8 | - | - | - | - | 150,000 | การดำเนินการแล้วเสร็จ | การระบายน้ำบนถนนและมีความปลอดภัย | กองช่าง |
| 349 | โครงการก่อสร้างท่อเหลี่ยม คสล. (ก๊อด้อ้อ) ม.8 | เพื่อการระบายน้ำและการสัญจรของประชาชน | ก่อสร้างท่อเหลี่ยม คสล. (ก๊อด้อ้อ) ม.8 | - | - | - | - | 450,000 | การดำเนินการแล้วเสร็จ | การระบายน้ำบนถนนและมีความปลอดภัย | กองช่าง |
| 350 | โครงการก่อสร้างรางระบายน้ำ คสล. ซอย 7/2 หมู่ 8 (ฝั่งตะวันตก) เชื่อม ซอย 9 หมู่ 8 | เพื่อแก้ไขปัญหาหน้าท่วมข้างในชุมชน | ก่อสร้างรางระบายน้ำ คสล. ซอย 7/2 หมู่ 8 (ฝั่งตะวันตก) เชื่อม ซอย 9 หมู่ 8 | - | - | - | - | 200,000 | การดำเนินการแล้วเสร็จ | การระบายน้ำบนถนนและมีความปลอดภัย | กองช่าง |
| 351 | โครงการก่อสร้างถนน คสล. ซอย 6/1 หมู่ 8 | เพื่อความสะดวกในการสัญจรของประชาชน | ก่อสร้างถนน คสล. ซอย 6/1 หมู่ 8 | - | - | - | 132,000 | - | การดำเนินการแล้วเสร็จ | การสัญจรมีความสะดวกปลอดภัยขึ้น | กองช่าง |
| 352 | โครงการก่อสร้างถนน คสล. ซอย 9/1 หมู่ 8 | เพื่อความสะดวกในการสัญจรของประชาชน | ก่อสร้างถนน คสล. ซอย 9/1 หมู่ 8 | - | - | - | 520,000 | - | การดำเนินการแล้วเสร็จ | การสัญจรมีความสะดวกปลอดภัยขึ้น | กองช่าง |
| 353 | โครงการก่อสร้างถนน คสล. ซอย 9/3 หมู่ 8 | เพื่อความสะดวกในการสัญจรของประชาชน | ก่อสร้างถนน คสล. ซอย 9/3 หมู่ 8 | - | - | 380,000 | - | - | การดำเนินการแล้วเสร็จ | การสัญจรมีความสะดวกปลอดภัยขึ้น | กองช่าง |

| ที่ | โครงการ | วัตถุประสงค์ | เป้าหมาย (ผลผลิตของโครงการ) | งบประมาณ | | | | | ตัวชี้วัด (KPI) | ผลที่คาดว่าจะได้รับ | หน่วยงานรับผิดชอบหลัก |
|-----|---|---|---|------------|------------|------------|------------|------------|-----------------------|------------------------------------|-----------------------|
| | | | | 2561 (บาท) | 2562 (บาท) | 2563 (บาท) | 2564 (บาท) | 2565 (บาท) | | | |
| 354 | โครงการก่อสร้างตาด คสล. ลำเหมืองเดิม พร้อมวางท่อลอดลำเหมือง (ข้างบ้านนายประเสริฐ บารมีบริบูรณ์) ม.8 | เพื่อแก้ไขปัญหา การระบายน้ำและป้องกันน้ำท่วมซ้ำ | ก่อสร้างตาด คสล. ลำเหมืองเดิมพร้อมวางท่อลอดลำเหมือง (ข้างบ้านนายประเสริฐ บารมีบริบูรณ์) ม.8 | - | - | - | 500,000 | - | การดำเนินการแล้วเสร็จ | การระบายน้ำป้องกันน้ำท่วมซ้ำ | กองช่าง |
| 355 | โครงการปรับปรุงอาคารที่ทำการกลุ่มพัฒนาสตรี กลุ่มอาเซียน ม.8 | เพื่อให้อาคาร ได้รับการปรับปรุงพร้อมใช้งานกิจกรรมต่าง ๆ | ปรับปรุงอาคารที่ทำการกลุ่มพัฒนาสตรี กลุ่มอาเซียน ม.8 | - | - | - | 300,000 | - | การดำเนินการแล้วเสร็จ | สามารถรองรับการจัดกิจกรรม | กองช่าง |
| 356 | โครงการปรับปรุงรางระบายน้ำและฝารางระบายน้ำ คสล. หมู่ 8 | เพื่อแก้ไขปัญหา น้ำท่วมซ้ำในชุมชน | ปรับปรุงรางระบายน้ำและฝารางระบายน้ำ คสล. หมู่ 8 | - | - | - | - | 1,000,000 | การดำเนินการแล้วเสร็จ | การระบายน้ำบนถนนและมีความปลอดภัย | กองช่าง |
| 357 | โครงการถมบ่อน้ำบริเวณหนองแก้วจุก หมู่ 8 | เพื่อใช้ประโยชน์ ของหมู่บ้าน | ถมบ่อน้ำบริเวณหนองแก้วจุก หมู่ 8 | - | - | - | - | 4,800,000 | การดำเนินการแล้วเสร็จ | ประชาชนได้ใช้ประโยชน์จากพื้นที่ | กองช่าง |
| 358 | โครงการติดตั้งเครื่องกระจายเสียงชนิดไร้สาย หมู่ 8 | เพื่อการเผยแพร่ข้อมูล ข่าว สารของหมู่บ้าน | ติดตั้งเครื่องกระจายเสียงชนิดไร้สาย หมู่ 8 | - | - | - | 250,000 | - | การดำเนินการแล้วเสร็จ | ประชาชนได้รับทราบข้อมูลข่าวสาร | กองช่าง |
| 359 | โครงการปรับปรุงระบบประปาหมู่บ้าน หมู่ 8 | เพื่อให้ประชาชน มีน้ำอุปโภคบริโภคที่เพียงพอ | ปรับปรุงระบบประปาหมู่บ้าน หมู่ 8 | - | - | - | - | 1,000,000 | การดำเนินการแล้วเสร็จ | ประชาชนมีน้ำอุปโภคบริโภคที่เพียงพอ | กองช่าง |
| 360 | โครงการก่อสร้างรางระบายน้ำ คสล. ซอย 6/3 หมู่ 8 (ฝั่งทิศเหนือ) | เพื่อแก้ไขปัญหา น้ำท่วมซ้ำในชุมชน | ก่อสร้างรางระบายน้ำ คสล. ซอย 6/3 หมู่ 8 (ฝั่งทิศเหนือ) | - | - | - | - | 175,000 | การดำเนินการแล้วเสร็จ | การระบายน้ำบนถนนและมีความปลอดภัย | กองช่าง |

| ที่ | โครงการ | วัตถุประสงค์ | เป้าหมาย (ผลผลิตของโครงการ) | งบประมาณ | | | | | ตัวชี้วัด (KPI) | ผลที่คาดว่าจะได้รับ | หน่วยงานรับผิดชอบหลัก |
|-----|--|--|---|------------|------------|------------|------------|------------|-----------------------|----------------------------------|-----------------------|
| | | | | 2561 (บาท) | 2562 (บาท) | 2563 (บาท) | 2564 (บาท) | 2565 (บาท) | | | |
| 361 | โครงการก่อสร้างรางระบายน้ำ คสล. ซอย 6/3 หมู่ 8 (ฝั่งทิศใต้) | เพื่อแก้ไขปัญหาหน้าท่วมซึ่งในชุมชน | ก่อสร้างรางระบายน้ำ คสล. ซอย 6/3 หมู่ 8 (ฝั่งทิศใต้) | - | - | - | - | 325,000 | การดำเนินการแล้วเสร็จ | การระบายน้ำบนถนนและมีความปลอดภัย | กองช่าง |
| 362 | โครงการก่อสร้างรางระบายน้ำ คสล. ซอย 6/2 หมู่ 8 (ฝั่งทิศตะวันตก) | เพื่อแก้ไขปัญหาหน้าท่วมซึ่งในชุมชน | ก่อสร้างรางระบายน้ำ คสล. ซอย 6/2 หมู่ 8 (ฝั่งทิศตะวันตก) | - | - | - | - | 575,000 | การดำเนินการแล้วเสร็จ | การระบายน้ำบนถนนและมีความปลอดภัย | กองช่าง |
| 363 | โครงการขยายระบบส่งน้ำประปา หมู่บ้าน หมู่ 8 (ฝั่งตะวันตก) | เพื่อให้ประชาชนมีน้ำอุปโภคบริโภคที่เพียงพอ | ขยายระบบส่งน้ำประปา หมู่บ้าน หมู่ 8 (ฝั่งตะวันตก) | - | - | - | - | 450,000 | การดำเนินการแล้วเสร็จ | มีน้ำอุปโภคบริโภคที่เพียงพอ | กองช่าง |
| 364 | โครงการปรับปรุงภูมิทัศน์ ซอย 2 ปากซอย ถึงสามแยก หมู่ 8 | เพื่อการคมนา คมที่ปลอดภัยของประชาชนในพื้นที่ | ปรับปรุงภูมิทัศน์ ซอย 2 ปากซอยถึงสามแยก หมู่ 8 | - | - | - | - | 150,000 | การดำเนินการแล้วเสร็จ | การสัญจรมีความสะดวกปลอดภัยขึ้น | กองช่าง |
| 365 | โครงการก่อสร้างซุ้มเฉลิมพระเกียรติ หมู่ 8 | เพื่อแสดงถึงความจงรักภักดี | ก่อสร้างซุ้มเฉลิมพระเกียรติ หมู่ 8 | - | - | - | - | 200,000 | การดำเนินการแล้วเสร็จ | ความจงรักภักดีของประชาชน | กองช่าง |
| 366 | โครงการปรับปรุงภูมิทัศน์หนองเก้าจุก หมู่ 8 | เพื่อให้เกิดความสวยงามและเพื่อความยั่งยืน | ปรับปรุงภูมิทัศน์หนองเก้าจุก หมู่ 8 | - | - | - | 500,000 | - | การดำเนินการแล้วเสร็จ | ความปลอดภัย | กองช่าง |
| 367 | โครงการก่อสร้างเนินชะลอรถ หมู่ 8 | เพื่อความปลอดภัยในชีวิตและทรัพย์สิน | ก่อสร้างเนินชะลอรถ หมู่ 8 | - | - | - | - | 300,000 | การดำเนินการแล้วเสร็จ | การสัญจรมีความสะดวกปลอดภัยขึ้น | กองช่าง |
| 368 | โครงการขยายไหล่ทาง คสล. ซ.3 หมู่ 8 ทั้ง 2 ข้าง | มีความปลอดภัยในการสัญจร | ขยายไหล่ทาง คสล. ซ.3 หมู่ 8 ทั้ง 2 ข้าง | - | - | - | - | 100,000 | การดำเนินการแล้วเสร็จ | การสัญจรมีความสะดวกปลอดภัยขึ้น | กองช่าง |
| 369 | โครงการก่อสร้างคาดล้าเหมือง คสล. เชื่อมซอย 6/2 พร้อมท่อลอด คสล. หมู่ 8 | เพื่อแก้ไขปัญหาการระบายน้ำและป้องกันน้ำท่วม | ก่อสร้างคาดล้าเหมือง คสล. เชื่อมซอย 6/2 พร้อมท่อลอด คสล. หมู่ 8 | - | - | - | - | 400,000 | การดำเนินการแล้วเสร็จ | การระบายน้ำบนถนนและมีความปลอดภัย | กองช่าง |

| ที่ | โครงการ | วัตถุประสงค์ | เป้าหมาย (ผลผลิตของโครงการ) | งบประมาณ | | | | | ตัวชี้วัด (KPI) | ผลที่คาดว่าจะได้รับ | หน่วยงานรับผิดชอบหลัก |
|-----|--|---|---|------------|------------|------------|------------|------------|-----------------------|--------------------------------------|-----------------------|
| | | | | 2561 (บาท) | 2562 (บาท) | 2563 (บาท) | 2564 (บาท) | 2565 (บาท) | | | |
| 370 | โครงการก่อสร้างท่อเหลี่ยม คสล. หมู่ 8 | แก้ไขปัญหาการคมนาคม | ก่อสร้างท่อเหลี่ยม คสล. หมู่ 8 | - | - | - | - | 500,000 | การดำเนินการแล้วเสร็จ | แก้ไขปัญหาการคมนาคม | กองช่าง |
| 371 | โครงการก่อสร้างตลาดน้ำเมือง คสล. ลำเหมืองสาธารณะ หมู่ 8 ซอย 7/1 | แก้ไขปัญหาการระบายน้ำ | ก่อสร้างตลาดน้ำเมือง คสล. ลำเหมืองสาธารณะ หมู่ 8 ซอย 7/1 | - | - | - | 350,000 | - | การดำเนินการแล้วเสร็จ | การระบายน้ำที่ดีและป้องกันน้ำท่วมขัง | กองช่าง |
| 372 | โครงการถมหินคลุกทางเข้าพื้นที่การเกษตร ห้วยก้อ ม.8 | การแก้ไขปัญหาคมนาคม | ถมหินคลุกทางเข้าพื้นที่การเกษตร ห้วยก้อ ม.8 | - | - | - | - | 2,203,200 | การดำเนินการแล้วเสร็จ | การสัญจรมีความสะดวกปลอดภัยขึ้น | กองช่าง |
| 373 | โครงการก่อสร้างรั้วบริเวณหนองแกจุก หมู่ 8 | แก้ไขปัญหาการใช้ประโยชน์ในพื้นที่ | ก่อสร้างรั้วบริเวณหนองแกจุก หมู่ 8 | - | - | - | - | 760,000 | การดำเนินการแล้วเสร็จ | ความปลอดภัย | กองช่าง |
| 374 | โครงการก่อสร้างรั้วอาคารเก็บของบริเวณหนองแกจุก ม.8 | แก้ไขปัญหาการใช้ประโยชน์ในพื้นที่ | ก่อสร้างรั้วอาคารเก็บของบริเวณหนองแกจุก ม.8 | - | - | - | 200,000 | - | การดำเนินการแล้วเสร็จ | ความปลอดภัยในการรักษาทรัพย์สิน | กองช่าง |
| 375 | โครงการรื้อท่อระบายน้ำ/ก่อสร้างตลาดน้ำเมือง ซอย 6/3 หมู่ 8 เชื่อมหมู่ 12 | แก้ไขปัญหาพื้นที่ | รื้อท่อระบายน้ำ/ก่อสร้างตลาดน้ำเมือง ซอย 6/3 หมู่ 8 เชื่อมหมู่ 12 | - | - | - | - | 600,000 | การดำเนินการแล้วเสร็จ | การระบายน้ำรวดเร็วขึ้น | กองช่าง |
| 376 | โครงการขุดเจาะบ่อบาดาล หมู่ 8 | เพื่อให้ประชาชนมีน้ำใช้ในการอุปโภค บริโภค | ขุดเจาะบ่อบาดาล หมู่ 8 | - | - | - | 500,000 | - | การดำเนินการแล้วเสร็จ | มีน้ำใช้ในการอุปโภค บริโภค | กองช่าง |
| 377 | โครงการขยายผิวจราจรทั้ง 2 ฝั่งถนน ซอย 7 หมู่ที่ 8 | เพื่อการสัญจรของประชาชน | ขยายผิวจราจรทั้ง 2 ฝั่งถนน ซอย 7 หมู่ที่ 8 | - | - | - | 500,000 | - | การดำเนินการแล้วเสร็จ | การสัญจรมีความสะดวกปลอดภัยขึ้น | กองช่าง |
| 378 | โครงการขยายผิวจราจรทั้ง 2 ฝั่งถนน ซอย 3 หมู่ที่ 8 | เพื่อการสัญจรของประชาชน | ขยายผิวจราจรทั้ง 2 ฝั่งถนน ซอย 3 หมู่ที่ 8 | - | - | - | - | 400,000 | การดำเนินการแล้วเสร็จ | การสัญจรมีความสะดวกปลอดภัยขึ้น | กองช่าง |

| ที่ | โครงการ | วัตถุประสงค์ | เป้าหมาย (ผลผลิตของโครงการ) | งบประมาณ | | | | | ตัวชี้วัด (KPI) | ผลที่คาดว่าจะได้รับ | หน่วยงานรับผิดชอบหลัก |
|-----|--|---------------------------------------|---|------------|------------|------------|------------|-----------------------|---------------------------------|----------------------------------|-----------------------|
| | | | | 2561 (บาท) | 2562 (บาท) | 2563 (บาท) | 2564 (บาท) | 2565 (บาท) | | | |
| 379 | โครงการก่อสร้างท่อเหลี่ยม คสล. ห้วยลัว หมู่ที่ 8 (บริเวณหน้าบ้าน นายนาย จักรมณี) | เพื่อการระบายน้ำและการสัญจรของประชาชน | ก่อสร้างท่อเหลี่ยม คสล. ห้วยลัว หมู่ที่ 8 (บริเวณหน้าบ้าน นายนาย จักรมณี) | - | - | - | 450,000 | - | การดำเนินการแล้วเสร็จ | การระบายน้ำบนถนนและมีความปลอดภัย | กองช่าง |
| 380 | โครงการก่อสร้างถนน คสล. ซอย 6/1 หมู่ที่ 8 | เพื่อการสัญจรของประชาชน | ก่อสร้างถนน คสล. ซอย 6/1 หมู่ที่ 8 | - | - | - | 500,000 | - | การดำเนินการแล้วเสร็จ | การสัญจรมีความสะดวกปลอดภัยขึ้น | กองช่าง |
| 381 | โครงการก่อสร้างท่อเหลี่ยม คสล. ลำห้วยก้อต้อ ม.8 | เพื่อแก้ไขปัญหาการคมนาคม | ก่อสร้างท่อเหลี่ยม คสล. ลำห้วยก้อต้อ ม.8 | - | - | - | 300,000 | - | การดำเนินการแล้วเสร็จ | การระบายน้ำบนถนนและมีความปลอดภัย | กองช่าง |
| 382 | โครงการก่อสร้างถนน คสล. ทางไปหลงน้ำลาวลำเหมืองเดิม หมู่ที่ 8 | เพื่อการสัญจรของประชาชน | ก่อสร้างถนน คสล. ทางไปหลงน้ำลาวลำเหมืองเดิม หมู่ที่ 8 | - | - | - | 500,000 | - | การดำเนินการแล้วเสร็จ | การสัญจรมีความสะดวกปลอดภัยขึ้น | กองช่าง |
| 383 | โครงการก่อสร้างถนน คสล. ซอย 9/3 ระยะที่ 1 ความยาว 93 ม. หมู่ที่ 8 | เพื่อการสัญจรของประชาชน | ก่อสร้างถนน คสล. ซอย 9/3 ระยะที่ 1 ความยาว 93 ม. หมู่ที่ 8 | - | - | - | 500,000 | - | การดำเนินการแล้วเสร็จ | การสัญจรมีความสะดวกปลอดภัยขึ้น | กองช่าง |
| 384 | โครงการก่อสร้างรางระบายน้ำพร้อมฝापิด ซอย 7 หมู่ที่ 8 เชื่อม ซอย 3 หมู่ที่ 10 | เพื่อการระบายน้ำ | ก่อสร้างรางระบายน้ำพร้อมฝापิด ซอย 7 หมู่ที่ 8 เชื่อม ซอย 3 หมู่ที่ 10 | - | - | - | 350,000 | - | การดำเนินการแล้วเสร็จ | การระบายน้ำบนถนนและมีความปลอดภัย | กองช่าง |
| 385 | โครงการก่อสร้างรั้วบริเวณหนองแกจุก หมู่ที่ 8 | เพื่อความปลอดภัย | ก่อสร้างรั้วบริเวณหนองแกจุก หมู่ที่ 8 | - | - | - | 500,000 | การดำเนินการแล้วเสร็จ | ความปลอดภัยของประชาชน | กองช่าง | |
| 386 | โครงการปรับปรุงระบบประปาหมู่บ้าน หมู่ที่ 8 | เพื่อการอุปโภคบริโภค | ปรับปรุงระบบประปาหมู่บ้าน หมู่ที่ 8 | - | - | - | 450,000 | การดำเนินการแล้วเสร็จ | การอุปโภคบริโภคน้ำมีความปลอดภัย | กองช่าง | |

| ที่ | โครงการ | วัตถุประสงค์ | เป้าหมาย (ผลผลิตของโครงการ) | งบประมาณ | | | | | ตัวชี้วัด (KPI) | ผลที่คาดว่าจะได้รับ | หน่วยงานรับผิดชอบหลัก | |
|-----|--|---|---|------------|------------|------------|------------|------------|-----------------|-----------------------|--------------------------------|---------|
| | | | | 2561 (บาท) | 2562 (บาท) | 2563 (บาท) | 2564 (บาท) | 2565 (บาท) | | | | |
| 387 | โครงการก่อสร้างถนน คสล. ขอย 9/3 ระยะที่ 2 ความยาว 185 ม. หมู่ที่ 8 | เพื่อการสัญจรของประชาชน | ก่อสร้างถนน คสล. ขอย 9/1 ระยะที่ 2 ความยาว 185 ม. หมู่ที่ 8 | - | - | 500,000 | - | - | - | การดำเนินการแล้วเสร็จ | การสัญจรมีความสะดวกปลอดภัยขึ้น | กองช่าง |
| 388 | โครงการก่อสร้างถนน คสล. ขอย 9/1 หมู่ 8 | เพื่อการคมนาคมที่ปลอดภัยของประชาชนในพื้นที่ | ก่อสร้างถนน คสล. ขอย 9/1 หมู่ 8 | - | - | - | 200,000 | - | - | การดำเนินการแล้วเสร็จ | การสัญจรมีความสะดวกปลอดภัยขึ้น | กองช่าง |
| 389 | โครงการก่อสร้างตาด คสล. ลำเหมืองต้นดู หมู่ที่ 9 | เพื่อการระบายน้ำและป้องกันการเซาะของตลิ่ง | ก่อสร้างตาด คสล. ลำเหมืองต้นดู หมู่ที่ 9 | - | - | - | 400,000 | - | - | การดำเนินการแล้วเสร็จ | การใช้น้ำในการเกษตร | กองช่าง |
| 390 | โครงการปรับปรุงศาลาประชาธิปไตย หมู่ที่ 9 | เพื่อใช้ประโยชน์ของหมู่บ้าน | ปรับปรุงศาลาประชาธิปไตย หมู่ที่ 9 | - | - | - | 350,000 | - | - | การดำเนินการแล้วเสร็จ | มีสถานที่เก็บสิ่งของ | กองช่าง |
| 391 | โครงการก่อสร้างฝายกั้นน้ำ คสล. หมู่ 9 | เพื่อลดปัญหาการกักเก็บน้ำในฤดูการทำเกษตร | ก่อสร้างฝายกั้นน้ำ คสล. หมู่ 9 | - | - | - | 300,000 | - | - | การดำเนินการแล้วเสร็จ | เพื่อการระบายน้ำที่รวดเร็ว | กองช่าง |
| 392 | โครงการก่อสร้างถนน คสล. ขอยข้างโรงบ่มไຍยา ม.9 | เพื่อความสะดวกในการสัญจรของประชาชน | ก่อสร้างถนน คสล. ขอยข้างโรงบ่มไຍยา ม.9 | - | - | - | - | 185,000 | - | การดำเนินการแล้วเสร็จ | การสัญจรมีความสะดวกปลอดภัยขึ้น | กองช่าง |
| 393 | โครงการก่อสร้างถนน คสล. ขอย 10/1 หมู่ 9 | เพื่อความสะดวกในการสัญจรของประชาชน | ก่อสร้างถนน คสล. ขอย 10/1 หมู่ 9 | - | - | - | - | 336,000 | - | การดำเนินการแล้วเสร็จ | การสัญจรมีความสะดวกปลอดภัยขึ้น | กองช่าง |
| 394 | โครงการก่อสร้างถนน คสล. ขอย 10/3 หมู่ 9 | เพื่อความสะดวกในการสัญจรของประชาชน | ก่อสร้างถนน คสล. ขอย 10/3 หมู่ 9 | - | - | - | - | 280,000 | - | การดำเนินการแล้วเสร็จ | การสัญจรมีความสะดวกปลอดภัยขึ้น | กองช่าง |
| 395 | โครงการก่อสร้างถนน คสล. ขอยข้างโรงบ่มไຍยา หมู่ 9 | เพื่อความสะดวกในการสัญจรของประชาชน | ก่อสร้างถนน คสล. ขอยข้างโรงบ่มไຍยา หมู่ 9 | - | - | - | - | 3,178,000 | - | การดำเนินการแล้วเสร็จ | การสัญจรมีความสะดวกปลอดภัยขึ้น | กองช่าง |

| ที่ | โครงการ | วัตถุประสงค์ | เป้าหมาย (ผลผลิตของโครงการ) | งบประมาณ | | | | | ตัวชี้วัด (KPI) | ผลที่คาดว่าจะได้รับ | หน่วยงานรับผิดชอบหลัก |
|-----|--|--|---|------------|------------|------------|------------|------------|-----------------------|----------------------------------|-----------------------|
| | | | | 2561 (บาท) | 2562 (บาท) | 2563 (บาท) | 2564 (บาท) | 2565 (บาท) | | | |
| 396 | โครงการก่อสร้างถนน คสล. ซอย 6 เชื่อม ซอย 7 หมู่ 9 | เพื่อความสะดวกในการสัญจรของประชาชน | ก่อสร้างถนน คสล. ซอย 6 เชื่อม ซอย 7 หมู่ 9 | - | - | - | - | 476,000 | การดำเนินการแล้วเสร็จ | การสัญจรมีความสะดวกปลอดภัยขึ้น | กองช่าง |
| 397 | โครงการก่อสร้างถนน คสล. ซอย 7 เชื่อม ซอย 8 หมู่ 9 | เพื่อความสะดวกในการสัญจรของประชาชน | ก่อสร้างถนน คสล. ซอย 7 เชื่อม ซอย 8 หมู่ 9 | - | - | - | 420,000 | - | การดำเนินการแล้วเสร็จ | การสัญจรมีความสะดวกปลอดภัยขึ้น | กองช่าง |
| 398 | โครงการก่อสร้างถนน คสล. ซอย 8 เชื่อม ซอย 9 หมู่ 9 | เพื่อความสะดวกในการสัญจรของประชาชน | ก่อสร้างถนน คสล. ซอย 8 เชื่อม ซอย 9 หมู่ 9 | - | - | - | - | 168,000 | การดำเนินการแล้วเสร็จ | การสัญจรมีความสะดวกปลอดภัยขึ้น | กองช่าง |
| 399 | โครงการก่อสร้างถนนลูกรัง ซอย 8 เชื่อม ซอย 9 หมู่ 9 | เพื่อความสะดวกในการสัญจรของประชาชน | ก่อสร้างถนนลูกรัง ซอย 8 เชื่อม ซอย 9 หมู่ 9 | - | - | - | 150,000 | - | การดำเนินการแล้วเสร็จ | การสัญจรมีความสะดวกปลอดภัยขึ้น | กองช่าง |
| 400 | โครงการวางท่อ คสล. พร้อมบ่อพักและถมดินหลังท่อ ซอย 2 หมู่ 9 | เพื่อแก้ไขปัญหาการระบายน้ำและป้องกันน้ำท่วมขัง | วางท่อ คสล. พร้อมบ่อพักและถมดินหลังท่อ ซอย 2 หมู่ 9 | - | - | - | 25,000 | - | การดำเนินการแล้วเสร็จ | การระบายน้ำบนถนนและมีความปลอดภัย | กองช่าง |
| 401 | โครงการก่อสร้างถนน คสล. รอบบริเวณหล่งน้ำลาด หมู่ 9 | เพื่อความสะดวกในการสัญจรของประชาชน | ก่อสร้างถนน คสล. รอบบริเวณหล่งน้ำลาด หมู่ 9 | - | - | - | 205,000 | - | การดำเนินการแล้วเสร็จ | การสัญจรมีความสะดวกปลอดภัยขึ้น | กองช่าง |
| 402 | โครงการก่อสร้างหลังคาอเนก ประสงค์ บริเวณศาลาประชาธิปไตย หมู่ 9 | เพื่อใช้ประโยชน์ของหมู่บ้าน | ก่อสร้างหลังคาอเนกประสงค์บริเวณศาลาประชาธิปไตย หมู่ 9 | - | - | - | 300,000 | - | การดำเนินการแล้วเสร็จ | ความสะดวกในการใช้สถานที่ | กองช่าง |
| 403 | โครงการปรับปรุงหลังคาอเนกประสงค์ บริเวณศาลาประชาธิปไตย หมู่ 9 | เพื่อใช้ประโยชน์ของหมู่บ้าน | ปรับปรุงหลังคาอเนกประสงค์บริเวณศาลาประชาธิปไตย หมู่ 9 | - | - | - | 300,000 | - | การดำเนินการแล้วเสร็จ | ความสะดวกในการใช้สถานที่ | กองช่าง |
| 404 | โครงการก่อสร้างเนินชะลอรถ หมู่ 9 | เพื่อความปลอดภัยในชีวิตและทรัพย์สิน | ก่อสร้างเนินชะลอรถ หมู่ 9 | - | - | - | - | 500,000 | การดำเนินการแล้วเสร็จ | การสัญจรมีความสะดวกปลอดภัยขึ้น | กองช่าง |

| ที่ | โครงการ | วัตถุประสงค์ | เป้าหมาย (ผลผลิตของโครงการ) | งบประมาณ | | | | | ตัวชี้วัด (KPI) | ผลที่คาดว่าจะได้รับ | หน่วยงานรับผิดชอบหลัก |
|-----|---|--|--|------------|------------|------------|------------|------------|-----------------------|----------------------------------|-----------------------|
| | | | | 2561 (บาท) | 2562 (บาท) | 2563 (บาท) | 2564 (บาท) | 2565 (บาท) | | | |
| 405 | โครงการปรับปรุงรางระบายน้ำและฝารางระบายน้ำ หมู่ 9 | เพื่อแก้ไขปัญหาน้ำท่วมขังในชุมชน | ปรับปรุงรางระบายน้ำและฝารางระบายน้ำ หมู่ 9 | - | - | - | - | 1,000,000 | การดำเนินการแล้วเสร็จ | การระบายน้ำบนถนนและมีความปลอดภัย | กองช่าง |
| 406 | โครงการปรับปรุงถนน คสล. หมู่ 9 | เพื่อความสะดวกในการสัญจรของประชาชน | ปรับปรุงถนน คสล. หมู่ 9 | - | - | - | - | 700,000 | การดำเนินการแล้วเสร็จ | การสัญจรมีความสะดวกปลอดภัยขึ้น | กองช่าง |
| 407 | โครงการก่อสร้างถนน คสล. แยกซอย 1 หมู่ 9 | เพื่อความสะดวกในการสัญจรของประชาชน | ก่อสร้างถนน คสล. แยกซอย 1 หมู่ 9 | - | - | - | - | 560,000 | การดำเนินการแล้วเสร็จ | การสัญจรมีความสะดวกปลอดภัยขึ้น | กองช่าง |
| 408 | โครงการขุดลอกลำเหมืองพื้นที่การเกษตร หมู่ 9 | เพื่อป้องกันเรื่องน้ำท่วมขังและแก้ไขปัญหาการขาดแคลนน้ำ | ขุดลอกลำเหมืองพื้นที่การเกษตร หมู่ 9 | - | - | - | - | 500,000 | การดำเนินการแล้วเสร็จ | การระบายน้ำ | กองช่าง |
| 409 | โครงการก่อสร้างตาด คสล. ลำเหมืองในเขตชุมชน หมู่ 9 | เพื่อแก้ไขปัญหาการระบายน้ำและป้องกันน้ำท่วมขัง | ก่อสร้างตาด คสล. ลำเหมืองในเขตชุมชน หมู่ 9 | - | - | - | - | 1,000,000 | การดำเนินการแล้วเสร็จ | การระบายน้ำ | กองช่าง |
| 410 | โครงการก่อสร้างลานอเนกประสงค์ฌาปนสถาน หมู่ 9 | เพื่อใช้ประโยชน์ของหมู่บ้าน | ก่อสร้างลานอเนกประสงค์ฌาปนสถาน หมู่ 9 | - | - | - | 1,000,000 | - | การดำเนินการแล้วเสร็จ | ความสะดวกในการใช้พื้นที่ | กองช่าง |
| 411 | โครงการก่อสร้างรั้วและประตูฌาปนสถาน หมู่ 9 | เพื่อใช้ประโยชน์ของหมู่บ้าน | ก่อสร้างรั้วและประตูฌาปนสถาน หมู่ 9 | - | - | - | 1,750,000 | - | การดำเนินการแล้วเสร็จ | ป้องกันอันตราย | กองช่าง |
| 412 | โครงการก่อสร้างห้องน้ำ – ส้วม ฌาปนสถาน หมู่ 9 | เพื่อให้ประชาชนได้มีห้องน้ำใช้อย่างเพียงพอ | ก่อสร้างห้องน้ำ – ส้วม ฌาปนสถาน หมู่ 9 | - | - | - | 500,000 | - | การดำเนินการแล้วเสร็จ | ประชาชนมีห้องน้ำเพียงพอ | กองช่าง |

| ที่ | โครงการ | วัตถุประสงค์ | เป้าหมาย (ผลผลิตของโครงการ) | งบประมาณ | | | | | ตัวชี้วัด (KPI) | ผลที่คาดว่าจะได้รับ | หน่วยงานรับผิดชอบหลัก |
|-----|---|---|--|------------|------------|------------|------------|------------|-----------------------|----------------------------------|-----------------------|
| | | | | 2561 (บาท) | 2562 (บาท) | 2563 (บาท) | 2564 (บาท) | 2565 (บาท) | | | |
| 413 | โครงการก่อสร้างท่อเหลี่ยม คสล. ข้ามลำห้วยแม่แฝง ซอยข้างโรงบ่ม ม.9 | เพื่อการระบายน้ำและการสัญจรของประชาชน | ก่อสร้างท่อเหลี่ยม คสล. ข้ามลำห้วยแม่แฝง ซอยข้างโรงบ่ม ม.9 | - | - | - | - | 500,000 | การดำเนินการแล้วเสร็จ | การระบายน้ำบนถนนและมีความปลอดภัย | กองช่าง |
| 414 | โครงการก่อสร้างหลังคาอเนกประสงค์ฌาปนสถาน หมู่ 9 | เพื่อใช้ประโยชน์ของหมู่บ้าน | ก่อสร้างหลังคาอเนกประสงค์ฌาปนสถาน หมู่ 9 | - | - | - | 300,000 | - | การดำเนินการแล้วเสร็จ | ความสะอาดในการใช้พื้นที่ | กองช่าง |
| 415 | โครงการก่อสร้างห้องเก็บของฌาปนสถาน หมู่ 9 | เพื่อใช้ประโยชน์ของหมู่บ้าน | ก่อสร้างห้องเก็บของฌาปนสถาน หมู่ 9 | - | - | - | 480,000 | - | การดำเนินการแล้วเสร็จ | พื้นที่เก็บอุปกรณ์ | กองช่าง |
| 416 | โครงการก่อสร้างซุ้มเฉลิมพระเกียรติ หมู่ 9 | เพื่อแสดงถึงความจงรักภักดี | ก่อสร้างซุ้มเฉลิมพระเกียรติ หมู่ 9 | - | - | - | 200,000 | - | การดำเนินการแล้วเสร็จ | แสดงถึงความจงรักภักดีของประชาชน | กองช่าง |
| 417 | โครงการถมหินคลุกเข้าพื้นที่การเกษตร ซอยข้างโรงบ่มไບยาสูบ หมู่ 9 | เพื่อความสะดวกในการสัญจรของประชาชน | ถมหินคลุกเข้าพื้นที่การเกษตร ซอยข้างโรงบ่มไບยาสูบ หมู่ 9 | - | - | - | 544,800 | - | การดำเนินการแล้วเสร็จ | การสัญจรมีความสะดวกปลอดภัยขึ้น | กองช่าง |
| 418 | โครงการปรับปรุงทัศนียภาพน้ำลัด หมู่ 9 | เพื่อให้เกิดความสวยงามและเพื่อความยั่งยืน | ปรับปรุงทัศนียภาพน้ำลัด หมู่ 9 | - | - | - | 500,000 | - | การดำเนินการแล้วเสร็จ | ประชาชนได้รับความปลอดภัย | กองช่าง |
| 419 | โครงการก่อสร้างถนนลูกรัง ซอย 6 เชื่อม ซอย 7 หมู่ 9 | เพื่อความสะดวกในการสัญจรของประชาชน | ก่อสร้างถนนลูกรัง ซอย 6 เชื่อม ซอย 7 หมู่ 9 | - | - | - | 170,000 | - | การดำเนินการแล้วเสร็จ | การสัญจรมีความสะดวกปลอดภัยขึ้น | กองช่าง |
| 420 | โครงการก่อสร้างถนนลูกรัง ซอย 7 เชื่อม ซอย 8 หมู่ 9 | เพื่อความสะดวกในการสัญจรของประชาชน | ก่อสร้างถนนลูกรัง ซอย 7 เชื่อม ซอย 8 หมู่ 9 | - | - | - | 150,000 | - | การดำเนินการแล้วเสร็จ | การสัญจรมีความสะดวกปลอดภัยขึ้น | กองช่าง |
| 421 | โครงการขยายผิวจราจร ซอย 2 หมู่ 9 เชื่อม ซอย 1 หมู่ 12 | เพื่อความสะดวกในการสัญจรของประชาชน | ขยายผิวจราจร ซอย 2 หมู่ 9 เชื่อม ซอย 1 หมู่ 12 | - | - | - | 56,000 | - | การดำเนินการแล้วเสร็จ | การสัญจรมีความสะดวกปลอดภัยขึ้น | กองช่าง |

| ที่ | โครงการ | วัตถุประสงค์ | เป้าหมาย (ผลผลิตของโครงการ) | งบประมาณ | | | | | ตัวชี้วัด (KPI) | ผลที่คาดว่าจะได้รับ | หน่วยงานรับผิดชอบหลัก | |
|-----|--|--|---|------------|------------|------------|------------|------------|-----------------|-----------------------|----------------------------------|---------|
| | | | | 2561 (บาท) | 2562 (บาท) | 2563 (บาท) | 2564 (บาท) | 2565 (บาท) | | | | |
| 422 | โครงการก่อสร้างระบบประปาหมู่บ้านตามแบบมาตรฐาน หมู่ 9 | เพื่อให้ประชาชนมีน้ำอุปโภคบริโภคที่เพียงพอ | ก่อสร้างระบบประปาหมู่บ้านตามแบบมาตรฐาน หมู่ 9 | - | - | - | 3,000,000 | - | - | การดำเนินการแล้วเสร็จ | มีน้ำอุปโภคบริโภคที่เพียงพอ | กองช่าง |
| 423 | โครงการถมดินคลองถนนในเขตชุมชน หมู่ 9 | เพื่อความสะดวกในการสัญจรของประชาชน | ถมดินคลองถนนในเขตชุมชน หมู่ 9 | - | - | - | 200,000 | - | - | การดำเนินการแล้วเสร็จ | การสัญจรมีความสะดวกปลอดภัยขึ้น | กองช่าง |
| 424 | โครงการขยายระบบส่งน้ำประปาหมู่บ้าน หมู่ 9 | เพื่อให้ประชาชนมีน้ำอุปโภคบริโภคที่เพียงพอ | ขยายระบบส่งน้ำประปาหมู่บ้าน หมู่ 9 | - | - | - | 1,000,000 | - | - | การดำเนินการแล้วเสร็จ | มีน้ำอุปโภคบริโภคที่เพียงพอ | กองช่าง |
| 425 | โครงการก่อสร้างรางระบายน้ำ คสล. (ทั้งสองข้าง) ศาลาประชาธิปไตย หมู่ 9 | เพื่อแก้ไขปัญหาน้ำท่วมขังในชุมชน | ก่อสร้างรางระบายน้ำ คสล. (ทั้งสองข้าง) ศาลาประชาธิปไตย หมู่ 9 | - | - | - | 175,000 | - | - | การดำเนินการแล้วเสร็จ | การระบายน้ำบนถนนและมีความปลอดภัย | กองช่าง |
| 426 | โครงการขุดลอกลำห้วยแม่ฝง ม.9 | เพื่อป้องกันเรื่องน้ำท่วมขังและแก้ไขปัญหาการ | ขุดลอกลำห้วยแม่ฝง ม.9 | - | - | - | - | 400,000 | - | การดำเนินการแล้วเสร็จ | เพื่อการระบายน้ำและป้องกันน้ำ | กองช่าง |
| 427 | โครงการก่อสร้างรางระบายน้ำ คสล. ซอย 4 หมู่ 9 | เพื่อแก้ไขปัญหา น้ำท่วมขังในชุมชน | ก่อสร้างรางระบายน้ำ คสล. ซอย 4 หมู่ 9 | - | - | - | - | 175,000 | - | การดำเนินการแล้วเสร็จ | การระบายน้ำบนถนนและมีความปลอดภัย | กองช่าง |
| 428 | โครงการก่อสร้างท่อเหลี่ยม คสล. ซอย 7 หมู่ 9 | แก้ไขปัญหาการคมนาคม | ก่อสร้างท่อเหลี่ยม คสล. ซอย 7 หมู่ 9 | - | - | - | 500,000 | - | - | การดำเนินการแล้วเสร็จ | การระบายน้ำบนถนนและมีความปลอดภัย | กองช่าง |
| 429 | โครงการก่อสร้างท่อเหลี่ยม คสล. ซอย 9 หมู่ 9 | แก้ไขปัญหาการคมนาคม | ก่อสร้างท่อเหลี่ยม คสล. ซอย 9 หมู่ 9 | - | - | - | 500,000 | - | - | การดำเนินการแล้วเสร็จ | การระบายน้ำบนถนนและมีความปลอดภัย | กองช่าง |

| ที่ | โครงการ | วัตถุประสงค์ | เป้าหมาย (ผลผลิตของโครงการ) | งบประมาณ | | | | | ตัวชี้วัด (KPI) | ผลที่คาดว่าจะได้รับ | หน่วยงานรับผิดชอบหลัก |
|-----|--|---|---|------------|------------|------------|------------|------------|-------------------------|--------------------------------|-----------------------|
| | | | | 2561 (บาท) | 2562 (บาท) | 2563 (บาท) | 2564 (บาท) | 2565 (บาท) | | | |
| 430 | โครงการปรับปรุงสะพานข้ามลำห้วยแม่ฝง (หลายฝง) หมู่ 9 | แก้ไขปัญหาการคมนาคม | ปรับปรุงสะพานข้ามลำห้วยแม่ฝง (หลายฝง) หมู่ 9 | - | - | - | 400,000 | - | - การดำเนินการแล้วเสร็จ | การสัญจรมีความสะดวกปลอดภัยขึ้น | กองช่าง |
| 431 | โครงการก่อสร้างถนน คสล. ขอยใหม่ หมู่ 9 เชื่อมหมู่ 12 (หลงน้ำลาด) | แก้ไขปัญหาการคมนาคม | ก่อสร้างถนน คสล. ขอยใหม่ หมู่ 9 เชื่อมหมู่ 12 (หลงน้ำลาด) | - | - | - | - | 2,080,000 | - การดำเนินการแล้วเสร็จ | การสัญจรมีความสะดวกปลอดภัยขึ้น | กองช่าง |
| 432 | โครงการขุดเจาะบ่อบาดาล หมู่ 9 | เพื่อให้ประชาชนมีน้ำใช้ในการอุปโภค บริโภค | ขุดเจาะบ่อบาดาล หมู่ 9 | - | - | - | - | 500,000 | - การดำเนินการแล้วเสร็จ | มีน้ำใช้ในการอุปโภค บริโภค | กองช่าง |
| 433 | โครงการขยายเขตระบบส่งน้ำประปาหมู่บ้าน หมู่ 9 (ฝั่งตะวันตก) | เพื่อให้ประชาชนมีน้ำใช้ในการอุปโภค บริโภค | ขยายเขตระบบส่งน้ำประปาหมู่บ้าน หมู่ 9 (ฝั่งตะวันตก) | - | - | - | 300,000 | - | - การดำเนินการแล้วเสร็จ | มีน้ำใช้ในการอุปโภค บริโภค | กองช่าง |
| 434 | โครงการขยายเขตระบบส่งน้ำประปาหมู่บ้าน หมู่ 9 (ฝั่งตะวันออก) | เพื่อให้ประชาชนมีน้ำใช้ในการอุปโภค บริโภค | ขยายเขตระบบส่งน้ำประปาหมู่บ้าน หมู่ 9 (ฝั่งตะวันออก) | - | - | - | 500,000 | - | - การดำเนินการแล้วเสร็จ | มีน้ำใช้ในการอุปโภค บริโภค | กองช่าง |
| 435 | โครงการขยายถนนรอบหลงน้ำลาด หมู่ที่ 9 | เพื่อการสัญจรของประชาชน | ขยายถนนรอบหลงน้ำลาด หมู่ที่ 9 | - | - | - | 500,000 | - | - การดำเนินการแล้วเสร็จ | การสัญจรมีความสะดวกปลอดภัยขึ้น | กองช่าง |
| 436 | โครงการระบบส่งน้ำฝายชะลอน้ำประตูน้ำ เปิด-ปิด เข้าพื้นที่การเกษตร สายแยกลำน้ำแม่ฝง หมู่ที่ 9 – หมู่ที่ 10 | เพื่อกักเก็บน้ำไว้ใช้ในการเกษตรและการอุปโภค | ระบบส่งน้ำฝายชะลอน้ำประตูน้ำ เปิด-ปิด เข้าพื้นที่การเกษตร สายแยกลำน้ำแม่ฝง หมู่ที่ 9 – หมู่ที่ 10 | - | - | - | 350,000 | - | - การดำเนินการแล้วเสร็จ | การระบายน้ำ | กองช่าง |

| ที่ | โครงการ | วัตถุประสงค์ | เป้าหมาย (ผลผลิตของโครงการ) | งบประมาณ | | | | | ตัวชี้วัด (KPI) | ผลที่คาดว่าจะได้รับ | หน่วยงานรับผิดชอบหลัก |
|-----|--|---|---|------------|------------|------------|------------|------------|-----------------------|---------------------------------|-----------------------|
| | | | | 2561 (บาท) | 2562 (บาท) | 2563 (บาท) | 2564 (บาท) | 2565 (บาท) | | | |
| 437 | โครงการก่อสร้างตลาด คสล. ลำเหมืองต้นดู หมู่ที่ 6 – หมู่ที่ 9 | เพื่อการสัญจรของประชาชน | ก่อสร้างตลาด คสล. ลำเหมืองต้นดู หมู่ที่ 6 – หมู่ที่ 9 | - | - | - | 350,000 | - | การดำเนินการแล้วเสร็จ | การสัญจรมีความสะดวกปลอดภัยขึ้น | กองช่าง |
| 438 | โครงการก่อสร้างทางเบี่ยงสายพหลโยธินใต้สะพานลำน้ำแม่ผิง หมู่ที่ 9 | เพื่อการสัญจรของประชาชน | ก่อสร้างทางเบี่ยงสายพหลโยธินใต้สะพานลำน้ำแม่ผิง หมู่ที่ 9 | - | - | - | - | 1,000,000 | การดำเนินการแล้วเสร็จ | การสัญจรมีความสะดวกปลอดภัยขึ้น | กองช่าง |
| 439 | โครงการก่อสร้างโรงเรียนฝึกปลอดภัยพิช หมู่ที่ 9 | เพื่อเป็นศูนย์เรียนรู้ | ก่อสร้างโรงเรียนฝึกปลอดภัยพิช หมู่ที่ 9 | - | - | - | 450,000 | - | การดำเนินการแล้วเสร็จ | สุขภาพของคนในชุมชน | กองช่าง |
| 440 | โครงการปรับปรุงห้องน้ำมาปนสถาน 1 หมู่ที่ 9 ต.ปากอคำ | มีความปลอดภัยถูกสุขลักษณะ | ปรับปรุงห้องน้ำมาปนสถาน 1 หมู่ที่ 9 ต.ปากอคำ | - | - | - | 50,000 | - | การดำเนินการแล้วเสร็จ | มีห้องน้ำที่ปลอดภัยถูกสุขลักษณะ | กองช่าง |
| 441 | โครงการปรับปรุงระบบแสงสว่างศาลาประชาธิปไตย หมู่ที่ 9 | เพื่อความสว่างในการใช้พื้นที่ | ปรับปรุงระบบแสงสว่างศาลาประชาธิปไตย หมู่ที่ 9 | - | - | - | 350,000 | - | การดำเนินการแล้วเสร็จ | ความปลอดภัยในการใช้สถานที่ | กองช่าง |
| 442 | โครงการขยายผิวจราจรซอย 2/1 (สองข้างทาง) หมู่ที่ 9 | เพื่อการสัญจรของประชาชน | ขยายผิวจราจรซอย 2/1 (สองข้างทาง) หมู่ที่ 9 | - | - | - | 400,000 | - | การดำเนินการแล้วเสร็จ | การสัญจรมีความสะดวกปลอดภัยขึ้น | กองช่าง |
| 443 | โครงการก่อสร้างฝายน้ำล้นบริเวณหล่งน้ำลาด หมู่ที่ 9 | เพื่อการชะลอน้ำ | ก่อสร้างฝายน้ำล้นบริเวณหล่งน้ำลาด หมู่ที่ 9 | - | - | - | 300,000 | - | การดำเนินการแล้วเสร็จ | ประชาชนมีน้ำใช้ | กองช่าง |
| 444 | โครงการก่อสร้างถนน คสล. ซอย 10 หมู่ 9 | เพื่อการคมนาคมที่ปลอดภัยของประชาชนในพื้นที่ | ก่อสร้างถนน คสล. ซอย 10 หมู่ 9 | - | - | - | 130,000 | - | การดำเนินการแล้วเสร็จ | การสัญจรมีความสะดวกปลอดภัยขึ้น | กองช่าง |

| ที่ | โครงการ | วัตถุประสงค์ | เป้าหมาย (ผลผลิตของโครงการ) | งบประมาณ | | | | | ตัวชี้วัด (KPI) | ผลที่คาดว่าจะได้รับ | หน่วยงานรับผิดชอบหลัก |
|-----|---|---|--|------------|------------|------------|------------|------------|-----------------------|--------------------------------|-----------------------|
| | | | | 2561 (บาท) | 2562 (บาท) | 2563 (บาท) | 2564 (บาท) | 2565 (บาท) | | | |
| 445 | โครงการก่อสร้างถนน คสล. ซอย 2/1 หมู่ 9 | เพื่อการคมนาคมที่ปลอดภัยของประชาชนในพื้นที่ | ก่อสร้างถนน คสล. ซอย 2/1 หมู่ 9 | - | - | - | - | 200,000 | การดำเนินการแล้วเสร็จ | การสัญจรมีความสะดวกปลอดภัยขึ้น | กองช่าง |
| 446 | โครงการก่อสร้างถนน คสล. พร้อมวางระบายน้ำซอย 4/1 หมู่ 9 | เพื่อการคมนาคมที่ปลอดภัยของประชาชนในพื้นที่ | ก่อสร้างถนน คสล. พร้อมวางระบายน้ำซอย 4/1 หมู่ 9 | - | - | - | - | 800,000 | การดำเนินการแล้วเสร็จ | การสัญจรมีความสะดวกปลอดภัยขึ้น | กองช่าง |
| 447 | โครงการก่อสร้างถนน คสล. พร้อมวางระบายน้ำซอย 10/2 หมู่ 9 | เพื่อการคมนาคมที่ปลอดภัยของประชาชนในพื้นที่ | ก่อสร้างถนน คสล. พร้อมวางระบายน้ำซอย 10/2 หมู่ 9 | - | - | - | - | 800,000 | การดำเนินการแล้วเสร็จ | การสัญจรมีความสะดวกปลอดภัยขึ้น | กองช่าง |
| 448 | โครงการก่อสร้างถนน คสล. ซ.2 หมู่ 9 | เพื่อความสะดวกในการสัญจรของประชาชน | ก่อสร้างถนน คสล. ซ.2 หมู่ 9 | - | - | - | 40,000 | - | การดำเนินการแล้วเสร็จ | การสัญจรมีความสะดวกปลอดภัยขึ้น | กองช่าง |
| 449 | โครงการก่อสร้างถนน คสล. พร้อมวางระบายน้ำ ซอย 10/2 หมู่ 9 | เพื่อความสะดวกในการสัญจรแก้ไขปัญหา น้ำท่วมขัง | ก่อสร้างถนน คสล. พร้อมวางระบายน้ำ ซอย 10/2 หมู่ 9 | - | - | - | 190,000 | - | การดำเนินการแล้วเสร็จ | การสัญจรมีความสะดวกปลอดภัยขึ้น | กองช่าง |
| 450 | โครงการปรับปรุงเตาเผาปูนสถาน 1 หมู่ 9 | เพื่อใช้ประโยชน์ของหมู่บ้าน | ปรับปรุงเตาเผาปูนสถาน 1 หมู่ 9 | - | - | - | 500,000 | - | การดำเนินการแล้วเสร็จ | ใช้ประโยชน์ของหมู่บ้าน | กองช่าง |
| 451 | โครงการก่อสร้างโรงเรียน หมู่ที่ 9 | เพื่อการใช้ในกิจกรรมของหมู่บ้าน | ก่อสร้างโรงเรียน หมู่ที่ 9 | - | - | - | - | 350,000 | การดำเนินการแล้วเสร็จ | ใช้ในกิจกรรมและงานต่างๆ | กองช่าง |
| 452 | โครงการก่อสร้างศาลาเนกประสงค์บริเวณฌาปนสถาน พร้อมล้อมรั้ว หมู่ที่ 9 | ใช้ในบริเวณฌาปนสถาน | ก่อสร้างศาลาเนกประสงค์บริเวณฌาปนสถาน พร้อมล้อมรั้ว หมู่ที่ 9 | - | - | - | 450,000 | - | การดำเนินการแล้วเสร็จ | ใช้ในบริเวณฌาปนสถาน | กองช่าง |

| ที่ | โครงการ | วัตถุประสงค์ | เป้าหมาย (ผลผลิตของโครงการ) | งบประมาณ | | | | | ตัวชี้วัด (KPI) | ผลที่คาดว่าจะได้รับ | หน่วยงานรับผิดชอบหลัก |
|-----|--|--|---|------------|------------|------------|------------|------------|-----------------------|-------------------------------------|-----------------------|
| | | | | 2561 (บาท) | 2562 (บาท) | 2563 (บาท) | 2564 (บาท) | 2565 (บาท) | | | |
| 453 | โครงการก่อสร้างตาด คสล. (ลำเหมืองต้นดู) หมู่ที่ 9 | เพื่อการระบายน้ำและกักเก็บน้ำ | ก่อสร้างตาด คสล. (ลำเหมืองต้นดู) หมู่ที่ 9 | - | - | - | 350,000 | - | การดำเนินการแล้วเสร็จ | การกักเก็บน้ำ | กองช่าง |
| 454 | โครงการก่อสร้างฝายน้ำล้น คสล. (ลำเหมืองต้นดู) หมู่ที่ 9 | เพื่อการกักเก็บน้ำ | ก่อสร้างฝายน้ำล้น คสล. (ลำเหมืองต้นดู) หมู่ที่ 9 | - | - | - | 400,000 | - | การดำเนินการแล้วเสร็จ | การระบายและกักเก็บน้ำดีขึ้น | กองช่าง |
| 455 | โครงการก่อสร้าง ตาด คสล. ซอย 7 หมู่ที่ 9 | เพื่อการระบายน้ำและกักเก็บน้ำ | ก่อสร้าง ตาด คสล. ซอย 7 หมู่ที่ 9 | - | - | - | 350,000 | - | การดำเนินการแล้วเสร็จ | การกักเก็บน้ำ | กองช่าง |
| 456 | โครงการก่อสร้างถนน คสล. ช.1/12 หมู่ที่ 10 ต.ปากอคำ อ.แม่ลาว จ. เชียงราย | เพื่อให้ประชาชนมีความปลอดภัยในการใช้ถนน | ก่อสร้างถนน คสล. ช.1/12 หมู่ที่ 10 ต.ปากอคำ อ.แม่ลาว จ.เชียงราย | - | - | - | - | 487,800 | การดำเนินการแล้วเสร็จ | การสัญจรมีความสะดวกปลอดภัยขึ้น | กองช่าง |
| 457 | โครงการก่อสร้างรางระบายน้ำ คสล. ซอย 10 หมู่ที่ 7 (ทิศตะวันตก) | เพื่อการระบายน้ำ | ก่อสร้างรางระบายน้ำ คสล. ซอย 10 หมู่ที่ 7 (ทิศตะวันตก) | - | - | - | 416,000 | - | การดำเนินการแล้วเสร็จ | การระบายน้ำบนถนนและมีความปลอดภัย | กองช่าง |
| 458 | โครงการก่อสร้างรางระบายน้ำพร้อมบ่อพัก คสล. ซอย 2/1 หมู่ 10 | เพื่อแก้ไขปัญหาหน้าท่วมขังในชุมชน | ก่อสร้างรางระบายน้ำพร้อมบ่อพัก คสล. ซอย 2/1 หมู่ 10 | - | - | - | - | 300,000 | การดำเนินการแล้วเสร็จ | การระบายน้ำบนถนนและมีความปลอดภัย | กองช่าง |
| 459 | โครงการก่อสร้างรางระบายน้ำ คสล. ซอยหลังกรีนวิง ซอย 2/1 ด้านซ้ายมือ หมู่ 10 | เพื่อแก้ไขปัญหาหน้าท่วมขังในชุมชน | ก่อสร้างรางระบายน้ำ คสล. ซอยหลังกรีนวิง ซอย 2/1 ด้านซ้ายมือ หมู่ 10 | - | - | - | - | 110,000 | การดำเนินการแล้วเสร็จ | การระบายน้ำบนถนนและมีความปลอดภัย | กองช่าง |
| 460 | โครงการขุดลอกลำเหมืองหน้า ร.ร.ถึงหน้าตลาดฝั่งตะวันตก หมู่ 10 | เพื่อป้องกันเรื่องน้ำท่วมขังและเสียหายจากการระบายน้ำ | ขุดลอกลำเหมืองหน้า ร.ร.ถึงหน้าตลาดฝั่งตะวันตก หมู่ 10 | - | - | - | - | 500,000 | การดำเนินการแล้วเสร็จ | ประชาชนได้รับความปลอดภัยในทรัพย์สิน | กองช่าง |

| ที่ | โครงการ | วัตถุประสงค์ | เป้าหมาย (ผลผลิตของโครงการ) | งบประมาณ | | | | | ตัวชี้วัด (KPI) | ผลที่คาดว่าจะได้รับ | หน่วยงานรับผิดชอบหลัก |
|-----|--|---|---|------------|------------|------------|------------|------------|-----------------------|----------------------------------|-----------------------|
| | | | | 2561 (บาท) | 2562 (บาท) | 2563 (บาท) | 2564 (บาท) | 2565 (บาท) | | | |
| 461 | โครงการวางท่อระบายน้ำ คสล.ซอยข้างโรงเรียนชุมชนบ้านป่าก่อคำ พร้อมบ่อพัก คสล. ม.10 | เพื่อป้องกันความเสียหายอันเกิดจากปัญหาอุทกภัย | วางท่อระบายน้ำ คสล. ซอยข้างโรงเรียนชุมชนบ้านป่าก่อคำ พร้อมบ่อพัก คสล. ม.10 | - | - | - | 50,000 | - | การดำเนินการแล้วเสร็จ | การระบายน้ำบนถนนและมีความปลอดภัย | กองช่าง |
| 462 | โครงการก่อสร้างรางระบายน้ำ คสล. ซอย 1/5 - 7 ม.10 | เพื่อแก้ไขปัญหาน้ำท่วมขังในชุมชน | ก่อสร้างรางระบายน้ำ คสล. ซอย 1/5 - 7 ม.10 | - | - | - | - | 110,000 | การดำเนินการแล้วเสร็จ | การระบายน้ำบนถนนและมีความปลอดภัย | กองช่าง |
| 463 | โครงการปรับปรุงทางเดินเท้า ซอย 3 หมู่ 10 | เพื่อใช้ประโยชน์ในการเดินทาง | ปรับปรุงทางเดินเท้า ซอย 3 หมู่ 10 | - | - | - | - | 140,000 | การดำเนินการแล้วเสร็จ | การสัญจรมีความสะดวกปลอดภัยขึ้น | กองช่าง |
| 464 | โครงการก่อสร้างรางระบายน้ำ คสล. ซอย 3/2 (ฝั่งตะวันตก) หมู่ 10 เชื่อม ซอย 7 หมู่ 8 | เพื่อแก้ไขปัญหาน้ำท่วมขังในชุมชน | ก่อสร้างรางระบายน้ำ คสล. ซอย 3/2 (ฝั่งตะวันตก) หมู่ 10 เชื่อม ซอย 7 หมู่ 8 | - | - | - | - | 225,000 | การดำเนินการแล้วเสร็จ | การระบายน้ำบนถนนและมีความปลอดภัย | กองช่าง |
| 465 | โครงการก่อสร้างรางระบายน้ำ คสล. ซอย 3/2 (ฝั่งตะวันออก) หมู่ 10 เชื่อม ซอย 7 หมู่ 8 | เพื่อแก้ไขปัญหาน้ำท่วมขังในชุมชน | ก่อสร้างรางระบายน้ำ คสล. ซอย 3/2 (ฝั่งตะวันออก) หมู่ 10 เชื่อม ซอย 7 หมู่ 8 | - | - | - | - | 225,000 | การดำเนินการแล้วเสร็จ | การระบายน้ำบนถนนและมีความปลอดภัย | กองช่าง |
| 466 | โครงการปรับภูมิทัศน์ ซอย 3 (ทั้งสองฝั่งถนน) หมู่ 10 | เพื่อการคมนาคมที่ปลอดภัยของประชาชนในพื้นที่ | ปรับภูมิทัศน์ ซอย 3 (ทั้งสองฝั่งถนน) หมู่ 10 | - | - | - | 50,000 | - | การดำเนินการแล้วเสร็จ | การสัญจรมีความสะดวกปลอดภัยขึ้น | กองช่าง |

| ที่ | โครงการ | วัตถุประสงค์ | เป้าหมาย (ผลผลิตของโครงการ) | งบประมาณ | | | | | ตัวชี้วัด (KPI) | ผลที่คาดว่าจะได้รับ | หน่วยงานรับผิดชอบหลัก |
|-----|---|---|--|------------|------------|------------|------------|------------|-----------------------|----------------------------------|-----------------------|
| | | | | 2561 (บาท) | 2562 (บาท) | 2563 (บาท) | 2564 (บาท) | 2565 (บาท) | | | |
| 467 | โครงการวางท่อ คสล. พร้อมบ่อพัก และถมดินหลังท่อ ขอย้างโรงเรียนชุมชนบ้านป่าก่อดำ ม.10 | เพื่อแก้ไขปัญหา การระบายน้ำและป้องกันน้ำท่วมขัง | วางท่อ คสล. พร้อมบ่อพัก และถมดินหลังท่อ ขอย้างโรงเรียนชุมชนบ้านป่าก่อดำ ม.10 | - | - | - | 850,000 | - | การดำเนินการแล้วเสร็จ | การระบายน้ำบนถนนและมีความปลอดภัย | กองช่าง |
| 468 | โครงการก่อสร้างถนน คสล. ขอย้างโรงเรียนชุมชนบ้านป่าก่อดำ ม.10 | เพื่อความสะดวกในการสัญจรของประชาชน | ก่อสร้างถนน คสล. ขอย้างโรงเรียนชุมชนบ้านป่าก่อดำ ม.10 | - | - | - | - | 300,000 | การดำเนินการแล้วเสร็จ | การสัญจรมีความสะดวกปลอดภัยขึ้น | กองช่าง |
| 469 | โครงการก่อสร้างรางระบายน้ำ คสล. ขอย 1/1 หมู่ 10 (ฝั่งตะวันตก) | เพื่อแก้ไขปัญหา น้ำท่วมขังในชุมชน | ก่อสร้างรางระบายน้ำ คสล. ขอย 1/1 หมู่ 10 (ฝั่งตะวันตก) | - | - | - | 225,000 | - | การดำเนินการแล้วเสร็จ | การระบายน้ำบนถนนและมีความปลอดภัย | กองช่าง |
| 470 | โครงการก่อสร้างถนน คสล. ขอย 1/5 หมู่ 10 | เพื่อความสะดวกในการสัญจรของประชาชน | ก่อสร้างถนน คสล. ขอย 1/5 หมู่ 10 | - | - | - | 85,000 | - | การดำเนินการแล้วเสร็จ | การสัญจรมีความสะดวกปลอดภัยขึ้น | กองช่าง |
| 471 | โครงการก่อสร้างรางระบายน้ำ คสล. ขอย 1/9 หมู่ 10 (ทั้งสองฝั่ง) | เพื่อแก้ไขปัญหา น้ำท่วมขังในชุมชน | ก่อสร้างรางระบายน้ำ คสล. ขอย 1/9 หมู่ 10 (ทั้งสองฝั่ง) | - | - | - | - | 1,925,000 | การดำเนินการแล้วเสร็จ | การระบายน้ำบนถนนและมีความปลอดภัย | กองช่าง |
| 472 | โครงการวางท่อ คสล. พร้อมบ่อพัก และถมดินหลังท่อ ขอย้างโรงพยาบาลส่งเสริมสุขภาพตำบลป่าก่อดำ (ทั้งสองฝั่ง) ม.10 | เพื่อแก้ไขปัญหา การระบายน้ำและป้องกันน้ำท่วมขัง | วางท่อ คสล. พร้อมบ่อพัก และถมดินหลังท่อ ขอย้างโรงพยาบาลส่งเสริมสุขภาพตำบลป่าก่อดำ (ทั้งสองฝั่ง) ม.10 | - | - | - | - | 2,250,000 | การดำเนินการแล้วเสร็จ | การระบายน้ำบนถนนและมีความปลอดภัย | กองช่าง |

| ที่ | โครงการ | วัตถุประสงค์ | เป้าหมาย (ผลผลิตของโครงการ) | งบประมาณ | | | | | ตัวชี้วัด (KPI) | ผลที่คาดว่าจะได้รับ | หน่วยงานรับผิดชอบหลัก |
|-----|---|--|--|------------|------------|------------|------------|------------|-----------------------|------------------------------------|-----------------------|
| | | | | 2561 (บาท) | 2562 (บาท) | 2563 (บาท) | 2564 (บาท) | 2565 (บาท) | | | |
| 473 | โครงการรื้อถอนอาคารอ่านหนังสือพิมพ์ประจำหมู่บ้าน หมู่ 10 | เพื่อความสะดวกในการสัญจรของประชาชน | รื้อถอนอาคารอ่านหนังสือพิมพ์ประจำหมู่บ้าน หมู่ 10 | - | - | - | 50,000 | - | การดำเนินการแล้วเสร็จ | การเดินทางปลอดภัยและรวดเร็วขึ้น | กองช่าง |
| 474 | โครงการขยายระบบส่งน้ำประปาหมู่บ้าน หมู่ 10 | เพื่อให้ประชาชนมีน้ำอุปโภคบริโภคที่เพียงพอ | ขยายระบบส่งน้ำประปาหมู่บ้าน หมู่ 10 | - | - | - | - | 700,000 | การดำเนินการแล้วเสร็จ | ประชาชนมีน้ำอุปโภคบริโภคที่เพียงพอ | กองช่าง |
| 475 | โครงการก่อสร้างถนน คสล. แยก ซอย 4 หมู่ที่ 10 | เพื่อความสะดวกในการสัญจรของประชาชน | ก่อสร้างถนน คสล. แยก ซอย 4 หมู่ที่ 10 | - | - | - | - | 105,000 | การดำเนินการแล้วเสร็จ | การสัญจรมีความสะดวกปลอดภัยขึ้น | กองช่าง |
| 476 | โครงการปรับปรุงถนน คสล. ภายในชุมชนหมู่ 10 | เพื่อความสะดวกในการสัญจรของประชาชน | ปรับปรุงถนน คสล. ภายในชุมชนหมู่ 10 | - | - | - | 700,000 | 700,000 | การดำเนินการแล้วเสร็จ | การสัญจรมีความสะดวกปลอดภัยขึ้น | กองช่าง |
| 477 | โครงการปรับปรุงรางระบายน้ำพร้อมฝาปิดรางระบายน้ำในชุมชนหมู่ 10 | เพื่อแก้ไขปัญหาหน้าท่วมขังในชุมชน | ปรับปรุงรางระบายน้ำพร้อมฝาปิดรางระบายน้ำในชุมชนหมู่ 10 | - | - | - | - | 1,000,000 | การดำเนินการแล้วเสร็จ | การระบายน้ำบนถนนและมีความปลอดภัย | กองช่าง |
| 478 | โครงการก่อสร้างถังกักเก็บน้ำระบบประปาหมู่บ้าน หมู่ 10 | เพื่อให้ประชาชนมีน้ำอุปโภคบริโภคที่เพียงพอ | ก่อสร้างถังกักเก็บน้ำระบบประปาหมู่บ้าน หมู่ 10 | - | - | - | - | 500,000 | การดำเนินการแล้วเสร็จ | ประชาชนมีน้ำอุปโภคบริโภคที่เพียงพอ | กองช่าง |
| 479 | โครงการปรับปรุงรางระบายน้ำพร้อมฝาปิดรางระบายน้ำ ซอย 1/3 หมู่ 10 (ทั้งสองฝั่ง) | เพื่อแก้ไขปัญหาหน้าท่วมขังในชุมชน | ปรับปรุงรางระบายน้ำพร้อมฝาปิดรางระบายน้ำ ซอย 1/3 หมู่ 10 (ทั้งสองฝั่ง) | - | - | - | - | 110,000 | การดำเนินการแล้วเสร็จ | การระบายน้ำบนถนนและมีความปลอดภัย | กองช่าง |

| ที่ | โครงการ | วัตถุประสงค์ | เป้าหมาย (ผลผลิตของโครงการ) | งบประมาณ | | | | | ตัวชี้วัด (KPI) | ผลที่คาดว่าจะได้รับ | หน่วยงานรับผิดชอบหลัก |
|-----|--|---|---|------------|------------|------------|------------|------------|-----------------------|----------------------------------|-----------------------|
| | | | | 2561 (บาท) | 2562 (บาท) | 2563 (บาท) | 2564 (บาท) | 2565 (บาท) | | | |
| 480 | โครงการวางท่อ คสล. พร้อมบ่อพัก และถมดินหลังท่อ ซอย1/12 (ฮ้องแอ) ม.10 | เพื่อแก้ไขปัญหา การระบายน้ำและป้องกันน้ำท่วมขัง | วางท่อ คสล. พร้อมบ่อพัก และถมดินหลังท่อ ซอย 1/12 (ฮ้องแอ) ม.10 | - | - | - | - | 2,200,000 | การดำเนินการแล้วเสร็จ | การระบายน้ำบนถนนและมีความปลอดภัย | กองช่าง |
| 481 | โครงการก่อสร้างรางระบายน้ำ คสล. ซอย 2/1 หมู่ 10 (ฝั่งตะวันออก) กว้าง 0.30 ม. | เพื่อแก้ไขปัญหา น้ำท่วมขังในชุมชน | ก่อสร้างรางระบายน้ำ คสล. ซอย 2/1 หมู่ 10 (ฝั่งตะวันออก) กว้าง 0.30 ม. | - | - | - | - | 125,000 | การดำเนินการแล้วเสร็จ | การระบายน้ำบนถนนและมีความปลอดภัย | กองช่าง |
| 482 | โครงการวางท่อลอด คสล. ข้ามถนน ซอย 1 บริเวณจุดรอยต่อ หมู่ 10 และ หมู่ 7 | เพื่อแก้ไขปัญหา การระบายน้ำและป้องกันน้ำท่วมขัง | วางท่อลอด คสล. ข้ามถนน ซอย 1 บริเวณจุดรอยต่อ หมู่ 10 และ หมู่ 7 | - | - | - | 50,000 | - | การดำเนินการแล้วเสร็จ | การระบายน้ำบนถนนและมีความปลอดภัย | กองช่าง |
| 483 | โครงการก่อสร้างรางระบายน้ำ คสล. ซอย 1/11 เชื่อม ซอย 1/2 หมู่ 10 (ฝั่ง | เพื่อแก้ไขปัญหา น้ำท่วมขังในชุมชน | ก่อสร้างรางระบายน้ำ คสล. ซอย 1/11 เชื่อม ซอย | - | - | - | 387,500 | - | การดำเนินการแล้วเสร็จ | การระบายน้ำบนถนนและมีความ | กองช่าง |
| 484 | โครงการถมหินคลุกถนนแยก ซอย 4 หมู่ 10 | เพื่อความสะดวกในการสัญจรของประชาชน | ถมหินคลุกถนนแยก ซอย 4 หมู่ 10 | - | - | - | 20,000 | - | การดำเนินการแล้วเสร็จ | การสัญจรมีความสะดวกปลอดภัยขึ้น | กองช่าง |
| 485 | โครงการก่อสร้างรางระบายน้ำ คสล. ซอย 2/2 หมู่ 10 (ทั้งสองฝั่ง) | เพื่อแก้ไขปัญหา น้ำท่วมขังในชุมชน | ก่อสร้างรางระบายน้ำ คสล. ซอย 2/2 หมู่ 10 (ทั้งสองฝั่ง) | - | - | - | 325,000 | - | การดำเนินการแล้วเสร็จ | การระบายน้ำบนถนนและมีความปลอดภัย | กองช่าง |
| 486 | โครงการก่อสร้างรางระบายน้ำ คสล. ซอย 1/8 หมู่ 10 (ฝั่งตะวันตก) | เพื่อแก้ไขปัญหา น้ำท่วมขังในชุมชน | ก่อสร้างรางระบายน้ำ คสล. ซอย 1/8 หมู่ 10 (ฝั่งตะวันตก) | - | - | - | - | 450,000 | การดำเนินการแล้วเสร็จ | การระบายน้ำบนถนนและมีความปลอดภัย | กองช่าง |

| ที่ | โครงการ | วัตถุประสงค์ | เป้าหมาย (ผลผลิตของโครงการ) | งบประมาณ | | | | | ตัวชี้วัด (KPI) | ผลที่คาดว่าจะได้รับ | หน่วยงานรับผิดชอบหลัก |
|-----|---|--|--|------------|------------|------------|------------|------------|-----------------------|--------------------------------------|-----------------------|
| | | | | 2561 (บาท) | 2562 (บาท) | 2563 (บาท) | 2564 (บาท) | 2565 (บาท) | | | |
| 487 | โครงการปรับปรุงทัศนทางเดินเท้า ซอย 1 หมู่ 10 | เพื่อการคมนาคมที่ปลอดภัยของประชาชนในพื้นที่ | ปรับปรุงทัศนทางเดินเท้า ซอย 1 หมู่ 10 | - | - | - | 1,000,000 | - | การดำเนินการแล้วเสร็จ | การสัญจรมีความสะดวกปลอดภัยขึ้น | กองช่าง |
| 488 | โครงการก่อสร้างถนน คสล. แยกซอย 1/12 (ทางเข้าเสื่อบ้าน) หมู่ 10 | เพื่อความสะดวกในการสัญจรของประชาชน | ก่อสร้างถนน คสล. แยกซอย 1/12 (ทางเข้าเสื่อบ้าน) หมู่ 10 | - | - | - | 350,000 | - | การดำเนินการแล้วเสร็จ | การสัญจรมีความสะดวกปลอดภัยขึ้น | กองช่าง |
| 489 | โครงการขุดลอกลำเหมืองสาธารณะภายในเขต หมู่ 10 | เพื่อป้องกันเรื่องน้ำท่วมขังและแก้ไขปัญหาการขาดแคลนน้ำ | ขุดลอกลำเหมืองสาธารณะภายในเขต หมู่ 10 | - | - | - | - | 100,000 | การดำเนินการแล้วเสร็จ | เพื่อการระบายน้ำและป้องกันน้ำท่วมขัง | กองช่าง |
| 490 | โครงการถมดินคูลูกทางเข้าพื้นที่การเกษตรในเขต หมู่ 10 | เพื่อความสะดวกในการสัญจรของประชาชน | ถมดินคูลูกทางเข้าพื้นที่การเกษตรในเขต หมู่ 10 | - | - | - | 200,000 | - | การดำเนินการแล้วเสร็จ | การสัญจรมีความสะดวกปลอดภัยขึ้น | กองช่าง |
| 491 | โครงการรื้อศาลาที่อ่านหนังสือพิมพ์ หมู่ที่ 10 | เพื่อใช้ประโยชน์ในการเดินทาง | รื้อศาลาที่อ่านหนังสือพิมพ์ หมู่ที่ 10 | - | - | - | 50,000 | - | การดำเนินการแล้วเสร็จ | การเดินทางปลอดภัยและรวดเร็วขึ้น | กองช่าง |
| 492 | โครงการก่อสร้างรางระบายน้ำ คสล. ซอย 7/2 (ฝั่งทิศใต้) เชื่อมซอย 3/3 หมู่ 10 | เพื่อแก้ไขปัญหาน้ำท่วมขังในชุมชน | ก่อสร้างรางระบายน้ำ คสล. ซอย 7/2 (ฝั่งทิศใต้) เชื่อมซอย 3/3 หมู่ 10 | - | - | - | 330,000 | - | การดำเนินการแล้วเสร็จ | การระบายน้ำบนถนนและมีความปลอดภัย | กองช่าง |
| 493 | โครงการก่อสร้างรางระบายน้ำ คสล. ซอย 7/2 (ฝั่งทิศเหนือ) ม.8เชื่อมซอย 3/2 หมู่ 10 | เพื่อแก้ไขปัญหาน้ำท่วมขังในชุมชน | ก่อสร้างรางระบายน้ำ คสล. ซอย 7/2 (ฝั่งทิศเหนือ) ม.8เชื่อมซอย 3/2 หมู่ 10 | - | - | - | - | 90,000 | การดำเนินการแล้วเสร็จ | การระบายน้ำบนถนนและมีความปลอดภัย | กองช่าง |

| ที่ | โครงการ | วัตถุประสงค์ | เป้าหมาย (ผลผลิตของโครงการ) | งบประมาณ | | | | | ตัวชี้วัด (KPI) | ผลที่คาดว่าจะได้รับ | หน่วยงานรับผิดชอบหลัก |
|-----|---|---|--|------------|------------|------------|------------|------------|-----------------------|----------------------------------|-----------------------|
| | | | | 2561 (บาท) | 2562 (บาท) | 2563 (บาท) | 2564 (บาท) | 2565 (บาท) | | | |
| 494 | โครงการขุดเจาะบ่อบาดาล หมู่ 10 | เพื่อให้ประชาชนมีน้ำใช้ในการอุปโภค บริโภค | ขุดเจาะบ่อบาดาล หมู่ 10 | - | - | - | - | 500,000 | การดำเนินการแล้วเสร็จ | มีน้ำใช้ในการอุปโภคบริโภค | กองช่าง |
| 495 | โครงการปรับปรุงระบบประปาหมู่บ้าน หมู่ 10 | เพื่อให้ประชาชนมีน้ำใช้ในการอุปโภค บริโภค | ปรับปรุงระบบประปาหมู่บ้าน หมู่ 10 | - | - | - | - | 500,000 | การดำเนินการแล้วเสร็จ | มีน้ำใช้ในการอุปโภคบริโภค | กองช่าง |
| 496 | โครงการขยายเขตระบบประปาหมู่บ้าน หมู่ 10 (ฝั่งตะวันออก) | เพื่อให้ประชาชนมีน้ำใช้ในการอุปโภค บริโภค | ขยายเขตระบบประปาหมู่บ้าน หมู่ 10 (ฝั่งตะวันออก) | - | - | - | - | 300,000 | การดำเนินการแล้วเสร็จ | มีน้ำใช้ในการอุปโภคบริโภค | กองช่าง |
| 497 | โครงการก่อสร้างรางระบายน้ำ หมู่ที่ 10 ซอย 4 ซ้างบริษัทสินธานี | เพื่อการระบายน้ำ | ก่อสร้างรางระบายน้ำ หมู่ที่ 10 ซอย 4 ซ้างบริษัทสินธานี | - | - | - | 62,000 | - | การดำเนินการแล้วเสร็จ | การระบายน้ำบนถนนและมีความปลอดภัย | กองช่าง |
| 498 | โครงการก่อสร้างรางระบายน้ำ หมู่ที่ 10 ซอย 1/2 | เพื่อการระบายน้ำ | ก่อสร้างรางระบายน้ำ หมู่ที่ 10 ซอย 1/2 | - | - | - | 135,000 | - | การดำเนินการแล้วเสร็จ | การระบายน้ำบนถนนและมีความปลอดภัย | กองช่าง |
| 499 | โครงการก่อสร้างรางระบายน้ำ หมู่ที่ 10 ซอย 1/8 | เพื่อการระบายน้ำ | ก่อสร้างรางระบายน้ำ หมู่ที่ 10 ซอย 1/8 | - | - | - | 150,000 | - | การดำเนินการแล้วเสร็จ | การระบายน้ำบนถนนและมีความปลอดภัย | กองช่าง |
| 500 | โครงการก่อสร้างรางระบายน้ำ หมู่ที่ 10 ซอย 1/10 | เพื่อการระบายน้ำ | ก่อสร้างรางระบายน้ำ หมู่ที่ 10 ซอย 1/10 | - | - | - | - | 500,000 | การดำเนินการแล้วเสร็จ | การระบายน้ำบนถนนและมีความปลอดภัย | กองช่าง |
| 501 | โครงการก่อสร้างรางระบายน้ำ หมู่ที่ 10 ซอย 1/12 | เพื่อการระบายน้ำ | ก่อสร้างรางระบายน้ำ หมู่ที่ 10 ซอย 1/12 | - | - | - | - | 350,000 | การดำเนินการแล้วเสร็จ | การระบายน้ำบนถนนและมีความปลอดภัย | กองช่าง |

| ที่ | โครงการ | วัตถุประสงค์ | เป้าหมาย (ผลผลิตของโครงการ) | งบประมาณ | | | | | ตัวชี้วัด (KPI) | ผลที่คาดว่าจะได้รับ | หน่วยงานรับผิดชอบหลัก |
|-----|--|---|---|------------|------------|------------|------------|------------|-----------------------|----------------------------------|-----------------------|
| | | | | 2561 (บาท) | 2562 (บาท) | 2563 (บาท) | 2564 (บาท) | 2565 (บาท) | | | |
| 502 | โครงการก่อสร้างรางระบายน้ำ หมู่ที่ 10 ซอย 1/11 เชื่อมซอย 1/12 | เพื่อการระบายน้ำ | ก่อสร้างรางระบายน้ำ หมู่ที่ 10 ซอย 1/11 เชื่อมซอย 1/12 | - | - | - | 460,000 | - | การดำเนินการแล้วเสร็จ | การระบายน้ำบนถนนและมีความปลอดภัย | กองช่าง |
| 503 | โครงการวางท่อ คสล. หมู่ที่ 10 ถนนข้าง รพ.สต. | เพื่อการระบายน้ำ | วางท่อ คสล. หมู่ที่ 10 ถนนข้าง รพ.สต. | - | - | - | - | 3,300,000 | การดำเนินการแล้วเสร็จ | การระบายน้ำบนถนนและมีความปลอดภัย | กองช่าง |
| 504 | โครงการก่อสร้างทางเชื่อม คสล. หมู่ที่ 10 กับถนนพหลโยธิน ทุกซอย | เพื่อการคมนาคม | ก่อสร้างทางเชื่อม คสล. หมู่ที่ 10 กับถนนพหลโยธิน ทุกซอย | - | - | - | - | 200,000 | การดำเนินการแล้วเสร็จ | การสัญจรมีความสะดวกปลอดภัยขึ้น | กองช่าง |
| 505 | โครงการขุดเจาะบ่อบาดาล หมู่ 10 | เพื่อให้ประชาชนมีน้ำใช้ในการอุปโภค บริโภค | ขุดเจาะบ่อบาดาล หมู่ 10 | - | - | - | - | 500,000 | การดำเนินการแล้วเสร็จ | มีน้ำใช้ในการอุปโภคบริโภค | กองช่าง |
| 506 | โครงการปรับปรุงระบบประปาหมู่บ้าน หมู่ 10 | เพื่อให้ประชาชนมีน้ำใช้ในการอุปโภค บริโภค | ปรับปรุงระบบประปาหมู่บ้าน หมู่ 10 | - | - | - | - | 500,000 | การดำเนินการแล้วเสร็จ | มีน้ำใช้ในการอุปโภคบริโภค | กองช่าง |
| 507 | โครงการขยายเขตระบบประปาหมู่บ้าน หมู่ 10 (ฝั่งตะวันออก) | เพื่อให้ประชาชนมีน้ำใช้ในการอุปโภค บริโภค | ขยายเขตระบบประปาหมู่บ้าน หมู่ 10 (ฝั่งตะวันออก) | - | - | - | 300,000 | - | การดำเนินการแล้วเสร็จ | มีน้ำใช้ในการอุปโภคบริโภค | กองช่าง |
| 508 | โครงการก่อสร้างรางระบายน้ำ หมู่ที่ 10 ซอย 4 ข้างบริษัทสินธานี | เพื่อการระบายน้ำ | ก่อสร้างรางระบายน้ำ หมู่ที่ 10 ซอย 4 ข้างบริษัทสินธานี | - | - | - | - | 62,000 | การดำเนินการแล้วเสร็จ | การระบายน้ำบนถนนและมีความปลอดภัย | กองช่าง |
| 509 | โครงการก่อสร้างรางระบายน้ำ หมู่ที่ 10 ซอย 1/2 | เพื่อการระบายน้ำ | ก่อสร้างรางระบายน้ำ หมู่ที่ 10 ซอย 1/2 | - | - | - | 135,000 | - | การดำเนินการแล้วเสร็จ | การระบายน้ำบนถนนและมีความปลอดภัย | กองช่าง |

| ที่ | โครงการ | วัตถุประสงค์ | เป้าหมาย (ผลผลิตของโครงการ) | งบประมาณ | | | | | ตัวชี้วัด (KPI) | ผลที่คาดว่าจะได้รับ | หน่วยงานรับผิดชอบหลัก |
|-----|---|-----------------------------|--|------------|------------|------------|------------|------------|-------------------------|----------------------------------|-----------------------|
| | | | | 2561 (บาท) | 2562 (บาท) | 2563 (บาท) | 2564 (บาท) | 2565 (บาท) | | | |
| 510 | โครงการก่อสร้างรางระบายน้ำ หมู่ที่ 10 ซอย 1/8 | เพื่อการระบายน้ำ | ก่อสร้างรางระบายน้ำ หมู่ที่ 10 ซอย 1/8 | - | - | - | - | 150,000 | - การดำเนินการแล้วเสร็จ | การระบายน้ำบนถนนและมีความปลอดภัย | กองช่าง |
| 511 | โครงการก่อสร้างรางระบายน้ำ หมู่ที่ 10 ซอย 1/10 | เพื่อการระบายน้ำ | ก่อสร้างรางระบายน้ำ หมู่ที่ 10 ซอย 1/10 | - | - | - | 500,000 | - | - การดำเนินการแล้วเสร็จ | การระบายน้ำบนถนนและมีความปลอดภัย | กองช่าง |
| 512 | โครงการก่อสร้างรางระบายน้ำ หมู่ที่ 10 ซอย 1/12 | เพื่อการระบายน้ำ | ก่อสร้างรางระบายน้ำ หมู่ที่ 10 ซอย 1/12 | - | - | - | 350,000 | - | - การดำเนินการแล้วเสร็จ | การระบายน้ำบนถนนและมีความปลอดภัย | กองช่าง |
| 513 | โครงการก่อสร้างรางระบายน้ำ หมู่ที่ 10 ซอย 1/11 เชื่อมซอย 1/12 | เพื่อการระบายน้ำ | ก่อสร้างรางระบายน้ำ หมู่ที่ 10 ซอย 1/11 เชื่อมซอย 1/12 | - | - | - | 460,000 | - | - การดำเนินการแล้วเสร็จ | การระบายน้ำบนถนนและมีความปลอดภัย | กองช่าง |
| 514 | โครงการวางท่อ คสล. หมู่ที่ 10 ถนนข้าง รพ.สต. | เพื่อการระบายน้ำ | วางท่อ คสล. หมู่ที่ 10 ถนนข้าง รพ.สต. | - | - | - | 3,300,000 | - | - การดำเนินการแล้วเสร็จ | การระบายน้ำบนถนนและมีความปลอดภัย | กองช่าง |
| 515 | โครงการก่อสร้างหลังคาครอบหอสื่อ บ้านพร้อมเตลาน และสร้างห้องน้ำ หมู่ที่ 10 | เพื่อการใช้บริการของประชาชน | ก่อสร้างหลังคาครอบหอสื่อบ้าน พร้อมเตลาน และสร้างห้องน้ำ หมู่ที่ 10 | - | - | - | 500,000 | - | - การดำเนินการแล้วเสร็จ | การใช้บริการของประชาชน | กองช่าง |
| 516 | โครงการก่อสร้างทางเชื่อม คสล. หมู่ที่ 10 กับถนนพหลโยธิน ทุกซอย | เพื่อการคมนาคม | ก่อสร้างทางเชื่อม คสล. หมู่ที่ 10 กับถนนพหลโยธิน ทุกซอย | - | - | - | 200,000 | - | - การดำเนินการแล้วเสร็จ | การสัญจรมีความสะดวกปลอดภัยขึ้น | กองช่าง |

| ที่ | โครงการ | วัตถุประสงค์ | เป้าหมาย (ผลผลิตของโครงการ) | งบประมาณ | | | | | ตัวชี้วัด (KPI) | ผลที่คาดว่าจะได้รับ | หน่วยงานรับผิดชอบหลัก |
|-----|---|--------------------------------|--|------------|------------|------------|------------|------------|-------------------------|----------------------------------|-----------------------|
| | | | | 2561 (บาท) | 2562 (บาท) | 2563 (บาท) | 2564 (บาท) | 2565 (บาท) | | | |
| 517 | โครงการขยายเขตประปาหมู่บ้าน (ฝั่งตะวันออก) หมู่ที่ 10 | เพื่อการอุปโภคบริโภคของประชาชน | ขยายเขตประปาหมู่บ้าน (ฝั่งตะวันออก) หมู่ที่ 10 | - | - | - | 500,000 | - | - การดำเนินการแล้วเสร็จ | มีน้ำในการอุปโภคบริโภค | กองช่าง |
| 518 | โครงการก่อสร้างถนน คสล. ขอย หน้าบ้านนายวิมล ศรีบุญ หมู่ที่ 10 | เพื่อการสัญจรของประชาชน | ก่อสร้างถนน คสล. ขอย หน้าบ้านนายวิมล ศรีบุญ หมู่ที่ 10 | - | - | - | 300,000 | - | - การดำเนินการแล้วเสร็จ | การสัญจรมีความสะดวกปลอดภัยขึ้น | กองช่าง |
| 519 | โครงการก่อสร้างรางระบายน้ำ ขอย 3 หมู่ที่ 10 | เพื่อการระบายน้ำบนถนน | ก่อสร้างรางระบายน้ำ ขอย 3 หมู่ที่ 10 | - | - | - | 500,000 | - | - การดำเนินการแล้วเสร็จ | การระบายน้ำบนถนนและมีความปลอดภัย | กองช่าง |
| 520 | โครงการขยายระบบประปา ขอย 1/9 , ขอย 1/6 หมู่ที่ 10 | เพื่อการอุปโภคบริโภคของประชาชน | ขยายระบบประปา ขอย 1/9 , ขอย 1/6 หมู่ที่ 10 | - | - | - | 400,000 | - | - การดำเนินการแล้วเสร็จ | น้ำในการอุปโภคบริโภค | กองช่าง |
| 521 | โครงการก่อสร้างรางระบายน้ำพร้อมฝาบด ขอย 2 หมู่ที่ 10 | เพื่อการระบายน้ำบนถนน | ก่อสร้างรางระบายน้ำพร้อมฝาบด ขอย 2 หมู่ที่ 10 | - | - | - | 450,000 | - | - การดำเนินการแล้วเสร็จ | การระบายน้ำบนถนนและมีความปลอดภัย | กองช่าง |
| 522 | โครงการก่อสร้างระบบประปา (ฝั่งตะวันออก) หมู่ที่ 10 | เพื่อการอุปโภคบริโภคของประชาชน | ก่อสร้างระบบประปา (ฝั่งตะวันออก) หมู่ที่ 10 | - | - | - | 3,000,000 | - | - การดำเนินการแล้วเสร็จ | น้ำในการอุปโภคบริโภค | กองช่าง |
| 523 | โครงการปรับปรุงภูมิทัศน์ ขอย 3 หมู่ที่ 10 | เพื่อการสัญจรปลอดภัย | ปรับปรุงภูมิทัศน์ ขอย 3 หมู่ที่ 10 | - | - | - | 350,000 | - | - การดำเนินการแล้วเสร็จ | การสัญจรมีความสะดวกปลอดภัยขึ้น | กองช่าง |
| 524 | โครงการลูกระนาดชะลอความเร็วภายในชุมชน หมู่ที่ 10 | เพื่อความปลอดภัย | ลูกระนาดชะลอความเร็วภายในชุมชน หมู่ที่ 10 | - | - | - | 300,000 | - | - การดำเนินการแล้วเสร็จ | การสัญจรมีความสะดวกปลอดภัยขึ้น | กองช่าง |
| 525 | โครงการปรับปรุงภูมิทัศน์ ขอย 1 หมู่ที่ 10 | เพื่อการสัญจรปลอดภัย | ปรับปรุงภูมิทัศน์ ขอย 1 หมู่ที่ 10 | - | - | - | 350,000 | - | - การดำเนินการแล้วเสร็จ | การสัญจรมีความสะดวกปลอดภัยขึ้น | กองช่าง |

| ที่ | โครงการ | วัตถุประสงค์ | เป้าหมาย (ผลผลิตของโครงการ) | งบประมาณ | | | | | ตัวชี้วัด (KPI) | ผลที่คาดว่าจะได้รับ | หน่วยงานรับผิดชอบหลัก | |
|-----|---|---|--|------------|------------|------------|------------|------------|-----------------|-----------------------|--------------------------------|---------|
| | | | | 2561 (บาท) | 2562 (บาท) | 2563 (บาท) | 2564 (บาท) | 2565 (บาท) | | | | |
| 526 | โครงการก่อสร้างถนน คสล. ซอย 1 หมู่ 10 เชื่อม ถนน คสล.ข้างรพ.สต.ป่าก่อดำ | เพื่อความสะดวกในการสัญจรของประชาชน | ก่อสร้างถนน คสล. ซอย 1 หมู่ 10 เชื่อม ถนน คสล.ข้างรพ.สต.ป่าก่อดำ | - | - | - | 250,000 | - | - | การดำเนินการแล้วเสร็จ | การสัญจรมีความสะดวกปลอดภัยขึ้น | กองช่าง |
| 527 | โครงการก่อสร้างถนน คสล. ซอยเข้าบ้านนางจม แก้วเขื่อน | เพื่อความสะดวกในการสัญจรของประชาชน | ก่อสร้างถนน คสล. ซอยเข้าบ้านนางจม แก้วเขื่อน | - | - | - | 35,000 | - | - | การดำเนินการแล้วเสร็จ | การสัญจรมีความสะดวกปลอดภัยขึ้น | กองช่าง |
| 528 | โครงการก่อสร้างถนน คสล.(ซอยไร่เทียมฟ้า) ม.10 | เพื่อความสะดวกในการสัญจรของประชาชน | ก่อสร้างถนน คสล.(ซอยไร่เทียมฟ้า) ม.10 | - | - | - | 35,000 | - | - | การดำเนินการแล้วเสร็จ | การสัญจรมีความสะดวกปลอดภัยขึ้น | กองช่าง |
| 529 | โครงการวางท่อ คสล. ซอยข้างไร่เทียมฟ้า ม.10 | เพื่อการระบายน้ำและการสัญจรของประชาชน | วางท่อ คสล. ซอยข้างไร่เทียมฟ้า ม.10 | - | - | - | 50,000 | 50,000 | - | การดำเนินการแล้วเสร็จ | การสัญจรมีความสะดวกปลอดภัยขึ้น | กองช่าง |
| 530 | โครงการขยายผิวจราจร คสล. หมู่ 7 เชื่อม หมู่ 10 | เพื่อความสะดวกในการสัญจรของประชาชน | ขยายผิวจราจร คสล. หมู่ 7 เชื่อม หมู่ 10 | - | - | - | 400,000 | - | - | การดำเนินการแล้วเสร็จ | การสัญจรมีความสะดวกปลอดภัยขึ้น | กองช่าง |
| 531 | โครงการถมดินลูกรัง ซอยข้างไร่เทียมฟ้า ม.10 | เพื่อการสัญจรของประชาชน | ถมดินลูกรัง ซอยข้างไร่เทียมฟ้า ม.10 | - | - | - | 150,000 | - | - | การดำเนินการแล้วเสร็จ | การสัญจรมีความสะดวกปลอดภัยขึ้น | กองช่าง |
| 532 | โครงการก่อสร้างระบบประปาภูเขาจากห้วยขี้ตั่ว ม.12 | เพื่อให้ประชาชน ชนมินน้ำอุปโภคบริโภคที่เพียงพอ | ก่อสร้างระบบประปาภูเขาจากห้วยขี้ตั่ว ม.12 | - | - | - | - | 100,000 | - | การดำเนินการแล้วเสร็จ | มีน้ำใช้เพียงพอ | กองช่าง |
| 533 | โครงการขุดลอกหน้าอ่างห้วยขี้ตั่ว ม.12 | เพื่อป้องกันเรื่องน้ำท่วมขังและเสียหายการระบายน้ำ | ขุดลอกหน้าอ่างห้วยขี้ตั่ว ม.12 | - | - | - | - | 400,000 | - | การดำเนินการแล้วเสร็จ | ความปลอดภัยในทรัพย์สิน | กองช่าง |
| 534 | โครงการก่อสร้างเขื่อนป้องกันตลิ่งแม่น้ำลาว หมู่ 12 | เพื่อป้องกันความเสียหายอันเกิดจากปัญหาอุทกภัย | ก่อสร้างเขื่อนป้องกันตลิ่งแม่น้ำลาว หมู่ 12 | - | - | - | - | 2,500,000 | - | การดำเนินการแล้วเสร็จ | เพื่อการระบายน้ำที่รวดเร็ว | กองช่าง |

| ที่ | โครงการ | วัตถุประสงค์ | เป้าหมาย (ผลผลิตของโครงการ) | งบประมาณ | | | | | ตัวชี้วัด (KPI) | ผลที่คาดว่าจะได้รับ | หน่วยงานรับผิดชอบหลัก |
|-----|---|---|--|------------|------------|------------|------------|------------|-------------------------|--------------------------------|-----------------------|
| | | | | 2561 (บาท) | 2562 (บาท) | 2563 (บาท) | 2564 (บาท) | 2565 (บาท) | | | |
| 535 | โครงการก่อสร้างถนน คสล. ขอย 6/1 หมู่ 12 | เพื่อความสะดวกในการสัญจรของประชาชน | ก่อสร้างถนน คสล. ขอย 6/1 หมู่ 12 | - | - | - | 365,000 | - | - การดำเนินการแล้วเสร็จ | การสัญจรมีความสะดวกปลอดภัยขึ้น | กองช่าง |
| 536 | โครงการก่อสร้างถนน คสล. ขอยใหม่ หมู่ 12 | เพื่อความสะดวกในการสัญจรของประชาชน | ก่อสร้างถนน คสล. ขอยใหม่ หมู่ 12 | - | - | - | 280,000 | - | - การดำเนินการแล้วเสร็จ | การสัญจรมีความสะดวกปลอดภัยขึ้น | กองช่าง |
| 537 | โครงการถมหินคลุกขอยใหม่ หมู่ 12 | เพื่อความสะดวกในการสัญจรของประชาชน | ถมหินคลุกขอยใหม่ หมู่ 12 | - | - | - | 50,000 | - | - การดำเนินการแล้วเสร็จ | การสัญจรมีความสะดวกปลอดภัยขึ้น | กองช่าง |
| 538 | โครงการก่อสร้างถนน คสล. ขอย 1 หมู่ 12 เชื่อม ขอย 6/3 หมู่ 8 | เพื่อความสะดวกในการสัญจรของประชาชน | ก่อสร้างถนน คสล. ขอย 1 หมู่ 12 เชื่อม ขอย 6/3 หมู่ 8 | - | - | - | 109,000 | - | - การดำเนินการแล้วเสร็จ | การสัญจรมีความสะดวกปลอดภัยขึ้น | กองช่าง |
| 539 | โครงการขยายผิวจราจรถนนเชื่อม หมู่ 12 เชื่อม หมู่ 9 (ฝั่งทิศเหนือ) | เพื่อความสะดวกในการสัญจรของประชาชน | ขยายผิวจราจรถนนเชื่อม หมู่ 12 เชื่อม หมู่ 9 (ฝั่งทิศเหนือ) | - | - | - | 120,000 | - | - การดำเนินการแล้วเสร็จ | การสัญจรมีความสะดวกปลอดภัยขึ้น | กองช่าง |
| 540 | โครงการถมบ่อหล่งน้ำลัด หมู่ 12 | เพื่อใช้ประโยชน์ของหมู่บ้าน | ถมบ่อหล่งน้ำลัด หมู่ 12 | - | - | - | 1,785,000 | - | - การดำเนินการแล้วเสร็จ | ความสะดวกในการใช้ประโยชน์ | กองช่าง |
| 541 | โครงการปรับภูมิทัศน์หล่งน้ำลัด หมู่ 12 | เพื่อให้เกิดความสวยงามและเพื่อความยั่งยืน | ปรับภูมิทัศน์หล่งน้ำลัด หมู่ 12 | - | - | - | 500,000 | 500,000 | - การดำเนินการแล้วเสร็จ | การสัญจรมีความสะดวกปลอดภัยขึ้น | กองช่าง |
| 542 | โครงการก่อสร้างถนน คสล. รอบหนองกาออก หมู่ 12 | เพื่อความสะดวกในการสัญจรของประชาชน | ก่อสร้างถนน คสล. รอบหนองกาออก หมู่ 12 | - | - | - | 840,000 | - | - การดำเนินการแล้วเสร็จ | การสัญจรมีความสะดวกปลอดภัยขึ้น | กองช่าง |
| 543 | โครงการก่อสร้างถนน คสล. ขอย 5/1 หมู่ 12 | เพื่อความสะดวกในการสัญจรของประชาชน | ก่อสร้างถนน คสล. ขอย 5/1 หมู่ 12 | - | - | - | 182,000 | - | - การดำเนินการแล้วเสร็จ | การสัญจรมีความสะดวกปลอดภัยขึ้น | กองช่าง |

| ที่ | โครงการ | วัตถุประสงค์ | เป้าหมาย (ผลผลิตของโครงการ) | งบประมาณ | | | | | ตัวชี้วัด (KPI) | ผลที่คาดว่าจะได้รับ | หน่วยงานรับผิดชอบหลัก |
|-----|--|--|---|------------|------------|------------|------------|------------|-----------------------|------------------------------------|-----------------------|
| | | | | 2561 (บาท) | 2562 (บาท) | 2563 (บาท) | 2564 (บาท) | 2565 (บาท) | | | |
| 544 | โครงการก่อสร้างรางระบายน้ำ คสล. ซอย 2 หมู่ 12 (ฝั่งตะวันออก) | เพื่อแก้ไขปัญหาน้ำท่วมขังในชุมชน | ก่อสร้างรางระบายน้ำ คสล. ซอย 2 หมู่ 12 (ฝั่งตะวันออก) | - | - | - | 600,000 | - | การดำเนินการแล้วเสร็จ | การระบายน้ำบนถนนและมีความปลอดภัย | กองช่าง |
| 545 | โครงการก่อสร้างหลังคาคลุมลานอเนกประสงค์ศาลาประชาธิปไตยฝั่งตะวันตก หมู่ 12 | เพื่อใช้ประโยชน์ของหมู่บ้าน | ก่อสร้างหลังคาคลุมลานอเนกประสงค์ศาลาประชาธิปไตยฝั่งตะวันตก หมู่ 12 | - | - | - | 300,000 | - | การดำเนินการแล้วเสร็จ | ความสะดวกในการใช้ประโยชน์ | กองช่าง |
| 546 | โครงการก่อสร้างหลังคาคลุมลานอเนกประสงค์ศาลาประชาธิปไตยฝั่งตะวันออก หมู่ 12 | เพื่อใช้ประโยชน์ของหมู่บ้าน | ก่อสร้างหลังคาคลุมลานอเนกประสงค์ศาลาประชาธิปไตยฝั่งตะวันออก หมู่ 12 | - | - | - | 300,000 | - | การดำเนินการแล้วเสร็จ | ความสะดวกในการใช้ประโยชน์ | กองช่าง |
| 547 | โครงการขยายผิวจราจร ซอย 5 หมู่ 12 | เพื่อความสะดวกในการสัญจรของประชาชน | ขยายผิวจราจร ซอย 5 หมู่ 12 | - | - | - | - | 217,000 | การดำเนินการแล้วเสร็จ | การสัญจรมีความสะดวกปลอดภัยขึ้น | กองช่าง |
| 548 | โครงการก่อสร้างระบบประปาหมู่บ้าน (จินผิง) หมู่ 12 | เพื่อให้ประชาชนมีน้ำอุปโภคบริโภคที่เพียงพอ | ก่อสร้างระบบประปาหมู่บ้าน (จินผิง) หมู่ 12 | - | - | - | - | 3,000,000 | การดำเนินการแล้วเสร็จ | มีน้ำอุปโภคบริโภค | กองช่าง |
| 549 | โครงการขยายระบบส่งน้ำประปา หมู่ 12 | เพื่อให้ประชาชนมีน้ำอุปโภคบริโภคที่เพียงพอ | ขยายระบบส่งน้ำประปา หมู่ 12 | - | - | - | 1,000,000 | - | การดำเนินการแล้วเสร็จ | ประชาชนมีน้ำอุปโภคบริโภคที่เพียงพอ | กองช่าง |
| 550 | โครงการปรับปรุงถนน คสล. หมู่ 12 | เพื่อความสะดวกในการสัญจรของประชาชน | ปรับปรุงถนน คสล. หมู่ 12 | - | - | - | 700,000 | - | การดำเนินการแล้วเสร็จ | การสัญจรมีความสะดวกปลอดภัยขึ้น | กองช่าง |
| 551 | โครงการปรับปรุงรางระบายน้ำและฝาปิดรางระบายน้ำ หมู่ 12 | เพื่อแก้ไขปัญหาน้ำท่วมขังในชุมชน | ปรับปรุงรางระบายน้ำและฝาปิดรางระบายน้ำ หมู่ 12 | - | - | - | 1,000,000 | - | การดำเนินการแล้วเสร็จ | การระบายน้ำบนถนนและมีความปลอดภัย | กองช่าง |

| ที่ | โครงการ | วัตถุประสงค์ | เป้าหมาย (ผลผลิตของโครงการ) | งบประมาณ | | | | | ตัวชี้วัด (KPI) | ผลที่คาดว่าจะได้รับ | หน่วยงานรับผิดชอบหลัก |
|-----|---|---|--|------------|------------|------------|------------|------------|-----------------------|------------------------------------|-----------------------|
| | | | | 2561 (บาท) | 2562 (บาท) | 2563 (บาท) | 2564 (บาท) | 2565 (บาท) | | | |
| 552 | โครงการก่อสร้างรางระบายน้ำ คสล. ซอย 6 หมู่ 12 กว้าง 0.30 ม. | เพื่อแก้ไขปัญหาหน้าท่วม ช้างในชุมชน | ก่อสร้างรางระบายน้ำ คสล. ซอย 6 หมู่ 12 กว้าง 0.30 ม. | - | - | - | - | 2,100,000 | การดำเนินการแล้วเสร็จ | การระบายน้ำบนถนนและมีความปลอดภัย | กองช่าง |
| 553 | โครงการก่อสร้างรางระบายน้ำ คสล. ซอย 7 หมู่ 12 | เพื่อแก้ไขปัญหาหน้าท่วม ช้างในชุมชน | ก่อสร้างรางระบายน้ำ คสล. ซอย 7 หมู่ 12 | - | - | - | 250,000 | 250,000 | การดำเนินการแล้วเสร็จ | การระบายน้ำบนถนนและมีความปลอดภัย | กองช่าง |
| 554 | โครงการก่อสร้างถังเก็บน้ำระบบประปาหมู่บ้าน (ฝั่งตะวันตก) หมู่ 12 | เพื่อให้ประชาชนมีน้ำอุปโภคบริโภคที่เพียงพอ | ก่อสร้างถังเก็บน้ำระบบประปาหมู่บ้าน (ฝั่งตะวันตก) | - | - | - | 500,000 | - | การดำเนินการแล้วเสร็จ | ประชาชนมีน้ำอุปโภคบริโภคที่เพียงพอ | กองช่าง |
| 555 | โครงการก่อสร้างซุ้มเฉลิมพระเกียรติ หมู่ 12 | เพื่อแสดงถึงความจงรักภักดี | ก่อสร้างซุ้มเฉลิมพระเกียรติ หมู่ 12 | - | - | - | 200,000 | - | การดำเนินการแล้วเสร็จ | ความจงรักภักดี ประชาชน | กองช่าง |
| 556 | โครงการปรับปรุงระบบประปาหมู่บ้าน หมู่ 12 | เพื่อให้ประชาชนมีน้ำอุปโภคบริโภคที่เพียงพอ | ปรับปรุงระบบประปาหมู่บ้าน หมู่ 12 | - | - | - | 500,000 | - | การดำเนินการแล้วเสร็จ | ประชาชนมีน้ำอุปโภคบริโภคที่เพียงพอ | กองช่าง |
| 557 | โครงการติดตั้งรางระบายน้ำฝนหลังคาอเนกประสงค์บริเวณศาลาประชาธิปไตยฝั่งตะวันตก ม.12 | เพื่อแก้ไขปัญหาการระบายน้ำ | ติดตั้งรางระบายน้ำฝนหลังคาอเนกประสงค์บริเวณศาลาประชาธิปไตยฝั่งตะวันตก ม.12 | - | - | - | 30,000 | - | การดำเนินการแล้วเสร็จ | แก้ไขปัญหาหน้าท่วมได้ | กองช่าง |
| 558 | โครงการก่อสร้างสนามกีฬา หมู่ 12 | เพื่อการออกกำลังกาย สร้างพลานามัยแก่ประชาชน | ก่อสร้างสนามกีฬา หมู่ 12 | - | - | - | 3,000,000 | - | การดำเนินการแล้วเสร็จ | ประชาชนได้ออกกำลังกายอย่างสม่ำเสมอ | กองช่าง |

| ที่ | โครงการ | วัตถุประสงค์ | เป้าหมาย (ผลผลิตของโครงการ) | งบประมาณ | | | | | ตัวชี้วัด (KPI) | ผลที่คาดว่าจะได้รับ | หน่วยงานรับผิดชอบหลัก |
|-----|---|--|--|------------|------------|------------|------------|------------|-----------------------|----------------------------------|-----------------------|
| | | | | 2561 (บาท) | 2562 (บาท) | 2563 (บาท) | 2564 (บาท) | 2565 (บาท) | | | |
| 559 | โครงการก่อสร้างถนน คสล. ซอย 6/1 ถึงศาลเจ้าบ้าน หมู่ 12 | เพื่อความสะดวกในการสัญจรของประชาชน | ก่อสร้างถนน คสล. ซอย 6/1 ถึงศาลเจ้าบ้าน หมู่ 12 | - | - | - | 365,000 | - | การดำเนินการแล้วเสร็จ | การสัญจรมีความสะดวกปลอดภัยขึ้น | กองช่าง |
| 560 | โครงการก่อสร้างรางระบายน้ำ คสล. ถนนสายหลัก (ฝั่งตะวันตก) หมู่ 12 | เพื่อแก้ไขปัญหาน้ำท่วมขังในชุมชน | ก่อสร้างรางระบายน้ำ คสล. ถนนสายหลัก (ฝั่งตะวันตก) หมู่ 12 | - | - | - | 1,500,000 | - | การดำเนินการแล้วเสร็จ | การระบายน้ำบนถนนและมีความปลอดภัย | กองช่าง |
| 561 | โครงการติดตั้งรางระบายน้ำฝนหลังศาลานอนเอนกประ สงค์บริเวณศาลาประชาธิปไตย ฝั่งตะวันออก หมู่ 12 | เพื่อแก้ไขปัญหาการระบายน้ำ | ติดตั้งรางระบายน้ำฝนหลังศาลานอนเอนกประสงค์ บริเวณศาลาประชาธิปไตย ฝั่งตะวันออก หมู่ 12 | - | - | - | 30,000 | - | การดำเนินการแล้วเสร็จ | แก้ไขปัญหาเวลาฝนตกน้ำท่วมขัง | กองช่าง |
| 562 | โครงการขุดลอกห้วยขี้ตั่ว หมู่ 12 ต.ป่าก่อดำ | เพื่อป้องกันเรื่องน้ำท่วมขังและแก้ไขปัญหาการขาดแคลนน้ำ | ขุดลอกห้วยขี้ตั่ว หมู่ 12 ต.ป่าก่อดำ | - | - | - | 1,200,000 | - | การดำเนินการแล้วเสร็จ | แก้ไขปัญหา น้ำท่วมขังในชุมชนได้ | กองช่าง |
| 563 | โครงการปรับปรุงถนน คสล. ซอย 6 หมู่ 12 ต.ป่าก่อดำ เชื่อมต่อบต.บัวสลี (บ้านหนองคึก ม. 9) ทิศเหนือ | เพื่อใช้ประโยชน์ในการคมนาคม | ปรับปรุงถนน คสล. ซอย 6 หมู่ 12 ต.ป่าก่อดำ เชื่อมต่อบต.บัวสลี (บ้านหนองคึก ม. 9) ทิศเหนือ | - | - | - | 500,000 | - | การดำเนินการแล้วเสร็จ | การสัญจรมีความสะดวกปลอดภัยขึ้น | กองช่าง |
| 564 | โครงการก่อสร้างรางระบายน้ำ คสล. ซอย 2 หมู่ 12 ฝั่งตะวันตก | แก้ไขปัญหา น้ำท่วมขังในชุมชน | ก่อสร้างรางระบายน้ำ คสล. ซอย 2 หมู่ 12 ฝั่งตะวันตก | - | - | - | 500,000 | - | การดำเนินการแล้วเสร็จ | การระบายน้ำบนถนนและมีความปลอดภัย | กองช่าง |
| 565 | โครงการขยายผิวจราจร ซอย 5 หมู่ 12 | แก้ไขปัญหาการคมนาคม | ขยายผิวจราจร ซอย 5 หมู่ 12 | - | - | - | 100,000 | - | การดำเนินการแล้วเสร็จ | การสัญจรมีความสะดวกปลอดภัยขึ้น | กองช่าง |

| ที่ | โครงการ | วัตถุประสงค์ | เป้าหมาย (ผลผลิตของโครงการ) | งบประมาณ | | | | | ตัวชี้วัด (KPI) | ผลที่คาดว่าจะได้รับ | หน่วยงานรับผิดชอบหลัก | |
|-----|--|--|---|------------|------------|------------|------------|------------|-----------------|-----------------------|------------------------------------|---------|
| | | | | 2561 (บาท) | 2562 (บาท) | 2563 (บาท) | 2564 (บาท) | 2565 (บาท) | | | | |
| 566 | โครงการก่อสร้างถนน คสล. ซอย 5 หมู่ 12 เข้าศาลเจ้าบ้าน (รอบหนองกากอก) | แก้ไขปัญหาการคมนาคม | ก่อสร้างถนน คสล. ซอย 5 หมู่ 12 เข้าศาลเจ้าบ้าน (รอบหนองกากอก) | - | - | - | 800,000 | - | - | การดำเนินการแล้วเสร็จ | การสัญจรมีความสะดวกปลอดภัยขึ้น | กองช่าง |
| 567 | โครงการก่อสร้างรางระบายน้ำ คสล. ซอย 3 หมู่ 12 (หน้าบ้านแม่ครุเมยรา) ระบายลงสู่น้ำลาว | แก้ไขปัญหาหน้าท่วมขังในชุมชน | ก่อสร้างรางระบายน้ำ คสล. ซอย 3 หมู่ 12 (หน้าบ้านแม่ครุเมยรา) ระบายลงสู่น้ำลาว | - | - | - | 500,000 | - | - | การดำเนินการแล้วเสร็จ | การระบายน้ำบนถนนและมีความปลอดภัย | กองช่าง |
| 568 | โครงการก่อสร้างรางระบายน้ำ คสล. ซอย 2 หมู่ 12 (หน้าศาลาประชาธิปไตย ฝั่งตะวันตก) | แก้ไขปัญหาหน้าท่วมขังในชุมชน | ก่อสร้างรางระบายน้ำ คสล. ซอย 2 หมู่ 12 (หน้าศาลาประชาธิปไตย ฝั่งตะวันตก) | - | - | - | 500,000 | - | - | การดำเนินการแล้วเสร็จ | การระบายน้ำบนถนนและมีความปลอดภัย | กองช่าง |
| 569 | โครงการก่อสร้างรางระบายน้ำภายในบริเวณศาลาประชาธิปไตย หมู่ 12 (ฝั่งตะวันออก) | แก้ไขปัญหาการระบายน้ำในพื้นที่ | ก่อสร้างรางระบายน้ำภายในบริเวณศาลาประชาธิปไตย หมู่ 12 (ฝั่งตะวันออก) | - | - | - | 750,000 | - | - | การดำเนินการแล้วเสร็จ | การระบายน้ำบนถนนและมีความปลอดภัย | กองช่าง |
| 570 | โครงการปรับพื้น คสล. ศาลาประชาธิปไตย หมู่ 12 (ฝั่งตะวันออก) | เพื่อเพิ่มพื้นที่ในการใช้ประโยชน์มากขึ้น | ปรับพื้น คสล. ศาลาประชาธิปไตย หมู่ 12 (ฝั่งตะวันออก) | - | - | - | 160,000 | - | - | การดำเนินการแล้วเสร็จ | มีพื้นที่ในการใช้ประโยชน์เพิ่มขึ้น | กองช่าง |
| 571 | โครงการรื้อ/ก่อสร้างถนน คสล. ซอย 3 หมู่ 12 | แก้ไขปัญหาการคมนาคม | รื้อ/ก่อสร้างถนน คสล. ซอย 3 หมู่ 12 | - | - | - | 1,260,000 | - | - | การดำเนินการแล้วเสร็จ | การสัญจรมีความสะดวกปลอดภัยขึ้น | กองช่าง |
| 572 | โครงการรื้อ/ก่อสร้างถนน คสล. ซอย 5 , ซอย 6 หมู่ 12 | แก้ไขปัญหาการคมนาคม | รื้อ/ก่อสร้างถนน คสล. ซอย 5 , ซอย 6 หมู่ 12 | - | - | - | 2,720,000 | - | - | การดำเนินการแล้วเสร็จ | การสัญจรมีความสะดวกปลอดภัยขึ้น | กองช่าง |
| 573 | โครงการขุดลอกห้วยก้อ หมู่ 12 | เพื่อแก้ไขปัญหาหน้าท่วมขังในพื้นที่ | ขุดลอกห้วยก้อ หมู่ 12 | - | - | - | 1,500,000 | - | - | การดำเนินการแล้วเสร็จ | การระบายน้ำรวดเร็วขึ้น | กองช่าง |

| ที่ | โครงการ | วัตถุประสงค์ | เป้าหมาย (ผลผลิตของโครงการ) | งบประมาณ | | | | | ตัวชี้วัด (KPI) | ผลที่คาดว่าจะได้รับ | หน่วยงานรับผิดชอบหลัก |
|-----|---|---|---|------------|------------|------------|------------|------------|-----------------------|--------------------------------|-----------------------|
| | | | | 2561 (บาท) | 2562 (บาท) | 2563 (บาท) | 2564 (บาท) | 2565 (บาท) | | | |
| 574 | โครงการถมดินคอกถนนสายก้วยอ้อย หมู่บ้านจินผิน ม.12 | แก้ไขปัญหาการคมนาคม | ถมดินคอกถนนสายก้วยอ้อย หมู่บ้านจินผิน ม.12 | - | - | - | 1,650,000 | 1,650,000 | การดำเนินการแล้วเสร็จ | การสัญจรมีความสะดวกปลอดภัยขึ้น | กองช่าง |
| 575 | โครงการปรับปรุงห้องน้ำศาลา ประชาธิปไตย ม.12 | เพื่อประโยชน์ใช้สอยในพื้นที่ | ปรับปรุงห้องน้ำศาลา ประชาธิปไตย ม.12 | - | - | - | 100,000 | - | การดำเนินการแล้วเสร็จ | ประชาชนได้ใช้ประโยชน์ | กองช่าง |
| 576 | โครงการขุดเจาะบ่อบาดาล หมู่ 12 | เพื่อให้ประชาชนมีน้ำใช้ในการอุปโภค บริโภค | ขุดเจาะบ่อบาดาล หมู่ 12 | - | - | - | 500,000 | - | การดำเนินการแล้วเสร็จ | มีน้ำใช้ในการอุปโภคบริโภค | กองช่าง |
| 577 | โครงการก่อสร้างผนังกันตลิ่งท้ายทก ทั้ง 2 ฝั่ง หมู่ที่ 12 | เพื่อกักเก็บน้ำไว้ใน การเกษตรและการอุปโภค | ก่อสร้างผนังกันตลิ่งท้ายทก ทั้ง 2 ฝั่ง หมู่ที่ 12 | - | - | - | - | 500,000 | การดำเนินการแล้วเสร็จ | การระบายน้ำและป้องกันตลิ่ง | กองช่าง |
| 578 | โครงการปรับปรุงภูมิทัศน์หล่งน้ำลาว หลังบ้าน นายธีรพงศ์ กฤษกรศิริ ม.12 | เพื่อปรับพื้นที่ในการใช้ประโยชน์ | ปรับปรุงภูมิทัศน์หล่งน้ำลาวหลังบ้าน นายธีรพงศ์ กฤษกรศิริ ม.12 | - | - | - | - | 1,000,000 | การดำเนินการแล้วเสร็จ | การสัญจรมีความสะดวกปลอดภัยขึ้น | กองช่าง |
| 579 | โครงการก่อสร้างสะพาน คสล. ถนนสายหลัก หมู่ที่ 12 | เพื่อการสัญจร | ก่อสร้างสะพาน คสล. ถนนสายหลัก หมู่ที่ 12 | - | - | - | - | 3,000,000 | การดำเนินการแล้วเสร็จ | การสัญจรมีความสะดวกปลอดภัยขึ้น | กองช่าง |
| 580 | โครงการปรับปรุงระบบประปาหมู่บ้าน หมู่ที่ 12 (ฝั่งตะวันออก) | เพื่อการอุปโภคบริโภค | ปรับปรุงระบบประปาหมู่บ้าน หมู่ที่ 12 (ฝั่งตะวันออก) | - | - | - | - | 3,000,000 | การดำเนินการแล้วเสร็จ | มีน้ำในการอุปโภคบริโภค | กองช่าง |
| 581 | โครงการก่อสร้างประตูน้ำ เปิด-ปิด บริเวณหนองกาออก หมู่ที่ 12 | เพื่อการกักเก็บน้ำและการระบายน้ำ | ก่อสร้างประตูน้ำ เปิด-ปิด บริเวณหนองกาออก หมู่ที่ 12 | - | - | - | - | 500,000 | การดำเนินการแล้วเสร็จ | การกักเก็บและระบายน้ำดีขึ้น | กองช่าง |

| ที่ | โครงการ | วัตถุประสงค์ | เป้าหมาย (ผลผลิตของโครงการ) | งบประมาณ | | | | | ตัวชี้วัด (KPI) | ผลที่คาดว่าจะได้รับ | หน่วยงานรับผิดชอบหลัก |
|-----|---|---|--|------------|------------|------------|-------------|-------------|-------------------------|----------------------------------|-----------------------|
| | | | | 2561 (บาท) | 2562 (บาท) | 2563 (บาท) | 2564 (บาท) | 2565 (บาท) | | | |
| 582 | โครงการก่อสร้างรางระบายน้ำ ซอย 2 หมู่ที่ 12 (ฝั่งตะวันออก) | เพื่อการระบายน้ำ | ก่อสร้างรางระบายน้ำ ซอย 2 หมู่ที่ 12 (ฝั่งตะวันออก) | - | - | - | 650,000 | - | - การดำเนินการแล้วเสร็จ | การระบายน้ำบนถนนและมีความปลอดภัย | กองช่าง |
| 583 | โครงการก่อสร้างประปาหมู่บ้าน ฝั่งตะวันออก หมู่ที่ 12 | เพื่อการอุปโภคบริโภค | ก่อสร้างประปาหมู่บ้าน ฝั่งตะวันออก หมู่ที่ 12 | - | - | - | 3,000,000 | - | - การดำเนินการแล้วเสร็จ | มีน้ำในการอุปโภคบริโภค | กองช่าง |
| 584 | โครงการปรับปรุงฝายกั้นน้ำห้วยซี้ตัว ม.12 | เพื่อการกักเก็บน้ำ | ปรับปรุงฝายกั้นน้ำห้วยซี้ตัว ม.12 | - | - | - | - | 300,000 | - การดำเนินการแล้วเสร็จ | ความอุดมสมบูรณ์ของพื้นที่ | กองช่าง |
| 585 | โครงการก่อสร้างห้องน้ำสาธารณะ บริเวณสะพานแม่น้ำลาว หมู่ที่ 12 | เพื่อบริการประชาชน | ก่อสร้างห้องน้ำสาธารณะ บริเวณสะพานแม่น้ำลาว หมู่ที่ 12 | - | - | - | 100,000 | - | - การดำเนินการแล้วเสร็จ | การใช้งานของประชาชน | กองช่าง |
| 586 | โครงการวางท่อ คสล. พร้อมบ่อพัก ถนนสายหลัก หมู่ที่ 12 | เพื่อแก้ไขปัญหาหน้าท่วม ช้างบนถนน | วางท่อ คสล. พร้อมบ่อพัก ถนนสายหลัก หมู่ที่ 12 | - | - | - | 350,000 | - | - การดำเนินการแล้วเสร็จ | การระบายน้ำบนถนนและมีความปลอดภัย | กองช่าง |
| 587 | โครงการตามพระราชเสาวนีย์ | เพื่อสร้างจิตสำนึกในการอนุรักษ์ธรรมชาติ | การดำเนินโครงการที่เกี่ยวข้องกับอนุรักษ์ เสริมสร้างอาชีพ ตามแนวทางพระราชดำริ | - | - | 20,000 | 20,000 | 20,000 | - การดำเนินการแล้วเสร็จ | โยชน์จากโครงการ | กองช่าง |
| | รวม | - | - | 6,220,000 | 4,736,000 | 5,757,900 | 153,292,300 | 211,836,300 | - | - | - |

6.2 แผนงาน.....เคหะและชุมชน.....

| ที่ | โครงการ | วัตถุประสงค์ | เป้าหมาย (ผลผลิตของโครงการ) | งบประมาณ | | | | | ตัวชี้วัด (KPI) | ผลที่คาดว่าจะได้รับ | หน่วยงานรับผิดชอบหลัก | |
|-----|---|--|--|------------|------------|------------|------------|------------|-----------------|-----------------------|-----------------------------------|---------|
| | | | | 2561 (บาท) | 2562 (บาท) | 2563 (บาท) | 2564 (บาท) | 2565 (บาท) | | | | |
| 1 | โครงการติดตั้งไฟฟ้าสาธารณะแบบ LED โดยใช้พลังงานแสงอาทิตย์ภายในเขตเทศบาลตำบลปากอ่า | เพื่อให้ประชาชนมีความปลอดภัยในการใช้ถนน | ติดตั้งไฟฟ้าสาธารณะแบบ LED โดยใช้พลังงานแสงอาทิตย์ภายในเขตเทศบาลตำบลปากอ่า | = | 500,000 | - | - | - | - | การดำเนินการแล้วเสร็จ | เพื่อลดอุบัติเหตุจากการใช้ถนนลดลง | กองช่าง |
| 2 | โครงการติดตั้งไฟแสงสว่าง LED โดยใช้พลังงานแสงอาทิตย์ ภายในเขตเทศบาลตำบลปากอ่า | เพื่อให้ประชาชนมีความปลอดภัยในการใช้ถนน | ติดตั้งไฟแสงสว่าง LED โดยใช้พลังงานแสงอาทิตย์ ภายในเขตเทศบาลตำบลปากอ่า | - | - | 342,100 | 400,000 | 400,000 | - | การดำเนินการแล้วเสร็จ | อุบัติเหตุจากการใช้ถนนลดลง | กองช่าง |
| 3 | โครงการอุดหนุนการไฟฟ้าส่วนภูมิภาค | เพื่อความปลอดภัยในชีวิตและทรัพย์สิน | จำนวนจุดที่เพิ่มขึ้นจากการขยายเขตไฟฟ้า | - | - | 100,000 | 100,000 | 100,000 | - | การดำเนินการแล้วเสร็จ | การใช้งานที่มีประสิทธิภาพ | กองช่าง |
| 4 | โครงการติดตั้งไฟสาธารณะถนนในเขต หมู่ 2,3,7,8,9,10,12 | เพื่อแสงสว่างในเขตเทศบาลเป็นไปอย่างเพียงพอ | ติดตั้งไฟสาธารณะถนนในเขต หมู่ 2,3,7,8,9,10,12 | - | - | - | 300,000 | 300,000 | - | การดำเนินการแล้วเสร็จ | การสัญจรมีความสะดวกปลอดภัยขึ้น | กองช่าง |
| 5 | โครงการขยายเขตไฟฟ้า หมู่ที่ 2,3,7,8,9,10,12 | เพื่อให้ไฟฟ้ามีความเพียงพอต่อความต้องการ | ขยายเขตไฟฟ้า หมู่ที่ 2,3,7,8,9,10,12 | - | - | - | - | 100,000 | - | การดำเนินการแล้วเสร็จ | การสัญจรมีความสะดวกปลอดภัยขึ้น | กองช่าง |
| 6 | โครงการขยายเขตไฟฟ้าสาธารณะและไฟฟ้าส่องสว่างภายในเขตเทศบาลตำบลปากอ่า | เพื่อความปลอดภัยในชีวิตและทรัพย์สิน | ขยายเขตไฟฟ้าสาธารณะและไฟฟ้าส่องสว่างภายในเขตเทศบาลตำบลปากอ่า | - | - | - | 1,000,000 | - | - | การดำเนินการแล้วเสร็จ | การสัญจรมีความสะดวกปลอดภัยขึ้น | กองช่าง |
| 7 | โครงการติดตั้งไฟสาธารณะภายในเขตเทศบาลตำบลปากอ่า | เพื่อความปลอดภัยในชีวิตและทรัพย์สิน | ติดตั้งไฟสาธารณะภายในเขตเทศบาลตำบลปากอ่า | - | - | - | 50,000 | - | - | การดำเนินการแล้วเสร็จ | การสัญจรมีความสะดวกปลอดภัยขึ้น | กองช่าง |

| ที่ | โครงการ | วัตถุประสงค์ | เป้าหมาย (ผลผลิตของโครงการ) | งบประมาณ | | | | | ตัวชี้วัด (KPI) | ผลที่คาดว่าจะได้รับ | หน่วยงานรับผิดชอบหลัก |
|-----|--|---|---|------------|------------|------------|------------|------------|-----------------------|-----------------------------------|-----------------------|
| | | | | 2561 (บาท) | 2562 (บาท) | 2563 (บาท) | 2564 (บาท) | 2565 (บาท) | | | |
| 8 | โครงการติดตั้งระบบไฟฟ้าแสงสว่างพลังงานแสงอาทิตย์ภายในโรงเรียนชุมชนบ้านปากอตำ | แก้ไขปัญหาระบบไฟฟ้าในโรงเรียน | ติดตั้งระบบไฟฟ้าแสงสว่างพลังงานแสงอาทิตย์ภายในโรงเรียนชุมชนบ้านปากอตำ | - | - | - | - | 500,000 | การดำเนินการแล้วเสร็จ | ความปลอดภัยในทรัพย์สินของราชการ | กองช่าง |
| 9 | โครงการวางสายเคเบิ้ลฯ เมืองอัจฉริยะ | เพื่อการพัฒนาทางเทคโนโลยี | วางสายเคเบิ้ลฯ เมืองอัจฉริยะ | - | - | - | - | 3,000,000 | การดำเนินการแล้วเสร็จ | เข้าถึงเทคโนโลยีมากขึ้น | กองช่าง |
| 10 | โครงการติดตั้งไฟฟ้าแสงสว่าง ชนิด LED โดยใช้พลังงานแสงอาทิตย์ หมู่ 2 ต.ปากอตำ | เพื่อให้ประชาชนมีความปลอดภัยในการใช้ถนน | ติดตั้งไฟฟ้าแสงสว่าง ชนิด LED โดยใช้พลังงานแสงอาทิตย์ หมู่ 2 ต.ปากอตำ | - | - | - | 250,000 | - | การดำเนินการแล้วเสร็จ | เพื่อลดอุบัติเหตุจากการใช้ถนนลดลง | กองช่าง |
| 11 | โครงการติดตั้งไฟฟ้าสาธารณะ (ไฟกิ่ง) ภายในชุมชน หมู่ที่ 2 | เพื่อความปลอดภัยในการสัญจรของประชาชน | ติดตั้งไฟฟ้าสาธารณะ (ไฟกิ่ง) ภายในชุมชน หมู่ที่ 2 | - | - | - | 200,000 | - | การดำเนินการแล้วเสร็จ | การสัญจรมีความสะดวกปลอดภัยขึ้น | กองช่าง |
| 12 | โครงการขยายเขตไฟฟ้า ขอย 1 แยก 2 หมู่ที่ 2 | เพื่อแสงสว่างในการสัญจรของประชาชน | ขยายเขตไฟฟ้า ขอย 1 แยก 2 หมู่ที่ 2 | - | - | - | - | 500,000 | การดำเนินการแล้วเสร็จ | การสัญจรมีความสะดวกปลอดภัยขึ้น | กองช่าง |
| 13 | โครงการติดตั้งไฟฟ้าแสงสว่าง ชนิด LED โดยใช้พลังงานแสงอาทิตย์ หมู่ 3 | เพื่อให้ประชาชนมีความปลอดภัยในการใช้ถนน | ติดตั้งไฟฟ้าแสงสว่าง ชนิด LED โดยใช้พลังงานแสงอาทิตย์ หมู่ 3 | - | - | - | 260,000 | - | การดำเนินการแล้วเสร็จ | การสัญจรมีความสะดวกปลอดภัยขึ้น | กองช่าง |
| 14 | โครงการติดตั้งระบบไฟฟ้าถนนสายใหม่ ปากทางขอย 21 - ถนนพหลโยธิน หมู่ที่ 3 | เพื่อความสว่างในการใช้ถนน | ติดตั้งระบบไฟฟ้าถนนสายใหม่ ปากทางขอย 21 - ถนนพหลโยธิน หมู่ที่ 3 | - | - | - | - | 500,000 | การดำเนินการแล้วเสร็จ | การสัญจรมีความสะดวกปลอดภัยขึ้น | กองช่าง |
| 15 | โครงการติดตั้งระบบไฟฟ้าพลังงานแสงอาทิตย์ ขอยหลังวัด หมู่ที่ 3 | เพื่อความสว่างในการใช้ถนน | ติดตั้งระบบไฟฟ้าพลังงานแสงอาทิตย์ ขอยหลังวัด หมู่ที่ 3 | - | - | - | 260,000 | - | การดำเนินการแล้วเสร็จ | การสัญจรมีความสะดวกปลอดภัยขึ้น | กองช่าง |

| ที่ | โครงการ | วัตถุประสงค์ | เป้าหมาย (ผลผลิตของโครงการ) | งบประมาณ | | | | | ตัวชี้วัด (KPI) | ผลที่คาดว่าจะได้รับ | หน่วยงานรับผิดชอบหลัก |
|-----|--|---|--|------------|------------|------------|------------|------------|-------------------------|--------------------------------|-----------------------|
| | | | | 2561 (บาท) | 2562 (บาท) | 2563 (บาท) | 2564 (บาท) | 2565 (บาท) | | | |
| 16 | โครงการติดตั้งไฟฟ้าแสงสว่างแบบ LED ใช้พลังงานแสงอาทิตย์ หมู่ 7 | เพื่อให้ประชาชนมีความปลอดภัยในการใช้ถนน | ติดตั้งไฟฟ้าแสงสว่างแบบ LED ใช้พลังงานแสงอาทิตย์ หมู่ 7 | - | - | - | 260,000 | - | - การดำเนินการแล้วเสร็จ | การสัญจรมีความสะดวกปลอดภัยขึ้น | กองช่าง |
| 17 | โครงการขยายเขตไฟฟ้า ขอย ถนนคำ หมู่ที่ 7 | เพื่อแสงสว่างในการสัญจรของประชาชน | ขยายเขตไฟฟ้า ขอย ถนนคำ หมู่ที่ 7 | - | - | - | 700,000 | - | - การดำเนินการแล้วเสร็จ | การสัญจรมีความสะดวกปลอดภัยขึ้น | กองช่าง |
| 18 | โครงการติดตั้งไฟฟ้าสาธารณะ (สายดับ+ดวงโคม) ขอยหน้าบ้านนายณรงค์ อินคำ หมู่ที่ 7 | เพื่อแสงสว่างในการสัญจรของประชาชน | ติดตั้งไฟฟ้าสาธารณะ (สายดับ+ดวงโคม) ขอยหน้าบ้านนายณรงค์ อินคำ หมู่ที่ 7 | - | - | - | 350,000 | - | - การดำเนินการแล้วเสร็จ | การสัญจรมีความสะดวกปลอดภัยขึ้น | กองช่าง |
| 19 | โครงการขยายเขตไฟฟ้า ขอย 7 เชื่อมขอย 5 หมู่ที่ 7 | เพื่อความสว่างในการใช้ถนน | ขยายเขตไฟฟ้า ขอย 7 เชื่อม ขอย 5 หมู่ที่ 7 | - | - | - | 200,000 | - | - การดำเนินการแล้วเสร็จ | การสัญจรมีความสะดวกปลอดภัยขึ้น | กองช่าง |
| 20 | โครงการขยายเขตไฟฟ้า ขอยใหม่ หมู่ที่ 10 – เขตหมู่บ้าน หมู่ที่ 7 | เพื่อการใช้ไฟฟ้า | ขยายเขตไฟฟ้า ขอยใหม่ หมู่ที่ 10 – เขตหมู่บ้าน หมู่ที่ 7 | - | - | - | 500,000 | - | - การดำเนินการแล้วเสร็จ | การสัญจรมีความสะดวกปลอดภัยขึ้น | กองช่าง |
| 21 | โครงการขยายเขตไฟฟ้าเส้นถนนคำ (ฝั่งขวามือ) หมู่ที่ 7 | เพื่อการใช้ไฟฟ้า | ขยายเขตไฟฟ้าเส้นถนนคำ (ฝั่งขวามือ) หมู่ที่ 7 | - | - | - | 500,000 | - | - การดำเนินการแล้วเสร็จ | ไฟฟ้าทั่วถึง | กองช่าง |
| 22 | โครงการติดตั้งไฟฟ้าสาธารณะ (สายดับ+ไฟฟ้าสาธารณะ) ถนนเลียบบคลองชล ประทาน ม.8 เชื่อม ตำบลจอมหมอกแก้ว | เพื่อแสงสว่างในการสัญจรของประชาชน | ติดตั้งไฟฟ้าสาธารณะ (สายดับ + ไฟฟ้าสาธารณะ) ถนนเลียบบคลองชล ประทาน ม. 8 เชื่อม ตำบลจอมหมอกแก้ว | - | - | - | 500,000 | - | - การดำเนินการแล้วเสร็จ | การสัญจรมีความสะดวกปลอดภัยขึ้น | กองช่าง |
| 23 | โครงการขยายเขตไฟฟ้าส่องสว่าง ขอย 8 หมู่ที่ 8 | เพื่อความปลอดภัยในชีวิตและทรัพย์สิน | ขยายเขตไฟฟ้าส่องสว่าง ขอย 8 หมู่ที่ 8 | - | - | - | 500,000 | - | - การดำเนินการแล้วเสร็จ | การสัญจรมีความสะดวกปลอดภัยขึ้น | กองช่าง |

| ที่ | โครงการ | วัตถุประสงค์ | เป้าหมาย (ผลผลิตของโครงการ) | งบประมาณ | | | | | ตัวชี้วัด (KPI) | ผลที่คาดว่าจะได้รับ | หน่วยงานรับผิดชอบหลัก |
|-----|---|---|--|------------|------------|------------|------------|------------|-------------------------|--------------------------------|-----------------------|
| | | | | 2561 (บาท) | 2562 (บาท) | 2563 (บาท) | 2564 (บาท) | 2565 (บาท) | | | |
| 24 | โครงการขยายเขตไฟฟ้า ซอย 6/3 หมู่ที่ 8 เชื่อมซอย 1 หมู่ที่ 12 | เพื่อการสัญจรของประชาชน | ขยายเขตไฟฟ้า ซอย 6/3 หมู่ที่ 8 เชื่อมซอย 1 หมู่ที่ 12 | - | - | - | 500,000 | - | - การดำเนินการแล้วเสร็จ | การสัญจรมีความสะดวกปลอดภัยขึ้น | กองช่าง |
| 25 | โครงการติดตั้งไฟฟ้าถนน พหลโยธิน (สะพานลำน้ำแม่ฝง) หมู่ที่ 9 | เพื่อแสงสว่างในการสัญจรของประชาชน | ติดตั้งไฟฟ้าถนน พหลโยธิน (สะพานลำน้ำแม่ฝง) หมู่ที่ 9 | - | - | - | 500,000 | - | - การดำเนินการแล้วเสร็จ | การสัญจรมีความสะดวกปลอดภัยขึ้น | กองช่าง |
| 26 | โครงการติดตั้งไฟฟ้าแสงสว่างชนิด LED โดยใช้พลังงานแสงอาทิตย์ในชุมชน หมู่ 10 | เพื่อให้ประชาชนมีความปลอดภัยในการใช้ถนน | ติดตั้งไฟฟ้าแสงสว่างชนิด LED โดยใช้พลังงานแสงอาทิตย์ในชุมชน หมู่ 10 | - | - | - | 250,000 | - | - การดำเนินการแล้วเสร็จ | การสัญจรมีความสะดวกปลอดภัยขึ้น | กองช่าง |
| 27 | โครงการติดตั้งไฟฟ้า สาธารณะ พร้อมสายดับ ซอย 1/10 หมู่ที่ 10 | เพื่อแสงสว่างในการสัญจรของประชาชน | ติดตั้งไฟฟ้า สาธารณะ พร้อมสายดับ ซอย 1/10 หมู่ที่ 10 | - | - | - | 400,000 | - | - การดำเนินการแล้วเสร็จ | การสัญจรมีความสะดวกปลอดภัยขึ้น | กองช่าง |
| 28 | โครงการขยายเขตไฟฟ้า ซอย 4/10 หมู่ที่ 10 | เพื่อการใช้งานของประชาชน | ขยายเขตไฟฟ้า ซอย 4/10 หมู่ที่ 10 | - | - | - | - | 500,000 | - การดำเนินการแล้วเสร็จ | การสัญจรมีความสะดวกปลอดภัยขึ้น | กองช่าง |
| 29 | โครงการขยายเขตไฟฟ้าภายในชุมชน หมู่ที่ 10 | เพื่อให้ไฟฟ้าทั่วถึง | ขยายเขตไฟฟ้าภายในชุมชน หมู่ที่ 10 | - | - | - | - | 500,000 | - การดำเนินการแล้วเสร็จ | ไฟฟ้าทั่วถึง | กองช่าง |
| 30 | โครงการติดตั้งไฟฟ้าสาธารณะ (สายดับ+ไฟฟ้าสาธารณะ) ถนนเลียบบคลองชลประทาน ม.12 เชื่อม ตำบลบัวสลี | เพื่อแสงสว่างในการสัญจรของประชาชน | ติดตั้งไฟฟ้าสาธารณะ (สายดับ+ไฟฟ้าสาธารณะ) ถนนเลียบบคลองชลประทาน ม.12 เชื่อม ตำบลบัวสลี | - | - | - | 500,000 | - | - การดำเนินการแล้วเสร็จ | การสัญจรมีความสะดวกปลอดภัยขึ้น | กองช่าง |
| 31 | โครงการติดตั้งไฟฟ้าสาธารณะภายในหมู่บ้าน หมู่ที่ 12 | เพื่อแสงสว่างในการสัญจรของประชาชน | ติดตั้งไฟฟ้าสาธารณะภายในหมู่บ้าน หมู่ที่ 12 | - | - | - | 500,000 | - | - การดำเนินการแล้วเสร็จ | การสัญจรมีความสะดวกปลอดภัยขึ้น | กองช่าง |

| ที่ | โครงการ | วัตถุประสงค์ | เป้าหมาย (ผลผลิตของโครงการ) | งบประมาณ | | | | | ตัวชี้วัด (KPI) | ผลที่คาดว่าจะได้รับ | หน่วยงานรับผิดชอบหลัก |
|-----|--|-----------------------------------|--|------------|------------|------------|------------|------------|-----------------------|--------------------------------|-----------------------|
| | | | | 2561 (บาท) | 2562 (บาท) | 2563 (บาท) | 2564 (บาท) | 2565 (บาท) | | | |
| 32 | โครงการขยายเขตไฟฟ้า ทางไปห้วยอมบ้านจินผิง หมู่ที่ 12 | เพื่อแสงสว่างในการสัญจรของประชาชน | ขยายเขตไฟฟ้าทางไปห้วยอมบ้านจินผิง หมู่ที่ 12 | - | - | - | 500,000 | - | การดำเนินการแล้วเสร็จ | การสัญจรมีความสะดวกปลอดภัยขึ้น | กองช่าง |
| 33 | โครงการก่อสร้างสนามเด็กเล่น หมู่ที่ 7 | เพื่อสุขภาพร่างกายของเด็กในชุมชน | ก่อสร้างสนามเด็กเล่น หมู่ที่ 7 | - | - | - | - | 1,000,000 | การดำเนินการแล้วเสร็จ | ร่างกายแข็งแรง | กองช่าง |
| | รวม | - | - | - | 500,000 | 442,100 | 7,980,000 | 8,900,000 | - | - | - |

บัญชีสรุปโครงการพัฒนา

แบบ ผ. 01

แผนพัฒนาท้องถิ่น (พ.ศ. 2561 - 2565)

เทศบาลตำบลป่าก่อตำ อำเภอมะนัง จังหวัดยะลา

| ยุทธศาสตร์ | ปี 2561 | | ปี 2562 | | ปี 2563 | | ปี 2564 | | ปี 2565 | | รวม 5 ปี | |
|--|------------------|-------------------|------------------|-------------------|------------------|-------------------|------------------|-------------------|------------------|-------------------|------------------|-------------------|
| | จำนวน โครงการ | งบประมาณ (บาท) | จำนวน โครงการ | งบประมาณ (บาท) | จำนวน โครงการ | งบประมาณ (บาท) | จำนวน โครงการ | งบประมาณ (บาท) | จำนวน โครงการ | งบประมาณ (บาท) | จำนวน โครงการ | งบประมาณ (บาท) |
| 6) ยุทธศาสตร์ด้านการพัฒนา โครงสร้างพื้นฐานและการบริการ สาธารณะ | | | | | | | | | | | | |
| 1.1 แผนงานอุตสาหกรรมและ การโยธา | - | - | - | - | 15 | 87,277,000 | 18 | 127,513,000 | 20 | 161,869,000 | 53 | 376,659,000 |
| รวม | - | - | - | - | 15 | 87,277,000 | 18 | 127,513,000 | 20 | 161,869,000 | 53 | 376,659,000 |
| รวมทั้งสิ้น | - | - | - | - | 15 | 87,277,000 | 18 | 127,513,000 | 20 | 161,869,000 | 53 | 376,659,000 |

รายละเอียดโครงการพัฒนา
แผนพัฒนาท้องถิ่น (พ.ศ. 2561 - 2565)

แบบ ผ. 02/1

สำหรับ โครงการที่เกินศักยภาพขององค์กรปกครองส่วนท้องถิ่น

เทศบาลตำบลป่าก่อคำ อำเภอแม่ลาว จังหวัดเชียงราย

ก. ยุทธศาสตร์จังหวัดที่.....1 การพัฒนาขีดความสามารถในการแข่งขันด้านการค้าการลงทุนและบริการโลจิสติกส์เชื่อมโยงกลุ่มจังหวัดกลุ่มอาเซียน+6และGMS.....

ข. ยุทธศาสตร์การพัฒนาขององค์กรปกครองส่วนท้องถิ่นในเขตจังหวัด.....1 การพัฒนาโครงสร้างพื้นฐานและระบบโลจิสติกส์เชื่อมโยงกลุ่มจังหวัดกลุ่มอาเซียน+6และGMS.....

1. ยุทธศาสตร์.....6 ยุทธศาสตร์ด้านการพัฒนาโครงสร้างพื้นฐานและการบริการสาธารณะ.....

1.1 แผนงาน.....อุตสาหกรรมและการโยธา.....

| ที่ | โครงการ | วัตถุประสงค์ | เป้าหมาย (ผลผลิตของโครงการ) | งบประมาณ | | | | | ตัวชี้วัด (KPI) | ผลที่คาดว่าจะได้รับ | หน่วยงานรับผิดชอบหลัก |
|-----|--|--------------------------------------|--|------------|------------|------------|------------|------------|-----------------------|---------------------------------|-----------------------|
| | | | | 2561 (บาท) | 2562 (บาท) | 2563 (บาท) | 2564 (บาท) | 2565 (บาท) | | | |
| 1 | โครงการก่อสร้างถนนพาราเคพซิล หมู่ 12 เชื่อมบ้านปุยคำ ต.ป่าอ้อดอนชัย กว้าง 6.00 เมตร ยาว 4,850 เมตร | เพื่อพัฒนาเส้นทางคมนาคมให้ได้มาตรฐาน | ก่อสร้างถนนพาราเคพซิล หมู่ 12 เชื่อมบ้านปุยคำ ต.ป่าอ้อดอนชัย กว้าง 6.00 เมตร ยาว 4,850 เมตร | - | - | 12,000,000 | 12,000,000 | 12,000,000 | การดำเนินการแล้วเสร็จ | การเดินทางปลอดภัยและรวดเร็วขึ้น | กองช่าง |
| 2 | โครงการก่อสร้างถนน คสล. หมู่ 12 เชื่อมบ้านปุยคำ ต.ป่าอ้อดอนชัย กว้าง 6.00 เมตร ยาว 4,850 เมตร | เพื่อพัฒนาเส้นทางคมนาคมให้ได้มาตรฐาน | ก่อสร้างถนน คสล. หมู่ 12 เชื่อมบ้านปุยคำ ต.ป่าอ้อดอนชัย กว้าง 6.00 เมตร ยาว 4,850 เมตร | - | - | 18,000,000 | 18,000,000 | 18,000,000 | การดำเนินการแล้วเสร็จ | การเดินทางปลอดภัยและรวดเร็วขึ้น | กองช่าง |
| 3 | โครงการก่อสร้างถนน คสล. กว้าง 6 เมตร ยาว 170 เมตร เชื่อมระหว่าง หมู่ 10 บ้านป่าบง ต.บัวสลี อ.แม่ลาว จ. เชียงราย เชื่อม ม.14 ต.ป่าอ้อดอนชัย อ.เมือง จ.เชียงราย อ.แม่ลาว | เพื่อพัฒนาเส้นทางคมนาคมให้ได้มาตรฐาน | ก่อสร้างถนน คสล. กว้าง 6 เมตร ยาว 170 เมตร เชื่อมระหว่าง หมู่ 10 บ้านป่าบง ต.บัวสลี อ.แม่ลาว จ. เชียงราย เชื่อม ม.14 ต.ป่าอ้อดอนชัย อ.เมือง จ. เชียงราย อ.แม่ลาว | - | - | 1,400,000 | 1,400,000 | 1,400,000 | การดำเนินการแล้วเสร็จ | การเดินทางปลอดภัยและรวดเร็วขึ้น | กองช่าง |

| ที่ | โครงการ | วัตถุประสงค์ | เป้าหมาย (ผลผลิตของโครงการ) | งบประมาณ | | | | | ตัวชี้วัด (KPI) | ผลที่คาดว่าจะได้รับ | หน่วยงานรับผิดชอบหลัก |
|-----|---|--------------------------------------|--|------------|------------|------------|------------|------------|-----------------------|---------------------------------|-----------------------|
| | | | | 2561 (บาท) | 2562 (บาท) | 2563 (บาท) | 2564 (บาท) | 2565 (บาท) | | | |
| 4 | โครงการก่อสร้างถนน คสล. กว้าง 6 เมตร ยาว 110 เมตร เชื่อมระหว่าง หมู่ 12 ต.ปากอคำ อ.แม่ลาว จ.เชียงราย เชื่อม หมู่ 14 ต.ป่าอ้อดอนชัย อ.เมือง จ.เชียงราย | เพื่อพัฒนาเส้นทางคมนาคมให้ได้มาตรฐาน | ก่อสร้างถนน คสล. กว้าง 6 เมตร ยาว 110 เมตร เชื่อมระหว่าง หมู่ 12 ต.ปากอคำ อ.แม่ลาว จ.เชียงราย เชื่อม หมู่ 14 ต.ป่าอ้อดอนชัย อ.เมือง จ.เชียงราย | - | - | 500,000 | 500,000 | 500,000 | การดำเนินการแล้วเสร็จ | การเดินทางปลอดภัยและรวดเร็วขึ้น | กองช่าง |
| 5 | โครงการก่อสร้างถนนพารา เคพซิล หมู่ 12 ต.ปากอคำ เชื่อมบ้านปุยคำ ต.ป่าอ้อดอนชัย กว้าง 6.00 เมตร ยาว 4,850 เมตร | เพื่อพัฒนาเส้นทางคมนาคมให้ได้มาตรฐาน | ก่อสร้างถนนพาราเคพซิล หมู่ 12 ต.ปากอคำ เชื่อมบ้านปุยคำ ต.ป่าอ้อดอนชัย กว้าง 4.00 เมตร ยาว 4,850 เมตร | - | - | 10,000,000 | 10,000,000 | 10,000,000 | การดำเนินการแล้วเสร็จ | การเดินทางปลอดภัยและรวดเร็วขึ้น | กองช่าง |
| 6 | โครงการก่อสร้างถนนพารา เคพซิล หมู่ 12 ต.ปากอคำ เชื่อม ต.บัวสลี กว้าง 6.00 เมตร ยาว 1,200.00 เมตร | เพื่อพัฒนาเส้นทางคมนาคมให้ได้มาตรฐาน | ก่อสร้างถนนพาราเคพซิล หมู่ 12 ต.ปากอคำ เชื่อม ต.บัวสลี กว้าง 6.00 เมตร ยาว 1,200.00 เมตร | - | - | 2,040,000 | 2,040,000 | 2,040,000 | การดำเนินการแล้วเสร็จ | การเดินทางปลอดภัยและรวดเร็วขึ้น | กองช่าง |
| 7 | โครงการก่อสร้างถนนพารา เคพซิล หมู่ 12 ต.ปากอคำ เชื่อม ต.จอมหมอกแก้ว กว้าง 6.00 เมตร ยาว 1,200.00 เมตร | เพื่อพัฒนาเส้นทางคมนาคมให้ได้มาตรฐาน | ก่อสร้างถนนพาราเคพซิล หมู่ 12 ต.ปากอคำ เชื่อม ต.จอมหมอกแก้ว กว้าง 6.00 เมตร ยาว 1,200.00 เมตร | - | - | 2,040,000 | 2,040,000 | 2,040,000 | การดำเนินการแล้วเสร็จ | การเดินทางปลอดภัยและรวดเร็วขึ้น | กองช่าง |

| ที่ | โครงการ | วัตถุประสงค์ | เป้าหมาย (ผลผลิตของโครงการ) | งบประมาณ | | | | | ตัวชี้วัด (KPI) | ผลที่คาดว่าจะได้รับ | หน่วยงานรับผิดชอบหลัก |
|-----|---|--------------------------------------|--|------------|------------|------------|------------|------------|-----------------------|---------------------------------|-----------------------|
| | | | | 2561 (บาท) | 2562 (บาท) | 2563 (บาท) | 2564 (บาท) | 2565 (บาท) | | | |
| 8 | โครงการก่อสร้างถนนพารา เคพีซีล (Para Cape Seal) ถนนสายบ้านป่าก่อดำใหม่ หมู่ 12 ตำบลป่าก่อดำ อำเภอมะนัง จังหวัดเชียงราย เชื่อม หมู่ 14 ตำบลป่าอ้อดอนชัย (เขตเทศบาลตำบลป่าอ้อดอนไชย) อำเภอมะนัง จังหวัดเชียงราย | เพื่อพัฒนาเส้นทางคมนาคมให้ได้มาตรฐาน | ผิวจราจรกว้าง 8.00 ม. ระยะทาง 3,600.00 ม. | - | - | 12,000,000 | 12,000,000 | 12,000,000 | การดำเนินการแล้วเสร็จ | การเดินทางปลอดภัยและรวดเร็วขึ้น | กองช่าง |
| 9 | โครงการก่อสร้างถนนพารา เคพีซีล (Para Cape Seal) ถนนสายบ้านสบห้วย หมู่ 1 ตำบลจอมหมอกแก้ว (เขต อบต.จอมหมอกแก้ว) อำเภอมะนัง จังหวัดเชียงราย เชื่อมบ้านป่าก่อดำใหม่ หมู่ 12 ตำบลป่าก่อดำ (เขต ทต.ป่าก่อดำ) อ.มะนัง จ.เชียงราย | เพื่อพัฒนาเส้นทางคมนาคมให้ได้มาตรฐาน | ผิวจราจรกว้าง 6.0 ม. ระยะทาง 2,400.00 ม. | - | - | 2,190,000 | 2,190,000 | 2,190,000 | การดำเนินการแล้วเสร็จ | การเดินทางปลอดภัยและรวดเร็วขึ้น | กองช่าง |
| 10 | โครงการก่อสร้างฝายชะลอน้ำ คสล. แม่น้ำแม่ฝาง ใช้ร่วมกันระหว่าง ม.7 , ม.8 , ม.9 , ม.10 เทศบาลตำบลป่าก่อดำ ใช้ร่วมกัน ม.4 , ม.5 , ม.6 อบต.ป่าก่อดำ | เพื่อชะลอการระบายน้ำ | ก่อสร้างฝายชะลอน้ำ คสล. แม่น้ำแม่ฝาง ใช้ร่วมกันระหว่าง ม.7 , ม.8 , ม.9 , ม.10 เทศบาลตำบลป่าก่อดำ ใช้ร่วมกัน ม.4 , ม.5 , ม.6 อบต.ป่าก่อดำ | - | - | 500,000 | 500,000 | 500,000 | การดำเนินการแล้วเสร็จ | ชะลอการระบายน้ำ | กองช่าง |
| 11 | โครงการก่อสร้างถนนดินซีเมนต์ คลองชลประทาน หมู่ 8 เชื่อม หมู่ 1 ต.จอมหมอกแก้ว | เพื่อการสัญจรของประชาชน | ก่อสร้างถนนดินซีเมนต์ คลองชลประทาน หมู่ 8 เชื่อม หมู่ 1 ต.จอมหมอกแก้ว | - | - | 5,229,000 | 5,229,000 | 5,229,000 | การดำเนินการแล้วเสร็จ | การสัญจรมีความสะดวกปลอดภัยขึ้น | กองช่าง |

| ที่ | โครงการ | วัตถุประสงค์ | เป้าหมาย (ผลผลิตของโครงการ) | งบประมาณ | | | | | ตัวชี้วัด (KPI) | ผลที่คาดว่าจะได้รับ | หน่วยงานรับผิดชอบหลัก |
|-----|--|-------------------------|---|------------|------------|------------|------------|------------|-----------------------|--------------------------------|-----------------------|
| | | | | 2561 (บาท) | 2562 (บาท) | 2563 (บาท) | 2564 (บาท) | 2565 (บาท) | | | |
| 12 | โครงการก่อสร้างถนนพาราแคบซิล คลองชลประทาน หมู่ 8 เชื่อม หมู่ 1 ต.จอมหมอกแก้ว | เพื่อการสัญจรของประชาชน | ก่อสร้างถนนพาราแคบซิล คลองชลประทาน หมู่ 8 เชื่อม หมู่ 1 ต.จอมหมอกแก้ว | - | - | 5,229,000 | 5,229,000 | 5,229,000 | การดำเนินการแล้วเสร็จ | การสัญจรมีความสะดวกปลอดภัยขึ้น | กองช่าง |
| 13 | โครงการก่อสร้างถนน คสล. คลองชลประทาน หมู่ 8 เชื่อม หมู่ 1 ต.จอมหมอกแก้ว | เพื่อการสัญจรของประชาชน | ก่อสร้างถนน คสล. คลองชลประทาน หมู่ 8 เชื่อม หมู่ 1 ต.จอมหมอกแก้ว | - | - | 5,229,000 | 5,229,000 | 5,229,000 | การดำเนินการแล้วเสร็จ | การสัญจรมีความสะดวกปลอดภัยขึ้น | กองช่าง |
| 14 | โครงการก่อสร้างถนนดินซีเมนต์ คลองชลประทาน หมู่ 12 เชื่อม หมู่ 8 ต.บัวสลี | เพื่อการสัญจรของประชาชน | ก่อสร้างถนนดินซีเมนต์ คลองชลประทาน หมู่ 12 เชื่อม หมู่ 8 ต.บัวสลี | - | - | 5,460,000 | 5,460,000 | 5,460,000 | การดำเนินการแล้วเสร็จ | การสัญจรมีความสะดวกปลอดภัยขึ้น | กองช่าง |
| 15 | โครงการก่อสร้างถนนพาราแคบซิล คลองชลประทาน หมู่ 12 เชื่อม หมู่ 8 ต.บัวสลี | เพื่อการสัญจรของประชาชน | ก่อสร้างถนนพาราแคบซิล คลองชลประทาน หมู่ 12 เชื่อม หมู่ 8 ต.บัวสลี | - | - | 5,460,000 | 5,460,000 | 5,460,000 | การดำเนินการแล้วเสร็จ | การสัญจรมีความสะดวกปลอดภัยขึ้น | กองช่าง |
| 16 | โครงการก่อสร้างถนน คสล. สายชลประทาน ฝั่งทิศเหนือ เชื่อมตำบลบัวสลี หมู่ 12 | การแก้ไขปัญหาคมนาคม | ก่อสร้างถนน คสล. สายชลประทาน ฝั่งทิศเหนือ เชื่อมตำบลบัวสลี หมู่ 12 | - | - | - | - | 5,040,000 | การดำเนินการแล้วเสร็จ | การสัญจรมีความสะดวกปลอดภัยขึ้น | กองช่าง |
| 17 | โครงการก่อสร้างถนนดินซีเมนต์ สายหลัก หมู่ 12 เชื่อม หมู่ 14 ต.ป่าอ้อดอนชัย | เพื่อการสัญจรของประชาชน | ก่อสร้างถนนดินซีเมนต์ สายหลัก หมู่ 12 เชื่อม หมู่ 14 ต.ป่าอ้อดอนชัย | - | - | - | - | 21,000,000 | การดำเนินการแล้วเสร็จ | การสัญจรมีความสะดวกปลอดภัยขึ้น | กองช่าง |
| 18 | โครงการก่อสร้างถนนดินซีเมนต์ หมู่ 12 (วัดค้อยคำนิรันดร์) เชื่อม ต.ป่าอ้อดอนชัย | เพื่อการสัญจรของประชาชน | ก่อสร้างถนนดินซีเมนต์ หมู่ 12 (วัดค้อยคำนิรันดร์) เชื่อม ต.ป่าอ้อดอนชัย | - | - | - | - | 13,776,000 | การดำเนินการแล้วเสร็จ | การสัญจรมีความสะดวกปลอดภัยขึ้น | กองช่าง |

| ที่ | โครงการ | วัตถุประสงค์ | เป้าหมาย (ผลผลิตของโครงการ) | งบประมาณ | | | | | ตัวชี้วัด (KPI) | ผลที่คาดว่าจะได้รับ | หน่วยงานรับผิดชอบหลัก |
|-----|---|-------------------------|--|------------|------------|------------|-------------|-------------|-----------------------|--------------------------------|-----------------------|
| | | | | 2561 (บาท) | 2562 (บาท) | 2563 (บาท) | 2564 (บาท) | 2565 (บาท) | | | |
| 19 | โครงการก่อสร้างถนนพาราแคบซิล สายหลัก หมู่ 12 เชื่อม หมู่ 14 ต.ป่าอ้อดอนชัย | เพื่อการสัญจรของประชาชน | ก่อสร้างถนนพาราแคบซิล สายหลัก หมู่ 12 เชื่อม หมู่ 14 ต.ป่าอ้อดอนชัย | - | - | - | - | 21,000,000 | การดำเนินการแล้วเสร็จ | การสัญจรมีความสะดวกปลอดภัยขึ้น | กองช่าง |
| 20 | โครงการก่อสร้างถนนพาราแคบซิล หมู่ 12 (วัดดอยคำนิรันดร์) เชื่อม ต.ป่าอ้อดอนชัย | เพื่อการสัญจรของประชาชน | ก่อสร้างถนนพาราแคบซิล หมู่ 12 (วัดดอยคำนิรันดร์) เชื่อม ต.ป่าอ้อดอนชัย | - | - | - | - | 13,776,000 | การดำเนินการแล้วเสร็จ | การสัญจรมีความสะดวกปลอดภัยขึ้น | กองช่าง |
| 21 | โครงการก่อสร้างถนน คสล. คลองชลประทาน หมู่ 12 เชื่อม หมู่ 8 ต.บัวสลี | เพื่อการสัญจรของประชาชน | ก่อสร้างถนน คสล. คลองชลประทาน หมู่ 12 เชื่อม หมู่ 8 ต.บัว สลี | - | - | - | 5,460,000 | | การดำเนินการแล้วเสร็จ | การสัญจรมีความสะดวกปลอดภัยขึ้น | กองช่าง |
| 22 | โครงการก่อสร้างถนน คสล. สายหลัก หมู่ 12 เชื่อม หมู่ 14 ต.ป่าอ้อดอนชัย | เพื่อการสัญจรของประชาชน | ก่อสร้างถนน คสล. สายหลัก หมู่ 12 เชื่อม หมู่ 14 ต.ป่าอ้อดอนชัย | - | - | - | 21,000,000 | | การดำเนินการแล้วเสร็จ | การสัญจรมีความสะดวกปลอดภัยขึ้น | กองช่าง |
| 23 | โครงการก่อสร้างถนน คสล. หมู่ 12 (วัดดอยคำนิรันดร์) เชื่อม ต.ป่าอ้อดอนชัย | เพื่อการสัญจรของประชาชน | ก่อสร้างถนน คสล. หมู่ 12 (วัดดอยคำนิรันดร์) เชื่อม ต.ป่าอ้อดอนชัย | - | - | - | 13,776,000 | | การดำเนินการแล้วเสร็จ | การสัญจรมีความสะดวกปลอดภัยขึ้น | กองช่าง |
| | รวม | - | - | - | - | 87,277,000 | 127,513,000 | 161,869,000 | - | - | - |

บัญชีครุภัณฑ์

แผนพัฒนาท้องถิ่น (พ.ศ.2561-2565)

เทศบาลตำบลปากอ่า อำเภอมะลาว จังหวัดเชียงราย

แบบ ผ. 03

| ที่ | แผนงาน | หมวด | ประเภท | เป้าหมาย (ผลผลิตของครุภัณฑ์) | งบประมาณ | | | | | หน่วยงาน รับผิดชอบหลัก |
|-----|-----------------|-------------|------------------------------|---|------------|------------|------------|------------|------------|---------------------------|
| | | | | | 2561 (บาท) | 2562 (บาท) | 2563 (บาท) | 2564 (บาท) | 2565 (บาท) | |
| 1 | บริหารงานทั่วไป | ค่าครุภัณฑ์ | ครุภัณฑ์ยานพาหนะ และขนส่ง | รถบรรทุก (ดีเซล) ขนาด 1 ตัน ขับเคลื่อน 2 ล้อ ปริมาตรกระบอกลูกสูบ ไม่ต่ำกว่า 2,400 ซีซี หรือกำลังเครื่องยนต์สูงสุดไม่ต่ำกว่า 110 กิโลวัตต์ แบบดับเบิ้ลแค้น (1) เป็นกระบะสำเร็จรูป (2) ห้องโดยสารเป็นดับเบิ้ลแค้น 4 ประตู (3) เป็นราคารวมเครื่องปรับอากาศ (4) ราคารวมภาษีสรรพสามิต จำนวน 1 คัน | - | 868,000 | - | - | - | สำนักงานปลัด |
| 2 | บริหารงานทั่วไป | ค่าครุภัณฑ์ | ครุภัณฑ์คอมพิวเตอร์ | อุปกรณ์อ่านบัตรแบบเนกประสงค์ (Smart Card Reader) - สามารถอ่านและเขียนข้อมูลในบัตรแบบเนกประสงค์ (Smart Card) ตามมาตรฐาน ISO/IEC 7816 ได้ - มีความเร็วสัญญาณนาฬิกาไม่น้อยกว่า 4.8 MHz - สามารถใช้งานผ่านช่องเชื่อมต่อ (interface) แบบ USB ได้ - สามารถใช้กับบัตรแบบเนกประสงค์ (Smart Card) ที่ใช้ แรงดันไฟฟ้าขนาด 5 Volts , 3 Volts และ 1.8 Volts ได้เป็นอย่างน้อย จำนวน 6 เครื่อง | - | 4,200 | - | - | - | สำนักงานปลัด |

| ที่ | แผนงาน | หมวด | ประเภท | เป้าหมาย (ผลผลิตของครุภัณฑ์) | งบประมาณ | | | | | หน่วยงาน รับผิดชอบหลัก |
|-----|-----------------|-------------|---------------------|---|------------|------------|------------|------------|------------|---------------------------|
| | | | | | 2561 (บาท) | 2562 (บาท) | 2563 (บาท) | 2564 (บาท) | 2565 (บาท) | |
| 3 | บริหารงานทั่วไป | ค่าครุภัณฑ์ | ครุภัณฑ์คอมพิวเตอร์ | <p>เครื่องคอมพิวเตอร์เน็ตบุ๊ก สำหรับงานประมวลผล</p> <p>คุณลักษณะพื้นฐาน</p> <ul style="list-style-type: none"> - มีหน่วยประมวลผลกลาง (CPU) ไม่น้อยกว่า 4 แกนหลัก (4 core) 1) ในกรณีที่มีหน่วยความจำ แบบ Cache Memory รวมในระดับ (Level) เดียวกัน ขนาดไม่น้อยกว่า 4 MB ต้องมีความเร็วสัญญาณนาฬิกาพื้นฐานไม่น้อยกว่า 2.2 GHz และมีหน่วยประมวลผลด้านกราฟิก (Graphics Processing Unit) ไม่น้อยกว่า 10 แกน หรือ 2) ในกรณีที่มีหน่วยความจำแบบ Cache Memory รวมในระดับ (Level) เดียวกัน ขนาดไม่น้อยกว่า 6 MB ต้องมีความเร็วสัญญาณนาฬิกาพื้นฐานไม่น้อยกว่า 1.6 GHz และมีเทคโนโลยีเพิ่มสัญญาณนาฬิกาได้ในกรณีที่ต้องใช้ความ สามารถในการประมวลผลสูง - มีหน่วยความจำหลัก (RAM) ชนิด DDR4 หรือดีกว่า ขนาดไม่น้อยกว่า 8 GB - มีหน่วยจัดเก็บข้อมูล ชนิด SATA หรือดีกว่า ขนาดความจุไม่น้อยกว่า 1TB หรือ ชนิด Solid State Drive ขนาดความจุไม่น้อยกว่า 120 GB จำนวน 1 หน่วย - มีจอภาพที่รองรับความละเอียดไม่น้อยกว่า 1,366 x 768 Pixel และมีขนาดไม่น้อยกว่า 12 นิ้ว - มีช่องเชื่อมต่อ (Interface) แบบ USB 2.0 หรือดีกว่า ไม่น้อยกว่า 3 - มีช่องเชื่อมต่อแบบ HDMI หรือ VGA จำนวนไม่น้อยกว่า 1 ช่อง - มีช่องเชื่อมต่อระบบเครือข่าย (Network interface) แบบ 10/100/1000 Base-T หรือดีกว่า จำนวนไม่น้อยกว่า 1 ช่อง - สามารถใช้งานได้ไม่น้อยกว่า Wi-Fi (IEEE 802.11b,g,n,ac) และ Bluetooth จำนวน 3 เครื่อง | - | - | 22,000 | 22,000 | 22,000 | สำนักปลัด |

| ที่ | แผนงาน | หมวด | ประเภท | เป้าหมาย (ผลผลิตของครุภัณฑ์) | งบประมาณ | | | | | หน่วยงาน รับผิดชอบหลัก |
|-----|-----------------|-------------|---------------------|--|------------|------------|------------|------------|------------|---------------------------|
| | | | | | 2561 (บาท) | 2562 (บาท) | 2563 (บาท) | 2564 (บาท) | 2565 (บาท) | |
| 4 | บริหารงานทั่วไป | ค่าครุภัณฑ์ | ครุภัณฑ์คอมพิวเตอร์ | <p>เครื่องคอมพิวเตอร์ สำหรับงานประมวลผล แบบที่ 1 * (จอแสดงภาพ ขนาดไม่น้อยกว่า 19 นิ้ว)</p> <p>คุณลักษณะพื้นฐาน</p> <ul style="list-style-type: none"> - มีหน่วยประมวลผลกลาง (CPU) ไม่น้อยกว่า 4 แกนหลัก (4 core) โดยมีความเร็วสัญญาณนาฬิกาพื้นฐานไม่น้อยกว่า 2.8 GHz ละมีเทคโนโลยีเพิ่มสัญญาณนาฬิกาได้ในกรณีที่ต้องใช้ความสามารถในการประมวลผลสูง จำนวน 1 หน่วย - หน่วยประมวลผลกลาง (CPU) มีหน่วยความจำแบบ Cache Memory รวมในระดับ (Level) เดียวกันขนาดไม่น้อยกว่า 8 MB - มีหน่วยประมวลผลเพื่อแสดงภาพ โดยมีคุณลักษณะอย่างใดอย่างหนึ่งหรือดีกว่า ดังนี้ <ol style="list-style-type: none"> 1) เป็นแผงวงจรเพื่อแสดงภาพแยกจากแผงวงจรหลักที่มีหน่วยความจำขนาดไม่น้อยกว่า 2 GB หรือ 2) มีหน่วยประมวลผลเพื่อแสดงภาพติดตั้งอยู่ภายในหน่วยประมวลผลกลาง แบบ Graphics Processing Unit ที่สามารถใช้หน่วยความจำหลักในการแสดงภาพขนาดไม่น้อยกว่า 2 GB หรือ 3) มีหน่วยประมวลผลเพื่อแสดงภาพที่มีความสามารถในการใช้หน่วยความจำหลักในการแสดงภาพขนาดไม่น้อยกว่า 2 GB - มีหน่วยความจำหลัก (RAM) ชนิด DDR4 หรือดีกว่า มีขนาดไม่น้อยกว่า 4 GB - มีหน่วยจัดเก็บข้อมูล ชนิด SATA หรือ ดีกว่า ขนาดความจุไม่น้อยกว่า 1 TB หรือชนิด Solid State Disk ขนาดความจุไม่น้อยกว่า 120 GB จำนวน 1 หน่วย - มี DVD-RW หรือดีกว่า จำนวน 1 หน่วย | - | - | 22,000 | 22,000 | 22,000 | สำนักปลัด |

| ที่ | แผนงาน | หมวด | ประเภท | เป้าหมาย (ผลผลิตของครุภัณฑ์) | งบประมาณ | | | | | หน่วยงาน รับผิดชอบหลัก |
|-----|-----------------|-------------|----------------------------|---|------------|------------|------------|------------|------------|---------------------------|
| | | | | | 2561 (บาท) | 2562 (บาท) | 2563 (บาท) | 2564 (บาท) | 2565 (บาท) | |
| | | | | <ul style="list-style-type: none"> - มีช่องเชื่อมต่อระบบเครือข่าย (Network Interface) แบบ 10/100/1000 Base-T หรือดีกว่า จำนวนไม่น้อยกว่า 1 ช่อง - มีช่องเชื่อมต่อ (Interface) แบบ USB 2.0 หรือดีกว่า ไม่น้อยกว่า 3 - มีแป้นพิมพ์และเมาส์ - มีจอแสดงผลภาพขนาดไม่น้อยกว่า 19 นิ้ว จำนวน 1 หน่วย จำนวน 3 เครื่อง | | | | | | |
| 5 | บริหารงานทั่วไป | ค่าครุภัณฑ์ | ครุภัณฑ์งานบ้าน งานครัว | เครื่องซักผ้า แบบธรรมดา ขนาด 15 กิโลกรัม คุณลักษณะ 1) เป็นขนาดที่สามารถซักผ้าแห้งได้ครั้งละไม่น้อยกว่าที่กำหนด 2) เป็นเครื่องแบบถังเดียว เปิดฝาบน 3) มีระบบปั่นแห้งหรือหมาด จำนวน 1 เครื่อง | - | - | - | 18,000 | - | สำนักปลัด |
| 6 | บริหารงานทั่วไป | ค่าครุภัณฑ์ | ครุภัณฑ์สำนักงาน | เครื่องโทรสาร แบบใช้กระดาษธรรมดา ส่งเอกสารได้ครั้งละ 20 แผ่น 1) หมายถึงเครื่อง Facsimile หรือ โทรภาพ 2) ความเร็วในการส่งเอกสารไม่เกินกว่า 6 วินาทีต่อแผ่น 3) ขนาดที่กำหนดเป็นขนาดส่งเอกสารขั้นต่ำ จำนวน 2 เครื่อง | - | - | 18,000 | - | 18,000 | สำนักปลัด |
| 7 | บริหารงานทั่วไป | ค่าครุภัณฑ์ | ครุภัณฑ์สำนักงาน | เครื่องเจาะกระดาษและเข้าเล่ม แบบเจาะกระดาษและเข้าเล่มมือโยก 1) เป็นชนิดสันหุ้มพลาสติก ขนาดไม่ตํ่าน้อยกว่า 21 ห่วง 2) เข้าเล่มได้หนาไม่น้อยกว่า 2 นิ้ว 3) เข้าเล่มขนาดความยาวเอกสาร กระดาษ A4 4) ปรับระยะห่างระหว่างขอบเอกสารและรูเจาะได้ จำนวน 3 เครื่อง | - | - | 12,000 | 12,000 | 12,000 | สำนักปลัด |

| ที่ | แผนงาน | หมวด | ประเภท | เป้าหมาย (ผลผลิตของครุภัณฑ์) | งบประมาณ | | | | | หน่วยงาน รับผิดชอบหลัก |
|-----|-----------------|-------------|---------------------|---|------------|------------|------------|------------|------------|---------------------------|
| | | | | | 2561 (บาท) | 2562 (บาท) | 2563 (บาท) | 2564 (บาท) | 2565 (บาท) | |
| 8 | บริหารงานทั่วไป | ค่าครุภัณฑ์ | ครุภัณฑ์การเกษตร | เครื่องพ่นยา แบบใช้แรงลม ชนิดสะพាយหลัง ขนาด 3.5 แรงม้า 1) ขนาดกำลังเครื่องยนต์ไม่ต่ำกว่า 3.5 แรงม้า 2) ความเร็วลมไม่ต่ำกว่า 90 เมตร/วินาที 3) ความจุถังน้ำยาไม่ต่ำกว่า 13 ลิตร จำนวน 2 เครื่อง | - | 68,400 | 68,400 | 68,400 | 68,400 | สำนักปลัด |
| 9 | บริหารงานทั่วไป | ค่าครุภัณฑ์ | ครุภัณฑ์คอมพิวเตอร์ | เครื่องพิมพ์ Multifunction ชนิดเลเซอร์ หรือ LED สี คุณลักษณะพื้นฐาน - เป็นอุปกรณ์ที่มีความสามารถเป็น Printer , Copier , Scanner ภายในเครื่องเดียวกัน - มีความละเอียดในการพิมพ์ไม่น้อยกว่า 600x600 dpi - มีความเร็วในการพิมพ์ขาวดำสำหรับกระดาษ A4 ไม่น้อยกว่า 18 หน้าต่อนาที (ppm) - มีความเร็วในการพิมพ์สีสำหรับกระดาษ A4 ไม่น้อยกว่า 18 หน้าต่อ นาที (ppm) - มีหน่วยความจำ (Memory) ขนาดไม่น้อยกว่า 256 MB - สามารถสแกนเอกสาร ขนาด A4 (ขาวดำ และสี) ได้ - มีความละเอียดในการสแกนสูงสุด ไม่น้อยกว่า 1,200x1,200 dpi - มีถาดป้อนเอกสารอัตโนมัติ (Auto Document Feed) - สามารถถ่ายสำเนาเอกสารได้ทั้งสีและขาวดำ - สามารถทำสำเนาได้สูงสุดไม่น้อยกว่า 99 สำเนา - สามารถย่อและขยายได้ 25 ถึง 400 เปอร์เซ็นต์ - มีช่องเชื่อมต่อ (Interface) แบบ USB 2.0 หรือดีกว่า จำนวนไม่น้อย กว่า 1 ช่อง | - | - | 15,000 | 15,000 | 15,000 | สำนักปลัด |

| ที่ | แผนงาน | หมวด | ประเภท | เป้าหมาย (ผลผลิตของครุภัณฑ์) | งบประมาณ | | | | | หน่วยงาน รับผิดชอบหลัก |
|-----|-----------------|-------------|-------------------------|---|------------|------------|------------|------------|------------|---------------------------|
| | | | | | 2561 (บาท) | 2562 (บาท) | 2563 (บาท) | 2564 (บาท) | 2565 (บาท) | |
| | | | | <ul style="list-style-type: none"> - มีช่องเชื่อมต่อระบบเครือข่าย (Network Interface) แบบ 10/100 Base-T หรือดีกว่า จำนวนไม่น้อยกว่า 1 ช่อง หรือ สามารถใช้งานผ่านเครือข่ายไร้สาย Wi-Fi (IEEE 802.11b,g,n) ได้ - มีภาคใส่กระดาษได้ไม่น้อยกว่า 150 แผ่น - สามารถใช้ได้กับ A4 , Letter , Legal และ Custom จำนวน 1 เครื่อง | | | | | | |
| 10 | บริหารงานทั่วไป | ค่าครุภัณฑ์ | ครุภัณฑ์โฆษณาและเผยแพร่ | ชุดไมโครโฟน ลำโพง พร้อมอุปกรณ์ สำหรับใช้ในห้องประชุม จำนวน 1 ชุด | - | - | 500,000 | 500,000 | 500,000 | สำนักปลัด |
| 11 | บริหารงานทั่วไป | ค่าครุภัณฑ์ | ครุภัณฑ์เครื่องดับเพลิง | รถบรรทุกน้ำอเนกประสงค์ 6 ล้อ ขนาดความจุไม่น้อยกว่า 6,000 ลิตร จำนวน 1 คัน | - | - | 2,500,000 | 2,500,000 | 2,500,000 | สำนักปลัด |
| 12 | บริหารงานทั่วไป | ค่าครุภัณฑ์ | ครุภัณฑ์เครื่องดับเพลิง | รถบรรทุกน้ำอเนกประสงค์ 4 ล้อ ขนาดความจุไม่น้อยกว่า 4,000 ลิตร จำนวน 1 คัน | - | - | 1,500,000 | 1,500,000 | 1,500,000 | สำนักปลัด |
| 13 | บริหารงานทั่วไป | ค่าครุภัณฑ์ | ครุภัณฑ์สำนักงาน | เครื่องปรับอากาศ แบบแยกส่วน แบบติดผนัง (ระบบ inverter) ขนาด 12,000 บีทียู 1. ขนาดที่กำหนดเป็นขนาดไม่ต่ำกว่า.....บีทียู 2. ราคาที่กำหนดเป็นราคาที่รวมค่าติดตั้ง 3. เครื่องปรับอากาศที่มีความสามารถในการทำความเย็น ขนาดไม่เกิน 40,000บีทียู ต้องได้รับการรับรองมาตรฐานผลิตภัณฑ์อุตสาหกรรม และฉลากประหยัดไฟเบอร์ 5 4. ต้องเป็นเครื่องปรับอากาศที่ประกอบสำเร็จรูปทั้งชุด ทั้งหน่วยส่งความเย็น และหน่วยระบายความร้อนจากโรงงานเดียวกัน 5. มีความหน่วงเวลาการทำงานของคอมเพรสเซอร์ | - | - | 48,400 | 48,400 | 48,400 | สำนักปลัด |

| ที่ | แผนงาน | หมวด | ประเภท | เป้าหมาย (ผลผลิตของครุภัณฑ์) | งบประมาณ | | | | | หน่วยงาน รับผิดชอบหลัก |
|-----|-----------------|-------------|---------------------|---|------------|------------|------------|------------|------------|---------------------------|
| | | | | | 2561 (บาท) | 2562 (บาท) | 2563 (บาท) | 2564 (บาท) | 2565 (บาท) | |
| | | | | <p>6. การจัดซื้อเครื่องปรับอากาศขนาดอื่นๆ (นอกเหนือจากข้อ 3) นอกเหนือจากการพิจารณาด้านราคาแล้ว เพื่อเป็นการประหยัดพลังงานควรพิจารณาจัดซื้อเครื่องปรับอากาศที่มีค่าประสิทธิภาพพลังงานตามฤดูกาล (seer) สูงกว่า</p> <p>7. การติดตั้งเครื่องปรับอากาศ</p> <p>(1) แบบแยกส่วน ประกอบด้วยอุปกรณ์ ดังนี้</p> <p>สวิตช์ 1 ตัว ท่อทองแดงไปกลับหุ้มฉนวนยาว 4 เมตร สายไฟยาวไม่เกิน 15 เมตร</p> <p>8. ค่าติดตั้งเครื่องปรับอากาศ (กรณีต้องการแสดงค่าติดตั้งแยกจากราคาเครื่องปรับอากาศ)</p> <p>(1) ชนิดตั้งพื้นหรือชนิดแขวน</p> <p>ขนาดไม่ต่ำกว่า 13,000 บีทียู 4,000 บาท</p> <p>ขนาดไม่ต่ำกว่า 40,000 บีทียู 5,500 บาท</p> <p>(2) ชนิดตู้ตั้งพื้น</p> <p>ขนาดไม่ต่ำกว่า 33,000 บีทียู 5,000 บาท</p> <p>ขนาดไม่ต่ำกว่า 42,000 บีทียู 6,000 บาท</p> <p>(3) ชนิดติดผนัง</p> <p>ขนาด 12,000-24,000 บีทียู 3,000 บาท</p> <p>จำนวน 2 เครื่อง</p> | | | | | | |
| 14 | บริหารงานทั่วไป | ค่าครุภัณฑ์ | ครุภัณฑ์คอมพิวเตอร์ | <p>เครื่องสำรองไฟฟ้า ขนาด 800 VA คุณสมบัติพื้นฐาน</p> <ul style="list-style-type: none"> - มีกำลังไฟฟ้านอกไม่น้อยกว่า 800 VA (480 Watt) - สามารถสำรองไฟฟ้าได้ไม่น้อยกว่า 15 นาที <p>จำนวน 10 เครื่อง</p> | - | - | 25,000 | 25,000 | 25,000 | สำนักปลัด |

| ที่ | แผนงาน | หมวด | ประเภท | เป้าหมาย (ผลผลิตของครุภัณฑ์) | งบประมาณ | | | | | หน่วยงาน รับผิดชอบหลัก |
|-----|-----------------|-------------|-----------------------------|--|------------|------------|------------|------------|------------|---------------------------|
| | | | | | 2561 (บาท) | 2562 (บาท) | 2563 (บาท) | 2564 (บาท) | 2565 (บาท) | |
| 15 | บริหารงานทั่วไป | ค่าครุภัณฑ์ | ครุภัณฑ์เครื่อง ดับเพลิง | ชุดดับไฟฟ้า จำนวน 10 ชุด | - | - | 100,000 | 100,000 | - | สำนักปลัด |
| 16 | บริหารงานทั่วไป | ค่าครุภัณฑ์ | ครุภัณฑ์สำนักงาน | เครื่องปรับอากาศ แบบแยกส่วน แบบตั้งพื้นหรือแบบแขวน (ระบบ inverter) ขนาด 36,000 บีทียู 1. ขนาดที่กำหนดเป็นขนาดไม่ต่ำกว่า.....บีทียู 2. ราคาที่กำหนดเป็นราคาที่รวมค่าติดตั้ง 3. เครื่องปรับอากาศที่มีความสามารถในการทำความเย็น ขนาดไม่เกิน 40,000 บีทียู ต้องได้รับการรับรองมาตรฐานผลิตภัณฑ์อุตสาหกรรม และฉลากประหยัดไฟเบอร์ 5 4. ต้องเป็นเครื่องปรับอากาศที่ประกอบสำเร็จรูปทั้งชุด ทั้งหน่วยส่ง ความเย็น และหน่วยระบายความร้อนจากโรงงานเดียวกัน 5. มีความหน่วงเวลาการทำงานของคอมเพรสเซอร์ 6. การจัดซื้อเครื่องปรับอากาศขนาดอื่นๆ (นอกเหนือจากข้อ 3) นอกเหนือจากการพิจารณาด้านราคาแล้ว เพื่อเป็นการประหยัด พลังงานควรพิจารณาจัดซื้อเครื่องปรับอากาศที่มีค่าประสิทธิภาพ พลังงานตามฤดูกาล (seer) สูงกว่า 7. การติดตั้งเครื่องปรับอากาศ (1) แบบแยกส่วน ประกอบด้วยอุปกรณ์ ดังนี้ สวิทช์ 1 ตัว ท่อทองแดงไปกลับหุ้มฉนวนยาว 4 เมตร สายไฟยาวไม่เกิน 15 เมตร 8. ค่าติดตั้งเครื่องปรับอากาศ (กรณีต้องการแสดงค่าติดตั้งแยกจากราคา เครื่องปรับอากาศ) (1) ชนิดตั้งพื้นหรือชนิดแขวน ขนาดไม่ต่ำกว่า 13,000 บีทียู 4,000 บาท | - | 221600 | 221600 | - | - | สำนักปลัด |

| ที่ | แผนงาน | หมวด | ประเภท | เป้าหมาย (ผลผลิตของครุภัณฑ์) | งบประมาณ | | | | | หน่วยงาน รับผิดชอบหลัก |
|-----|-----------------|-------------|-----------------------------|---|------------|------------|------------|------------|------------|---------------------------|
| | | | | | 2561 (บาท) | 2562 (บาท) | 2563 (บาท) | 2564 (บาท) | 2565 (บาท) | |
| | | | | ขนาดไม่ต่ำกว่า 40,000 บีทียู 5,500 บาท (2) ชนิดตั้งพื้น ขนาดไม่ต่ำกว่า 33,000 บีทียู 5,000 บาท ขนาดไม่ต่ำกว่า 42,000 บีทียู 6,000 บาท (3) ชนิดติดผนัง ขนาด 12,000-24,000 บีทียู 3,000 บาท จำนวน 4 เครื่อง | | | | | | |
| 17 | บริหารงานทั่วไป | ค่าครุภัณฑ์ | ครุภัณฑ์โฆษณาและ เผยแพร่ | เครื่องมัลติมีเดียโปรเจคเตอร์ ระดับ XGA ขนาด 3,000 ANSI Lumens 1) เป็นเครื่องฉายภาพเลนส์เดี่ยว สามารถต่อกับอุปกรณ์เพื่อฉายภาพ จากคอมพิวเตอร์และวิดีโอ 2) ใช้ LCD Panel หรือระบบ DLP 3) ระดับ SVGA และ XGA เป็นระดับความละเอียดของภาพที่ True 4) ขนาดที่กำหนดเป็นขนาดค่าความส่องสว่างขั้นต่ำ จำนวน 1 เครื่อง | - | - | 32,700 | 32,700 | 32,700 | สำนักปลัด |
| 18 | บริหารงานทั่วไป | ค่าครุภัณฑ์ | ครุภัณฑ์สำนักงาน | โต๊ะทำงานพร้อมเก้าอี้ ชนิดเหล็ก จำนวน 2 ชุด | - | - | 20,000 | 20,000 | 20,000 | สำนักปลัด |
| 19 | บริหารงานทั่วไป | ค่าครุภัณฑ์ | ครุภัณฑ์สำนักงาน | เก้าอี้ ปรับระดับได้ จำนวน 10 ตัว | - | - | 17,500 | 17,500 | 17,500 | สำนักปลัด |
| 20 | บริหารงานทั่วไป | ค่าครุภัณฑ์ | ครุภัณฑ์โฆษณาและ เผยแพร่ | เครื่องขยายเสียงแบบเคลื่อนที่ จำนวน 1 ชุด | - | - | 10,000 | - | - | สำนักปลัด |
| 21 | บริหารงานคลัง | ค่าครุภัณฑ์ | ครุภัณฑ์คอมพิวเตอร์ | เครื่องคอมพิวเตอร์โน้ตบุ๊ก สำหรับงานประมวลผล คุณลักษณะพื้นฐาน | - | - | 22,000 | - | - | กองคลัง |

| ที่ | แผนงาน | หมวด | ประเภท | เป้าหมาย (ผลผลิตของครุภัณฑ์) | งบประมาณ | | | | | หน่วยงาน รับผิดชอบหลัก |
|-----|---------------|-------------|---------------------|--|------------|------------|------------|------------|------------|---------------------------|
| | | | | | 2561 (บาท) | 2562 (บาท) | 2563 (บาท) | 2564 (บาท) | 2565 (บาท) | |
| | | | | <p>- มีหน่วยประมวลผลกลาง (CPU) ไม่น้อยกว่า 4 แกนหลัก (4 core) จำนวน 1 หน่วย โดยมีคุณลักษณะอย่างใดอย่างหนึ่ง หรือดีกว่า ดังนี้</p> <p>1) ในกรณีที่มีหน่วยความจำ แบบ Cache Memory รวมในระดับ (Level) เดียวกัน ขนาดไม่น้อยกว่า 4 MB ต้องมีความเร็วสัญญาณนาฬิกาพื้นฐานไม่น้อยกว่า 2.2 GHz และมีหน่วยประมวลผลด้านกราฟิก (Graphics Processing Unit) ไม่น้อยกว่า 10 แกน หรือ</p> <p>2) ในกรณีที่มีหน่วยความจำแบบ Cache Memory รวมในระดับ (Level) เดียวกัน ขนาดไม่น้อยกว่า 6 MB ต้องมีความเร็วสัญญาณนาฬิกาพื้นฐานไม่น้อยกว่า 1.6 GHz และมีเทคโนโลยีเชิงลึกเฉพาะ</p> <p>- มีหน่วยความจำหลัก (RAM) ชนิด DDR4 หรือดีกว่า ขนาดไม่น้อยกว่า 8 GB</p> <p>- มีหน่วยจัดเก็บข้อมูล ชนิด SATA หรือดีกว่า ขนาดความจุไม่น้อยกว่า 1TB หรือ ชนิด Solid State Drive ขนาดความจุไม่น้อยกว่า 120 GB จำนวน 1 หน่วย</p> <p>- มีจอภาพที่รองรับความละเอียดไม่น้อยกว่า 1,366 x 768 Pixel และมีขนาดไม่น้อยกว่า 12 นิ้ว</p> <p>- มีช่องเชื่อมต่อ (Interface) แบบ USB 2.0 หรือดีกว่า ไม่น้อยกว่า 3</p> <p>- มีช่องเชื่อมต่อแบบ HDMI หรือ VGA จำนวนไม่น้อยกว่า 1 ช่อง</p> <p>- มีช่องเชื่อมต่อระบบเครือข่าย (Network interface) แบบ 10/100/1000 Base-T หรือดีกว่า จำนวนไม่น้อยกว่า 1 ช่อง</p> <p>- สามารถใช้งานได้ไม่น้อยกว่า Wi-Fi (IEEE 802.11b,g,n,ac) และ Bluetooth</p> <p>จำนวน 1 เครื่อง</p> | | | | | | |
| 22 | บริหารงานคลัง | ค่าครุภัณฑ์ | ครุภัณฑ์คอมพิวเตอร์ | เครื่องคอมพิวเตอร์ สำหรับงานประมวลผล แบบที่ 2 * (จอแสดงผลภาพ ขนาดไม่น้อยกว่า 19 นิ้ว) | - | - | 30,000 | 30,000 | 30,000 | กองคลัง |

| ที่ | แผนงาน | หมวด | ประเภท | เป้าหมาย (ผลผลิตของครุภัณฑ์) | งบประมาณ | | | | | หน่วยงาน รับผิดชอบหลัก |
|-----|--------|------|--------|---|------------|------------|------------|------------|------------|---------------------------|
| | | | | | 2561 (บาท) | 2562 (บาท) | 2563 (บาท) | 2564 (บาท) | 2565 (บาท) | |
| | | | | <p>คุณลักษณะพื้นฐาน</p> <ul style="list-style-type: none"> - มีหน่วยประมวลผลกลาง (CPU) ไม่น้อยกว่า 6 แกนหลัก (6 core) โดยมีความเร็วสัญญาณนาฬิกาพื้นฐานไม่น้อยกว่า 3.2 GHz ละมีเทคโนโลยีเพิ่มสัญญาณนาฬิกาได้ในกรณีที่ต้องใช้ความสามารถในการประมวลผลสูง จำนวน 1 หน่วย - หน่วยประมวลผลกลาง (CPU) มีหน่วยความจำแบบ Cache Memory รวมในระดับ (Level) เดียวกันขนาดไม่น้อยกว่า 12 MB - มีหน่วยประมวลผลเพื่อแสดงผล โดยมียุคคุณลักษณะอย่างใดอย่างหนึ่งหรือดีกว่า ดังนี้ <ol style="list-style-type: none"> 1) เป็นแผงวงจรเพื่อแสดงผลแยกจากแผงวงจรหลักที่มีหน่วยความจำขนาดไม่น้อยกว่า 2 GB หรือ 2) มีหน่วยประมวลผลเพื่อแสดงผลติดตั้งอยู่ภายในหน่วยประมวลผลกลาง แบบ Graphics Processing Unit ที่สามารถใช้หน่วยความจำหลักในการแสดงผลขนาดไม่น้อยกว่า 2 GB หรือ 3) มีหน่วยประมวลผลเพื่อแสดงผลที่มีความสามารถในการใช้หน่วยความจำหลักในการแสดงผลขนาดไม่น้อยกว่า 2 GB - มีหน่วยความจำหลัก (RAM) ชนิด DDR4 หรือดีกว่า มีขนาดไม่น้อยกว่า 8 GB - มีหน่วยจัดเก็บข้อมูล ชนิด SATA หรือ ดีกว่า ขนาดความจุไม่น้อยกว่า 2 TB หรือชนิด Solid State Disk ขนาดความจุไม่น้อยกว่า 240 GB จำนวน 1 หน่วย - มี DVD-RW หรือดีกว่า จำนวน 1 หน่วย - มีช่องเชื่อมต่อระบบเครือข่าย (Network Interface) แบบ 10/100/1000 Base-T หรือดีกว่า จำนวนไม่น้อยกว่า 1 ช่อง | | | | | | |

| ที่ | แผนงาน | หมวด | ประเภท | เป้าหมาย (ผลผลิตของครุภัณฑ์) | งบประมาณ | | | | | หน่วยงาน รับผิดชอบหลัก |
|-----|----------------------|-------------|---------------------|--|------------|------------|------------|------------|------------|---------------------------|
| | | | | | 2561 (บาท) | 2562 (บาท) | 2563 (บาท) | 2564 (บาท) | 2565 (บาท) | |
| | | | | - มีช่องเชื่อมต่อ (Interface) แบบ USB 2.0 หรือดีกว่า ไม่น้อยกว่า 3 - มีแป้นพิมพ์และเมาส์ - มีจอแสดงผลขนาดไม่น้อยกว่า 19 นิ้ว จำนวน 1 หน่วย จำนวน 1 เครื่อง | | | | | | |
| 23 | บริหารงานคลัง | ค่าครุภัณฑ์ | ครุภัณฑ์สำนักงาน | ตู้เหล็ก แบบ 2 บาน 1) มีมือจับชนิดบิด 2) มีแผ่นชั้นปรับระดับ 3 ชั้น 3) คุณสมบัติตามมาตรฐานผลิตภัณฑ์อุตสาหกรรม (มอก.) จำนวน 2 ใบ | - | - | 11,000 | - | - | กองคลัง |
| 24 | บริหารงานคลัง | ค่าครุภัณฑ์ | ครุภัณฑ์สำนักงาน | ตู้เก็บเอกสารชนิด 40 ช่อง ขนาด กว้างไม่น้อยกว่า 90 ซม. ลึกไม่น้อยกว่า 30.00 ซม. สูงไม่ต่ำกว่า 170 ซม. จำนวน 2 ใบ | - | - | 9,000 | 9,000 | 9,000 | กองคลัง |
| 25 | อุตสาหกรรมและการโยธา | ค่าครุภัณฑ์ | ครุภัณฑ์คอมพิวเตอร์ | เครื่องคอมพิวเตอร์ สำหรับงานประมวลผล แบบที่ 2 * (จอแสดงผลภาพขนาดไม่น้อยกว่า 19 นิ้ว) คุณลักษณะพื้นฐาน - มีหน่วยประมวลผลกลาง (CPU) ไม่น้อยกว่า 6 แกนหลัก (6 core) โดยมีความเร็วสัญญาณนาฬิกาพื้นฐานไม่น้อยกว่า 3.2 GHz ละมีเทคโนโลยีเพิ่มสัญญาณนาฬิกาได้ในกรณีที่ต้องใช้ความสามารถในการประมวลผลสูง จำนวน 1 หน่วย - หน่วยประมวลผลกลาง (CPU) มีหน่วยความจำแบบ Cache Memory รวมในระดับ (Level) เดียวกันขนาดไม่น้อยกว่า 12 MB - มีหน่วยประมวลผลเพื่อแสดงผล โดยมียุคคุณลักษณะอย่างใดอย่างหนึ่งหรือดีกว่า ดังนี้ | - | - | 30,000 | 30,000 | 30,000 | กองช่าง |

| ที่ | แผนงาน | หมวด | ประเภท | เป้าหมาย (ผลผลิตของครุภัณฑ์) | งบประมาณ | | | | | หน่วยงาน รับผิดชอบหลัก |
|-----|----------------------|-------------|---------------------|--|------------|------------|------------|------------|------------|---------------------------|
| | | | | | 2561 (บาท) | 2562 (บาท) | 2563 (บาท) | 2564 (บาท) | 2565 (บาท) | |
| | | | | <p>1) เป็นแผงวงจรเพื่อแสดงภาพแยกจากแผงวงจรหลักที่มีหน่วยความจำขนาดไม่น้อยกว่า 2 GB หรือ</p> <p>2) มีหน่วยประมวลผลเพื่อแสดงภาพติดตั้งอยู่ภายในหน่วยประมวลผลกลาง แบบ Graphics Processing Unit ที่สามารถใช้หน่วยความจำหลักในการแสดงภาพขนาดไม่น้อยกว่า 2 GB หรือ</p> <p>3) มีหน่วยประมวลผลเพื่อแสดงภาพที่มีความสามารถในการใช้หน่วยความจำหลักในการแสดงภาพขนาดไม่น้อยกว่า 2 GB</p> <ul style="list-style-type: none"> - มีหน่วยความจำหลัก (RAM) ชนิด DDR4 หรือดีกว่า มีขนาดไม่น้อยกว่า 8 GB - มีหน่วยจัดเก็บข้อมูล ชนิด SATA หรือ ดีกว่า ขนาดความจุไม่น้อยกว่า 2 TB หรือชนิด Solid State Disk ขนาดความจุไม่น้อยกว่า 240 GB จำนวน 1 หน่วย - มี DVD-RW หรือดีกว่า จำนวน 1 หน่วย - มีช่องเชื่อมต่อระบบเครือข่าย (Network Interface) แบบ 10/100/1000 Base-T หรือดีกว่า จำนวนไม่น้อยกว่า 1 ช่อง - มีช่องเชื่อมต่อ (Interface) แบบ USB 2.0 หรือดีกว่า ไม่น้อยกว่า 3 - มีแป้นพิมพ์และเมาส์ - มีจอแสดงภาพขนาดไม่น้อยกว่า 19 นิ้ว จำนวน 1 หน่วย <p>จำนวน 1 เครื่อง</p> | | | | | | |
| 26 | อุตสาหกรรมและการโยธา | ค่าครุภัณฑ์ | ครุภัณฑ์คอมพิวเตอร์ | <p>เครื่องพิมพ์แบบฉีดหมึก (Inkjet Printer) สำหรับกระดาษขนาด A3</p> <p>คุณลักษณะพื้นฐาน</p> | - | - | 12,600 | - | - | กองช่าง |

| ที่ | แผนงาน | หมวด | ประเภท | เป้าหมาย (ผลผลิตของครุภัณฑ์) | งบประมาณ | | | | | หน่วยงาน รับผิดชอบหลัก |
|-----|----------------------|-------------|---------------------|---|------------|------------|------------|------------|------------|---------------------------|
| | | | | | 2561 (บาท) | 2562 (บาท) | 2563 (บาท) | 2564 (บาท) | 2565 (บาท) | |
| | | | | <ul style="list-style-type: none"> - ใช้เทคโนโลยีแบบพ่นหมึก (Inkjet) - มีความละเอียดในการพิมพ์ไม่น้อยกว่า 1,200 × 1,200 dpi - มีความเร็วในการพิมพ์ร่างขาวดำสำหรับกระดาษขนาด A4 ไม่น้อยกว่า 30 หน้าต่อนาที (ppm) หรือ 10.2 ภาพต่อนาที (ipm) - มีความเร็วในการพิมพ์ร่างสีสำหรับกระดาษขนาด A4 ไม่น้อยกว่า 17 หน้าต่อนาที (ppm) หรือ 8.1 ภาพต่อนาที (ipm) - มีช่องเชื่อมต่อ (Interface) แบบ USB 2.0 หรือดีกว่า จำนวนไม่น้อยกว่า 1 ช่อง - มีถาดใส่กระดาษได้ไม่น้อยกว่า 100 แผ่น - สามารถใช้ได้กับ A3,A4,Letter,Legal,และ Custom | | | | | | |
| 27 | อุตสาหกรรมและการโยธา | ค่าครุภัณฑ์ | ครุภัณฑ์คอมพิวเตอร์ | <p>เครื่องสำรองไฟฟ้า ขนาด 800 VA</p> <p>คุณลักษณะพื้นฐาน</p> <ul style="list-style-type: none"> - มีกำลังไฟฟ้าด้านนอกไม่น้อยกว่า 800 VA (480 Watt) - สามารถสำรองไฟฟ้าได้ไม่น้อยกว่า 15 นาที <p>จำนวน 1 เครื่อง</p> | - | - | 2,500 | 2,500 | 2,500 | กองช่าง |
| 28 | อุตสาหกรรมและการโยธา | ค่าครุภัณฑ์ | ครุภัณฑ์คอมพิวเตอร์ | <p>ชุดโปรแกรมระบบปฏิบัติการสำหรับเครื่องคอมพิวเตอร์ และเครื่องคอมพิวเตอร์โน้ตบุ๊ก แบบสิทธิการใช้งานประเภทติดตั้งมาจากโรงงาน (OEM) ที่มีลิขสิทธิ์ถูกต้องตามกฎหมาย</p> <p>จำนวน 1 ชุด</p> | - | - | 3,800 | 3,800 | 3,800 | กองช่าง |
| 29 | อุตสาหกรรมและการโยธา | ค่าครุภัณฑ์ | ครุภัณฑ์คอมพิวเตอร์ | <p>ชุดโปรแกรมป้องกันไวรัสจำนวน 1 ชุด</p> | - | - | 700 | 700 | 700 | กองช่าง |
| 30 | อุตสาหกรรมและการโยธา | ค่าครุภัณฑ์ | ครุภัณฑ์การเกษตร | <p>ปั้มน้ำแรงดันคงที่ต่ำกว่า 250 วัตต์ จำนวน 2 เครื่อง</p> | - | - | 20,000 | 20,000 | 20,000 | กองช่าง |

| ที่ | แผนงาน | หมวด | ประเภท | เป้าหมาย (ผลผลิตของครุภัณฑ์) | งบประมาณ | | | | | หน่วยงาน รับผิดชอบหลัก |
|-----|----------|-------------|---------------------|--|------------|------------|------------|------------|------------|---------------------------|
| | | | | | 2561 (บาท) | 2562 (บาท) | 2563 (บาท) | 2564 (บาท) | 2565 (บาท) | |
| 31 | การศึกษา | ค่าครุภัณฑ์ | ครุภัณฑ์การศึกษา | โต๊ะพร้อมเก้าอี้นักเรียนประถม ชนิดไม้ยางพารา ขนาดกว้างไม่น้อย 60 ซม. ยาวไม่น้อยกว่า 40 ซม. สูงไม่น้อยกว่า 76 ซม. จำนวน 250 ตัว | - | - | 133,000 | 133,000 | 209,000 | กองการศึกษา |
| 32 | การศึกษา | ค่าครุภัณฑ์ | ครุภัณฑ์ การศึกษา | โต๊ะพร้อมเก้าอี้นักเรียนมัธยม ชนิดโครงเหล็กไม้ยางพารา จำนวน 250 ตัว | - | - | 625,000 | 625,000 | 625,000 | กองการศึกษา |
| 33 | การศึกษา | ค่าครุภัณฑ์ | ครุภัณฑ์คอมพิวเตอร์ | <p>เครื่องคอมพิวเตอร์ สำหรับงานประมวลผล แบบที่ 1 * (จอแสดงผลภาพ ขนาดไม่น้อยกว่า 19 นิ้ว)</p> <p>คุณลักษณะพื้นฐาน</p> <ul style="list-style-type: none"> - มีหน่วยประมวลผลกลาง (CPU) ไม่น้อยกว่า 4 แกนหลัก (4 core) โดยมีความเร็วสัญญาณนาฬิกาพื้นฐานไม่น้อยกว่า 2.8 GHz ละมีเทคโนโลยีเพิ่มสัญญาณนาฬิกาได้ในกรณีที่ต้องใช้ความสามารถในการประมวลผลสูง จำนวน 1 หน่วย - หน่วยประมวลผลกลาง (CPU) มีหน่วยความจำแบบ Cache Memory รวมในระดับ (Level) เดียวกันขนาดไม่น้อยกว่า 8 MB - มีหน่วยประมวลผลเพื่อแสดงผล โดยที่คุณลักษณะอย่างใดอย่างหนึ่งหรือดีกว่า ดังนี้ <ol style="list-style-type: none"> 1) เป็นแผงวงจรเพื่อแสดงผลแยกจากแผงวงจรหลักที่มีหน่วยความจำขนาดไม่น้อยกว่า 2 GB หรือ 2) มีหน่วยประมวลผลเพื่อแสดงผลติดตั้งอยู่ในหน่วยประมวลผลกลาง แบบ Graphics Processing Unit ที่สามารถใช้หน่วยความจำหลักในการแสดงผลภาพขนาดไม่น้อยกว่า 2 GB หรือ 3) มีหน่วยประมวลผลเพื่อแสดงผลที่มีความสามารถในการใช้หน่วยความจำหลักในการแสดงผลภาพขนาดไม่น้อยกว่า 2 GB <ul style="list-style-type: none"> - มีหน่วยความจำหลัก (RAM) ชนิด DDR4 หรือดีกว่า มีขนาดไม่น้อยกว่า 4 GB | - | - | 154000 | 154000 | 154000 | กองการศึกษา |

| ที่ | แผนงาน | หมวด | ประเภท | เป้าหมาย (ผลผลิตของครุภัณฑ์) | งบประมาณ | | | | | หน่วยงาน รับผิดชอบหลัก |
|-----|----------|-------------|---------------------|---|------------|------------|------------|------------|------------|---------------------------|
| | | | | | 2561 (บาท) | 2562 (บาท) | 2563 (บาท) | 2564 (บาท) | 2565 (บาท) | |
| | | | | <ul style="list-style-type: none"> - มีหน่วยจัดเก็บข้อมูล ชนิด SATA หรือ ดีกว่า ขนาดความจุไม่น้อยกว่า 1 TB หรือชนิด Solid State Disk ขนาดความจุไม่น้อยกว่า 120 GB จำนวน 1 หน่วย - มี DVD-RW หรือดีกว่า จำนวน 1 หน่วย - มีช่องเชื่อมต่อระบบเครือข่าย (Network Interface) แบบ 10/100/1000 Base-T หรือดีกว่า จำนวนไม่น้อยกว่า 1 ช่อง - มีช่องเชื่อมต่อ (Interface) แบบ USB 2.0 หรือดีกว่า ไม่น้อยกว่า 3 - มีแป้นพิมพ์และเมาส์ - มีจอแสดงผลขนาดไม่น้อยกว่า 19 นิ้ว จำนวน 1 หน่วย <p>จำนวน 7 เครื่อง</p> | | | | | | |
| 34 | การศึกษา | ค่าครุภัณฑ์ | ครุภัณฑ์คอมพิวเตอร์ | <p>เครื่องคอมพิวเตอร์โน้ตบุ๊ก สำหรับงานประมวลผล</p> <p>คุณลักษณะพื้นฐาน</p> <ul style="list-style-type: none"> - มีหน่วยประมวลผลกลาง (CPU) ไม่น้อยกว่า 4 แกนหลัก (4 core) จำนวน 1 หน่วย โดยมีคุณลักษณะอย่างใดอย่างหนึ่ง หรือดีกว่า ดังนี้ <p>1) ในกรณีที่มีหน่วยความจำ แบบ Cache Memory รวมในระดับ (Level) เดียวกัน ขนาดไม่น้อยกว่า 4 MB ต้องมีความเร็วสัญญาณนาฬิกาพื้นฐานไม่น้อยกว่า 2.2 GHz และมีหน่วยประมวลผลด้านกราฟิก (Graphics Processing Unit) ไม่น้อยกว่า 10 แกน หรือ</p> <p>2) ในกรณีที่มีหน่วยความจำแบบ Cache Memory รวมในระดับ (Level) เดียวกัน ขนาดไม่น้อยกว่า 6 MB ต้องมีความเร็วสัญญาณนาฬิกาพื้นฐานไม่น้อยกว่า 1.6 GHz และมีเทคโนโลยีเพิ่มสัญญาณนาฬิกาได้ในกรณีที่ต้องใช้ความ สามารถในการประมวลผลสูง</p> <ul style="list-style-type: none"> - มีหน่วยความจำหลัก (RAM) ชนิด DDR4 หรือดีกว่า ขนาดไม่น้อยกว่า 8 GB | - | - | 22,000 | - | - | กองการศึกษา |

| ที่ | แผนงาน | หมวด | ประเภท | เป้าหมาย (ผลผลิตของครุภัณฑ์) | งบประมาณ | | | | | หน่วยงาน รับผิดชอบหลัก |
|-----|----------|-------------|-----------------------------|---|------------|------------|------------|------------|------------|---------------------------|
| | | | | | 2561 (บาท) | 2562 (บาท) | 2563 (บาท) | 2564 (บาท) | 2565 (บาท) | |
| | | | | <ul style="list-style-type: none"> - มีหน่วยจัดเก็บข้อมูล ชนิด SATA หรือดีกว่า ขนาดความจุไม่น้อยกว่า 1TB หรือ ชนิด Solid State Drive ขนาดความจุไม่น้อยกว่า 120 GB จำนวน 1 หน่วย - มีจอภาพที่รองรับความละเอียดไม่น้อยกว่า 1,366 x 768 Pixel และมีขนาดไม่น้อยกว่า 12 นิ้ว - มีช่องเชื่อมต่อ (Interface) แบบ USB 2.0 หรือดีกว่า ไม่น้อยกว่า 3 - มีช่องเชื่อมต่อแบบ HDMI หรือ VGA จำนวนไม่น้อยกว่า 1 ช่อง - มีช่องเชื่อมต่อระบบเครือข่าย (Network interface) แบบ 10/100/1000 Base-T หรือดีกว่า จำนวนไม่น้อยกว่า 1 ช่อง - สามารถใช้งานได้ไม่น้อยกว่า Wi-Fi (IEEE 802.11b,g,n,ac) และ Bluetooth จำนวน 1 เครื่อง | | | | | | |
| 35 | การศึกษา | ค่าครุภัณฑ์ | ครุภัณฑ์สำนักงาน | โต๊ะทำงานพร้อมเก้าอี้ ชนิดไม้ จำนวน 6 ชุด | - | - | 20,000 | 20,000 | 20,000 | กองการศึกษา |
| 36 | การศึกษา | ค่าครุภัณฑ์ | ครุภัณฑ์สำนักงาน | โต๊ะวางของพร้อมเก้าอี้ ชนิดไม้ จำนวน 12 ชุด | - | - | 18,000 | 18,000 | 18,000 | กองการศึกษา |
| 37 | การศึกษา | ค่าครุภัณฑ์ | ครุภัณฑ์โฆษณาและ เผยแพร่ | เครื่องมัลติมีเดียโปรเจคเตอร์ ขนาด 2,500 ANSI L 1. เป็นเครื่องฉายภาพเลนส์เดี่ยว สามารถต่อกับอุปกรณ์เพื่อฉายภาพ จากคอมพิวเตอร์และวีดีโอ 2. ใช้ LED หรือระบบ DLP 3. ระดับ SVGA และ XGA เป็นระดับความละเอียดของภาพที่ True 4. ขนาดที่กำหนดเป็นขนาดค่าความส่องสว่างขั้นต่ำ จำนวน 4 เครื่อง | - | - | 55,400 | 55,400 | 55,400 | กองการศึกษา |
| 38 | การศึกษา | ค่าครุภัณฑ์ | ครุภัณฑ์ไฟฟ้าและ วิทยุ | ชุดขยายเสียง 50 วัตต์ขึ้นไป จำนวน 6 ตัว | - | - | 18,000 | 18,000 | 18,000 | กองการศึกษา |

| ที่ | แผนงาน | หมวด | ประเภท | เป้าหมาย (ผลผลิตของครุภัณฑ์) | งบประมาณ | | | | | หน่วยงาน รับผิดชอบหลัก |
|-----|----------|-------------|--------------------------|---|------------|------------|------------|------------|------------|---------------------------|
| | | | | | 2561 (บาท) | 2562 (บาท) | 2563 (บาท) | 2564 (บาท) | 2565 (บาท) | |
| 39 | การศึกษา | ค่าครุภัณฑ์ | ครุภัณฑ์โฆษณาและเผยแพร่ | โทรทัศน์ แอล อี ดี (LED TV) แบบ Smart TV ระดับความละเอียดจอภาพ 1920 x 1080 พิกเซล ขนาด 40 นิ้ว 1.ระดับความละเอียด เป็นความละเอียดของจอภาพ1920 x 1080 พิก 2.ขนาดที่กำหนดเป็นขนาดจอภาพชั้น ต่ำ40 นิ้ว 3.แสดงภาพด้วยหลอดภาพ แบบ LED Backlight 4.สามารถเชื่อมต่ออินเทอร์เน็ตได้(Smart TV) 5.ช่องต่อ HDMI ไม่น้อยกว่า 2 ช่อง เพื่อการเชื่อมต่อสัญญาณภาพ และ 6.ช่องต่อ USB ไม่น้อยกว่า 1 ช่องรองรับไฟล์ภาพ เพลง และภาพยนตร์ 7.มีตัวรับสัญญาณดิจิตอล (Digital) ในตัว จำนวน 1 เครื่อง | - | - | 14,000 | 14,000 | 14,000 | กองการศึกษา |
| 40 | การศึกษา | ค่าครุภัณฑ์ | ครุภัณฑ์สำนักงาน | โต๊ะเหล็ก 3.5 ฟุตพร้อมเก้าอี้ จำนวน 4 ชุด | - | - | 28,000 | - | - | กองการศึกษา |
| 41 | การศึกษา | ค่าครุภัณฑ์ | ครุภัณฑ์สำนักงาน | โต๊ะเหล็กขนาด 5 ฟุต พร้อมเก้าอี้ จำนวน 1 ชุด | - | - | 11,000 | - | - | กองการศึกษา |
| 42 | การศึกษา | ค่าครุภัณฑ์ | ครุภัณฑ์ยานพาหนะและขนส่ง | รถโดยสารขนาด 12 ที่นั่ง (ดีเซล) ปริมาตรกระบอกสูบไม่ต่ำกว่า 2,400 ซีซี หรือกำลังเครื่องยนต์สูงสุดไม่ต่ำกว่า 90 กิโลวัตต์ 1) มีคอนโซลหลังคนขับ ปูพรม และกรุผนังโดยรอบ แยกที่นั่ง 2) เป็นรถโดยสารหลังคาสูง 3) มีพนักพิงสามารถปรับเอนนอนได้หลายระดับ 4) เป็นราคารวมเครื่องปรับอากาศ พิล์มกรองแสง และพ่นกันสนิม จำนวน 1 คัน | - | - | 1,288,000 | 1,288,000 | 1,288,000 | กองการศึกษา |
| 43 | การศึกษา | ค่าครุภัณฑ์ | ครุภัณฑ์ยานพาหนะและขนส่ง | รถบรรทุก (ดีเซล) ขนาด 1 ตัน ขับเคลื่อน 2 ล้อ ปริมาตรกระบอกสูบไม่ต่ำกว่า 2,400 ซีซี หรือกำลังเครื่องยนต์สูงสุดไม่ต่ำกว่า 110 กิโลวัตต์ แบบดับเบิ้ลแค้น (1) เป็นกระบะสำเร็จรูป (2) ห้องโดยสารเป็นดับเบิ้ลแค้น 4 ประตู | - | - | 868,000 | 868,000 | 868,000 | กองการศึกษา |

| ที่ | แผนงาน | หมวด | ประเภท | เป้าหมาย (ผลผลิตของครุภัณฑ์) | งบประมาณ | | | | | หน่วยงาน รับผิดชอบหลัก |
|-----|----------|-------------|------------------------------|---|------------|------------|------------|------------|------------|---------------------------|
| | | | | | 2561 (บาท) | 2562 (บาท) | 2563 (บาท) | 2564 (บาท) | 2565 (บาท) | |
| | | | | (3)เป็นราคารวมเครื่องปรับอากาศ (4) ราคารวมภาษีสรรพสามิต จำนวน 1 คัน | | | | | | |
| 44 | การศึกษา | ค่าครุภัณฑ์ | ครุภัณฑ์ยานพาหนะ และขนส่ง | รถจักรยานยนต์ ขนาด 110 ซีซี แบบเกียร์ธรรมดา 1. ขนาดที่กำหนดเป็นขนาดปริมาตรกระบอกสูบขั้นต่ำ (1) กรณีขนาดต่ำกว่า ซีซี ที่กำหนดไม่เกิน 5 ซีซี หรือขนาดเกินกว่า ซีซี ที่กำหนดไม่เกิน 5 ซีซี เป็นรถจักรยานยนต์ตามขนาด ซีซี ที่กำหนดไว้ (2) ราคาที่กำหนดไม่รวมอุปกรณ์และค่าจดทะเบียน (3) การจัดซื้อรถจักรยานยนต์ ให้มีคุณสมบัติตามมาตรฐาน ผลิตภัณฑ์อุตสาหกรรม จำนวน 1 คัน | - | - | 40800 | 40800 | 40800 | กองการศึกษา |
| 45 | การศึกษา | ค่าครุภัณฑ์ | ครุภัณฑ์โฆษณาและ เผยแพร่ | โทรทัศน์ แอลอีดี (LED TV) แบบ Smart TV ระดับความละเอียด จอภาพ 3840x2160 พิกเซล ขนาด 55 นิ้ว 1) ระดับความละเอียด เป็นความละเอียดของจอภาพ (Resolution)....พิกเซล 2) ขนาดที่กำหนดเป็นขนาดจอภาพขั้นต่ำ.....นิ้ว 3) แสดงภาพด้วยหลอดภาพแบบ LED Backlight 4) สามารถเชื่อมต่ออินเทอร์เน็ตได้ (Smart TV) 5) ช่องต่อ HDMI ไม่น้อยกว่า 2 ช่อง เพื่อการเชื่อมต่อสัญญาณภาพและ 6) ช่องเชื่อมต่อ USB ไม่น้อยกว่า 1 ช่อง รองรับไฟล์ภาพ เพลง และ ภาพยนตร์ 7) มีตัวรับสัญญาณดิจิทัล (Digital) ในตัว จำนวน 2 เครื่อง | - | - | 55,000 | - | - | กองการศึกษา |
| 46 | การศึกษา | ค่าครุภัณฑ์ | ครุภัณฑ์สำนักงาน | โต๊ะอเนกประสงค์ หน้าไฟร์เมก้า ขนาดกว้างไม่น้อยกว่า 70 ซม. ยาวไม่ น้อยกว่า 175 ซม. สูงไม่ต่ำกว่า 70 ซม. | - | - | 25,000 | 25,000 | 25,000 | กองการศึกษา |

| ที่ | แผนงาน | หมวด | ประเภท | เป้าหมาย (ผลผลิตของครุภัณฑ์) | งบประมาณ | | | | | หน่วยงาน รับผิดชอบหลัก |
|-----|-----------|-------------|------------------------------|--|------------|------------|------------|------------|------------|---------------------------|
| | | | | | 2561 (บาท) | 2562 (บาท) | 2563 (บาท) | 2564 (บาท) | 2565 (บาท) | |
| | | | | จำนวน 10 ตัว | | | | | | |
| 47 | การศึกษา | ค่าครุภัณฑ์ | ครุภัณฑ์สำนักงาน | ตู้เหล็กเก็บเอกสาร ชนิด 20 ช่อง จำนวน 4 ตู้ | - | - | 12,000 | 12,000 | 12,000 | กองการศึกษา |
| 48 | การศึกษา | ค่าครุภัณฑ์ | ครุภัณฑ์สำนักงาน | ตู้เหล็กเก็บเอกสาร ชนิด 40 ช่อง จำนวน 4 ตู้ | - | - | 20,000 | 20,000 | 20,000 | กองการศึกษา |
| 49 | การศึกษา | ค่าครุภัณฑ์ | ครุภัณฑ์สำนักงาน | ตู้เก็บเอกสารบานเลื่อน ขนาดกว้างไม่น้อยกว่า 118 ซม. ลึกไม่น้อยกว่า 41 ซม. สูงไม่น้อยกว่า 87 ซม. จำนวน 1 ตู้ | - | - | 5,000 | - | - | กองการศึกษา |
| 50 | การศึกษา | ค่าครุภัณฑ์ | ครุภัณฑ์งานบ้าน งานครัว | เครื่องทำน้ำเย็นสแตนเลส ขนาด 4 ก๊อกรวมเครื่องกรองน้ำ จำนวน 2 เครื่อง | - | - | 100,000 | 100,000 | 100,000 | กองการศึกษา |
| 51 | การศึกษา | ค่าครุภัณฑ์ | ครุภัณฑ์ไฟฟ้าและ วิทยุ | เครื่องขยายเสียงแบบเคลื่อนที่ จำนวน 1 เครื่อง | - | - | 10,000 | 10,000 | 10,000 | กองการศึกษา |
| 52 | การศึกษา | ค่าครุภัณฑ์ | ครุภัณฑ์ยานพาหนะ และขนส่ง | รถโดยสารขนาด 12 ที่นั่ง (ดีเซล) ปริมาตรกระบอกสูบไม่ต่ำกว่า 2,400 ซีซี หรือกำลังเครื่องยนต์สูงสุดไม่ต่ำกว่า 90 กิโลวัตต์ 1) มีคอนโซลหลังคนขับ ปูพรม และกรุผนังโดยรอบ 2) เป็นรถโดยสารหลังคาสูง 3) มีพนักพิงสามารถปรับเอน นอนได้หลายระดับ 4) เป็นราคารวมเครื่องปรับอากาศ ฟิล์มกรองแสง และพนักกันสนิม จำนวน 1 คัน | - | - | 1,288,000 | 1,288,000 | 1,288,000 | กองการศึกษา |
| 53 | สาธารณสุข | ค่าครุภัณฑ์ | ครุภัณฑ์สำนักงาน | โต๊ะสแตนเลส คุณลักษณะพื้นฐาน - เป็นโต๊ะทำด้วยสแตนเลสกันสนิม - มีขนาดความกว้างไม่น้อยกว่า ๔๐ เซนติเมตร ยาวไม่น้อยกว่า ๒๐๐ เซนติเมตร และสูงไม่น้อยกว่า ๕๐ เซนติเมตร จำนวน ๔ ตัว | - | - | ๒๐,๐๐๐ | ๒๐,๐๐๐ | ๒๐,๐๐๐ | กองสาธารณสุข |
| 54 | สาธารณสุข | ค่าครุภัณฑ์ | ครุภัณฑ์โรงงาน | เครื่องอัดพลาสติก คุณลักษณะพื้นฐาน | - | - | ๑๐,๐๐๐ | ๑๐,๐๐๐ | ๑๐,๐๐๐ | กองสาธารณสุข |

| ที่ | แผนงาน | หมวด | ประเภท | เป้าหมาย (ผลผลิตของครุภัณฑ์) | งบประมาณ | | | | | หน่วยงาน รับผิดชอบหลัก | |
|-----|-----------|-------------|---------------------|---|------------|------------|------------|------------|------------|---------------------------|--------------|
| | | | | | 2561 (บาท) | 2562 (บาท) | 2563 (บาท) | 2564 (บาท) | 2565 (บาท) | | |
| | | | | - มีขนาดความกว้างไม่น้อยกว่า ๔๐ เซนติเมตร ยาวไม่น้อยกว่า ๔๐ เซนติเมตร และสูงไม่น้อยกว่า ๕๐ เซนติเมตร จำนวน ๑ เครื่อง | | | | | | | |
| 55 | สาธารณสุข | ค่าครุภัณฑ์ | ครุภัณฑ์คอมพิวเตอร์ | เครื่องคอมพิวเตอร์โน้ตบุ๊ก สำหรับงานประมวลผล คุณลักษณะพื้นฐาน - มีหน่วยประมวลผลกลาง (CPU) ไม่น้อยกว่า 4 แกนหลัก (4 core) จำนวน 1 หน่วย โดยมีคุณลักษณะอย่างใดอย่างหนึ่ง หรือดีกว่า ดังนี้ 1) ในกรณีที่มีหน่วยความจำ แบบ Cache Memory รวมในระดับ (Level) เดียวกัน ขนาดไม่น้อยกว่า 4 MB ต้องมีความเร็วสัญญาณนาฬิกาพื้นฐานไม่น้อยกว่า 2.2 GHz และมีหน่วยประมวลผลด้านกราฟิก (Graphics Processing Unit) ไม่น้อยกว่า 10 แกน หรือ 2) ในกรณีที่มีหน่วยความจำแบบ Cache Memory รวมในระดับ (Level) เดียวกัน ขนาดไม่น้อยกว่า 6 MB ต้องมีความเร็วสัญญาณนาฬิกาพื้นฐานไม่น้อยกว่า 1.6 GHz และมีเทคโนโลยีเพิ่มสัญญาณนาฬิกาได้ในกรณีที่ต้องใช้ความ สามารถในการประมวลผลสูง - มีหน่วยความจำหลัก (RAM) ชนิด DDR4 หรือดีกว่า ขนาดไม่น้อยกว่า 8 GB - มีหน่วยจัดเก็บข้อมูล ชนิด SATA หรือดีกว่า ขนาดความจุไม่น้อยกว่า 1TB หรือ ชนิด Solid State Drive ขนาดความจุไม่น้อยกว่า 120 GB จำนวน 1 หน่วย - มีจอภาพที่รองรับความละเอียดไม่น้อยกว่า 1,366 x 768 Pixel และมีขนาดไม่น้อยกว่า 12 นิ้ว - มีช่องเชื่อมต่อ (Interface) แบบ USB 2.0 หรือดีกว่า ไม่น้อยกว่า 3 - มีช่องเชื่อมต่อแบบ HDMI หรือ VGA จำนวนไม่น้อยกว่า 1 ช่อง | - | - | 22,000 | - | - | - | กองสาธารณสุข |

| ที่ | แผนงาน | หมวด | ประเภท | เป้าหมาย (ผลผลิตของครุภัณฑ์) | งบประมาณ | | | | | หน่วยงาน รับผิดชอบหลัก |
|-----|-----------|-------------|------------------------------|---|------------|------------|------------|------------|------------|---------------------------|
| | | | | | 2561 (บาท) | 2562 (บาท) | 2563 (บาท) | 2564 (บาท) | 2565 (บาท) | |
| | | | | - มีช่องเชื่อมต่อระบบเครือข่าย (Network interface) แบบ 10/100/1000 Base-T หรือดีกว่า จำนวนไม่น้อยกว่า 1 ช่อง - สามารถใช้งานได้ไม่น้อยกว่า Wi-Fi (IEEE 802.11b,g,n,ac) และ Bluetooth จำนวน 1 เครื่อง | | | | | | |
| 56 | สาธารณสุข | ค่าครุภัณฑ์ | ครุภัณฑ์สำนักงาน | เครื่องโทรสาร แบบใช้กระดาษธรรมดา ส่งเอกสารได้ครั้งละ 20 แผ่น 1) หมายถึงเครื่อง Facsimile หรือ โทรภาพ 2) ความเร็วในการส่งเอกสารไม่เกินกว่า 6 วินาทีต่อแผ่น 3) ขนาดที่กำหนดเป็นขนาดส่งเอกสารขั้นต่ำ จำนวน 1 เครื่อง | - | - | 18,000 | 18,000 | 18,000 | กองสาธารณสุข สุขา |
| 57 | สาธารณสุข | ค่าครุภัณฑ์ | ครุภัณฑ์ยานพาหนะ และขนส่ง | รถบรรทุกขยะ ขนาด 6 ตัน 6 ล้อ ปริมาตรกระบอกลูบไม่ต่ำกว่า 6,000 ลิตร หือกำลังเครื่องยนต์สูงสุดไม่ต่ำกว่า 170 กิโลวัตต์ แบบอัตโนมัติ 1) ตู้บรรทุกมูลฝอย มีขนาดความจุของตู้ไม่น้อยกว่า 10 ลูกบาศก์เมตร และสามารถรับน้ำหนักมูลฝอยได้ไม่น้อยกว่า 5,000 กิโลกรัม 2) ตัวถังทำด้วยเหล็กหนาไม่น้อยกว่า 3 มิลลิเมตร พื้นหนาไม่น้อยกว่า 4.50 มิลลิเมตร 3) น้ำหนักของรถรวมน้ำหนักบรรทุก ไม่ต่ำกว่า 12,000 กิโลกรัม 4) ชุดอัตโนมัติทำงานด้วยระบบไฮดรอลิก สามารถผลิตแรงดันสูงสุดไม่น้อยกว่า 2,500 ปอนด์ต่อตารางนิ้ว 5) มีคอมพิวเตอร์ควบคุมวับวาบสีเหลือง 1 ดวง จำนวน 1 คัน | - | - | 2,400,000 | 2,400,000 | 2,400,000 | กองสาธารณสุข สุขา |
| 58 | สาธารณสุข | ค่าครุภัณฑ์ | ครุภัณฑ์การเกษตร | เครื่องปั้มน้ำแบบแรงดันคงที่ ขนาด ๓๐๐ วัตต์ จำนวน 1 เครื่อง | - | - | 15,000 | 15,000 | 15,000 | กองสาธารณสุข สุขา |

| ที่ | แผนงาน | หมวด | ประเภท | เป้าหมาย (ผลผลิตของครุภัณฑ์) | งบประมาณ | | | | | หน่วยงาน รับผิดชอบหลัก |
|-----|--------------------------|-------------|------------------------------|--|------------|------------|------------|------------|------------|---------------------------|
| | | | | | 2561 (บาท) | 2562 (บาท) | 2563 (บาท) | 2564 (บาท) | 2565 (บาท) | |
| 59 | สาธารณสุข | ค่าครุภัณฑ์ | ครุภัณฑ์ยานพาหนะ และขนส่ง | รถยนต์ตรวจการณ์ ปริมาตรกระบอกสูบไม่ต่ำกว่า ๒,๐๐๐ ซีซี หรือ กำลังเครื่อง ยนต์สูงสุดไม่ต่ำกว่า ๑๐๐ กิโลวัตต์ เครื่องยนต์ดีเซล แบบ ขับเคลื่อน ๒ ล้อ ๑) เป็นรถยนต์นั่ง ๔ ประตู (เข้า - ออก) ๒) เป็นราคารวมเครื่องปรับอากาศ พิล์มกรองแสง และป้องกันสนิม ๓) มีอุปกรณ์อำนวยความสะดวกมาตรฐาน คือ เครื่องปรับอากาศ วิทยุ และอุปกรณ์มาตรฐานโรงงาน ๔) ความสูงใต้ท้องรถ (ระยะต่ำสุดถึงพื้น) ไม่น้อยกว่า ๑๘๐ มิลลิเมตร ๕) โครงสร้างหลังคาเป็นชิ้นเดียวตลอด ๖) มีประตูด้านหลัง จำนวน 1 คัน | - | - | 1,290,000 | 1,290,000 | 1,290,000 | กองสาธารณสุข สุขา |
| 60 | สาธารณสุข | ค่าครุภัณฑ์ | ครุภัณฑ์สำนักงาน | เครื่องพิมพ์สำเนาระบบดิจิทัล ความละเอียด ๔๐๐X๔๐๐ จุดต่อ ๑) ขนาดที่กำหนดเป็นความละเอียดในการสร้างภาพขั้นต่ำ ๒) สามารถย่อ - ขยาย ได้ ๓) พื้นที่การพิมพ์ใหญ่สุดขนาดกระดาษ A 3 จำนวน 1 เครื่อง | - | - | 180,000 | 180,000 | 180,000 | กองสาธารณสุข สุขา |
| 61 | อุตสาหกรรม และการโยธา | ค่าครุภัณฑ์ | ครุภัณฑ์ยานพาหนะ และขนส่ง | รถยนต์บรรทุก ชนิด 6 ล้อ เครื่องยนต์ดีเซล ติดตั้งเครนไฮดรอลิก พร้อมกระเช้า สามารถยกสูงได้ไม่น้อยกว่า 12 เมตร จำนวน 1 คัน | - | - | 2,500,000 | 2,500,000 | 2,500,000 | กองช่าง |
| 62 | อุตสาหกรรม และการโยธา | ค่าครุภัณฑ์ | ครุภัณฑ์ก่อสร้าง | เครื่องตบดิน 1) ใช้เครื่องยนต์เบนซิน 2) น้ำหนักของเครื่องตบดินไม่น้อยกว่า 80 กิโลกรัม 3) แรงบดอัดไม่น้อยกว่า 5 ตัน | - | - | 21,000 | - | - | กองช่าง |

| ที่ | แผนงาน | หมวด | ประเภท | เป้าหมาย (ผลผลิตของครุภัณฑ์) | งบประมาณ | | | | | หน่วยงาน รับผิดชอบหลัก |
|-----|--------------------------|-------------|----------------------------|---|------------|------------|------------|------------|------------|---------------------------|
| | | | | | 2561 (บาท) | 2562 (บาท) | 2563 (บาท) | 2564 (บาท) | 2565 (บาท) | |
| | | | | 4) ความเร็วในการตบไม่น้อยกว่า 5,000 ครั้งต่อนาที จำนวน 1 เครื่อง | | | | | | |
| 63 | อุตสาหกรรม และการโยธา | ค่าครุภัณฑ์ | ครุภัณฑ์ก่อสร้าง | สว่านไฟฟ้า จำนวน 1 เครื่อง | - | - | 7,500 | - | - | กองช่าง |
| 64 | การศึกษา | ค่าครุภัณฑ์ | ครุภัณฑ์งานบ้าน งานครัว | เครื่องซักผ้า แบบธรรมดา ขนาด 15 กิโลกรัม 1) เป็นขนาดที่สามารถซักผ้าแห้งได้ครั้งละไม่น้อยกว่าที่กำหนด 2) เป็นเครื่องแบบถังเดียว เปิดฝาบน 3) มีระบบปั่นแห้งหรือหมาด จำนวน 1 เครื่อง | - | - | 18,000 | - | - | กองการศึกษา |
| 65 | การศึกษา | ค่าครุภัณฑ์ | ครุภัณฑ์สำนักงาน | โต๊ะหมู่บูชาหมู่ 9 หน้า 9 นิ้ว จำนวน 1 ชุด | - | - | 12,000 | - | - | กองการศึกษา |
| 66 | การศึกษา | ค่าครุภัณฑ์ | ครุภัณฑ์สำนักงาน | พัดลมตั้งพื้น ขนาดใบพัดไม่น้อยกว่า 24 นิ้ว จำนวน 4 ตัว | - | - | 24,000 | - | - | กองการศึกษา |
| 67 | สาธารณสุข | ค่าครุภัณฑ์ | ครุภัณฑ์การเกษตร | เครื่องพ่นเคมีชนิดฝอยละออง (ULV) ชนิดสะพายหลัง จำนวน 1 เครื่อง | - | - | 100,000 | - | - | กองสาธารณสุขฯ |
| 68 | การศึกษา | ค่าครุภัณฑ์ | ครุภัณฑ์สำนักงาน | ตู้เก็บเอกสารเหล็ก 20 ช่อง จำนวน 1 ตู้ | - | - | 5,600 | - | - | กองการศึกษา |
| | รวม | | | | - | 1,162,200 | 16,727,500 | 16,119,200 | 16,095,200 | - |

ส่วนที่ ๔ การติดตามและประเมินผล

๔.๑ การติดตามและประเมินผลยุทธศาสตร์

ตามพระราชบัญญัติกำหนดแผนและขั้นตอนการกระจายอำนาจให้องค์กรปกครองส่วนท้องถิ่น พ.ศ.๒๕๔๒ ได้กำหนดให้องค์กรปกครองส่วนท้องถิ่น มีอำนาจและหน้าที่ในการจัดทำแผนพัฒนาท้องถิ่นของตนเอง โดยในการจัดทำแผนพัฒนาขององค์กรปกครองส่วนท้องถิ่นนั้น จะต้องดำเนินการตามระเบียบกระทรวงมหาดไทย ว่าด้วยการจัดทำแผนพัฒนาท้องถิ่น พ.ศ.๒๕๔๘ และที่แก้ไขเพิ่มเติมถึง (ฉบับที่ ๓) พ.ศ.๒๕๖๑ ทั้งนี้ แผนพัฒนาท้องถิ่นจะต้องสอดคล้องกับแผนพัฒนาจังหวัด ยุทธศาสตร์การพัฒนาขององค์กรปกครองส่วนท้องถิ่นในเขตจังหวัด แผนพัฒนาอำเภอ แผนพัฒนาตำบล แผนพัฒนาหมู่บ้านหรือชุมชน อันมีลักษณะเป็นการกำหนดรายละเอียดแผนงาน ดังนั้น จึงต้องมีการกำหนดยุทธศาสตร์การพัฒนาขององค์กรปกครองส่วนท้องถิ่นในเขตจังหวัดขึ้น ตามกระบวนการพิจารณาจากประชาคมท้องถิ่นระดับจังหวัด ร่วมกับคณะกรรมการพัฒนาองค์การบริหารส่วนจังหวัด คณะกรรมการประสานแผนพัฒนาท้องถิ่นระดับจังหวัด ผู้แทนองค์กรปกครองส่วนท้องถิ่นในเขตจังหวัด เพื่อให้การจัดทำแผนพัฒนาขององค์กรปกครองส่วนท้องถิ่นเกิดประสิทธิภาพ ประสิทธิผล โดยนำยุทธศาสตร์การพัฒนาขององค์กรปกครองส่วนท้องถิ่นในเขตจังหวัดนั้นไปใช้เป็นแนวทางในการจัดทำแผนพัฒนาในการจัดทำแผนพัฒนาท้องถิ่นของตนเองได้ต่อไป และเพื่อให้สามารถบูรณาการกับแผนพัฒนาจังหวัด แผนปฏิบัติราชการประจำปีของจังหวัด และตอบสนองความต้องการของประชาชนอันจะนำไปสู่การจัดทำงบประมาณ ที่มีประสิทธิภาพในท้องถิ่นได้อย่างแท้จริง เป็นเครื่องมือในการพัฒนาท้องถิ่นให้เข้มแข็ง เกิดประโยชน์สูงสุดต่อประชาชนในท้องถิ่น

ดังนั้น องค์กรปกครองส่วนท้องถิ่น จึงต้องกำหนดยุทธศาสตร์การพัฒนาขององค์กรปกครองส่วนท้องถิ่น ให้สอดคล้องยุทธศาสตร์การพัฒนาขององค์กรปกครองส่วนท้องถิ่นในเขตจังหวัด เพื่อนำไปสู่การบูรณาการร่วมกัน ให้เกิดความสอดคล้องกับแผนพัฒนาจังหวัด สามารถเชื่อมโยงไปสู่แผนพัฒนากลุ่มจังหวัด แผนพัฒนาภาค แผนพัฒนาเศรษฐกิจและสังคมแห่งชาติ ฉบับที่ ๑๒ ยุทธศาสตร์ชาติ ๒๐ ปี Thailand ๔.๐ และในการจัดทำแผนพัฒนาท้องถิ่น (พ.ศ.๒๕๖๑ - ๒๕๖๕) จะต้องมีการติดตามและประเมินผลยุทธศาสตร์เพื่อความสอดคล้องแผนพัฒนาท้องถิ่นขององค์กรปกครองส่วนท้องถิ่น ตามระเบียบกระทรวงมหาดไทยว่าด้วยการจัดทำแผนพัฒนาท้องถิ่น พ.ศ.๒๕๔๘ และที่แก้ไขเพิ่มเติมถึง (ฉบับที่ ๓) พ.ศ.๒๕๖๑ โดยคณะกรรมการติดตามและประเมินผลแผนพัฒนาท้องถิ่น จะต้องดำเนินการให้คะแนนตามเกณฑ์ที่กำหนดไว้ ซึ่งเป็นส่วนหนึ่งของการติดตามและประเมินผลแผนพัฒนา โดยดำเนินการให้แล้วเสร็จภายในหกสิบวัน นับแต่วันที่ประกาศใช้งบประมาณรายจ่าย รายละเอียดตามแนวทางการพิจารณาตาม หนังสือกระทรวงมหาดไทย ด่วนที่สุด ที่ มท. ๐๘๑๐.๓/ว ๒๙๓๑ ลงวันที่ ๑๕ พฤษภาคม ๒๕๖๒ เรื่อง ชักซ้อมแนวทางการทบทวนแผนพัฒนาท้องถิ่น (พ.ศ. ๒๕๖๑ - ๒๕๖๕) ขององค์กรปกครองส่วนท้องถิ่น ดังนี้

๑. แนวทางการพิจารณาการติดตามและประเมินผลยุทธศาสตร์เพื่อความสอดคล้องแผนพัฒนาท้องถิ่น ประกอบด้วย

ประเด็นพิจารณาคะแนน

- | | |
|--|----------|
| ๑. ข้อมูลสภาพทั่วไปและข้อมูลพื้นฐานขององค์กรปกครองส่วนท้องถิ่น | ๒๐ คะแนน |
| ๒. การวิเคราะห์สภาวะการณ์และศักยภาพ | ๒๐ คะแนน |
| ๓. ยุทธศาสตร์ ๖๐ คะแนน ประกอบด้วย | |
| ๓.๑ ยุทธศาสตร์ขององค์กรปกครองส่วนท้องถิ่น | ๑๐ คะแนน |
| ๓.๒ ยุทธศาสตร์ขององค์กรปกครองส่วนท้องถิ่นในเขตจังหวัด | ๑๐ คะแนน |
| ๓.๓ ยุทธศาสตร์จังหวัด | ๑๐ คะแนน |
| ๓.๔ วิสัยทัศน์ | ๕ คะแนน |
| ๓.๕ กลยุทธ์ | ๕ คะแนน |
| ๓.๖ เป้าประสงค์ของแต่ละประเด็นกลยุทธ์ | ๕ คะแนน |
| ๓.๗ จุดยืนทางยุทธศาสตร์ | ๕ คะแนน |
| ๓.๘ แผนงาน | ๕ คะแนน |
| ๓.๙ ความเชื่อมโยงของยุทธศาสตร์ในภาพรวม | ๕ คะแนน |

คะแนนรวม ๑๐๐ คะแนน เกณฑ์ที่ควรได้เพื่อให้เกิดความสอดคล้องและขับเคลื่อนการพัฒนาท้องถิ่นขององค์กรปกครองส่วนท้องถิ่น ไม่ควรน้อยกว่าร้อยละ ๘๐ (๘๐ คะแนน)

แนวทางเบื้องต้นในการให้คะแนน แนวทางการพิจารณาการติดตามและประเมินผลยุทธศาสตร์ เพื่อความสอดคล้องแผนพัฒนาท้องถิ่นขององค์กรปกครองส่วนท้องถิ่น

| ประเด็นการพิจารณา | รายละเอียดหลักเกณฑ์ | คะแนนเต็ม | คะแนนที่ได้ |
|--|---|-----------|-------------|
| ๑. ข้อมูลสภาพทั่วไปและข้อมูลพื้นฐานขององค์กรปกครองส่วนท้องถิ่น | (๑) ข้อมูลเกี่ยวกับด้านกายภาพ เช่น ที่ตั้งของหมู่บ้าน/ชุมชน/ตำบล ลักษณะภูมิประเทศ ลักษณะภูมิอากาศ ลักษณะของดิน ลักษณะของแหล่งน้ำ ลักษณะของไม้/ป่าไม้ ฯลฯ ด้านการเมือง/การปกครอง เช่น เขตการปกครอง การเลือกตั้ง ฯลฯ | ๓ | |
| | (๒) ข้อมูลเกี่ยวกับด้านการเมือง/การปกครอง เช่น เขตการปกครอง การเลือกตั้ง ฯลฯ ประชากร เช่น ข้อมูลเกี่ยวกับจำนวนประชากร และช่วงอายุและจำนวนประชากร ฯลฯ | ๒ | |
| | (๓) ข้อมูลเกี่ยวกับสภาพสังคม เช่น การศึกษา สาธารณสุข อาชญากรรม ยาเสพติด การสังคมสงเคราะห์ ฯลฯ | ๒ | |
| | (๔) ข้อมูลเกี่ยวกับระบบบริการขั้นพื้นฐาน เช่น การคมนาคมขนส่ง การไฟฟ้า การประปา โทรศัพท์ ฯลฯ | ๒ | |
| | (๕) ข้อมูลเกี่ยวกับระบบเศรษฐกิจ เช่น การเกษตร การประมง การปศุสัตว์ การบริการ การท่องเที่ยว อุตสาหกรรม การพาณิชย์/กลุ่มอาชีพ แรงงาน ฯลฯ | ๒ | |
| | (๖) ข้อมูลเกี่ยวกับศาสนา ประเพณี วัฒนธรรม เช่น การนับถือศาสนา ประเพณีและงานประจำปี ภูมิปัญญาท้องถิ่น ภาษาถิ่น สินค้าพื้นเมือง และของที่ระลึก ฯลฯ และอื่นๆ | ๒ | |
| | (๗) ข้อมูลเกี่ยวกับทรัพยากรธรรมชาติ เช่น น้ำ ป่าไม้ ภูเขา คุณภาพของทรัพยากรธรรมชาติ ฯลฯ | ๒ | |
| | (๘) การสำรวจและจัดเก็บข้อมูลเพื่อการจัดทำแผนพัฒนาท้องถิ่นหรือการใช้ข้อมูล จปฐ. | ๒ | |
| | (๙) การประชุมประชาคมท้องถิ่น รูปแบบ วิธีการ และการดำเนินการประชุมประชาคมท้องถิ่น โดยใช้กระบวนการร่วมคิด ร่วมทำ ร่วมตัดสินใจ ร่วมตรวจสอบ ร่วมรับประโยชน์ ร่วมแก้ปัญหา ปรึกษาหารือ แลกเปลี่ยนความรู้ เพื่อแก้ไขปัญหาสำหรับการพัฒนาท้องถิ่นตามอำนาจหน้าที่ขององค์กรปกครองส่วนท้องถิ่น | ๓ | |
| ๒. การวิเคราะห์สภาพการณ์และศักยภาพ | | ๒๐ | |
| | (๑) การวิเคราะห์ที่ครอบคลุมความเชื่อมโยง ความสอดคล้อง ยุทธศาสตร์จังหวัด ยุทธศาสตร์การพัฒนาขององค์กรปกครองส่วนท้องถิ่นในเขตจังหวัด ยุทธศาสตร์การพัฒนาขององค์กรปกครองส่วนท้องถิ่น นโยบายของผู้บริหารท้องถิ่น รวมถึงความเชื่อมโยงแผนยุทธศาสตร์ชาติ ๒๐ ปี แผนพัฒนาเศรษฐกิจและสังคมแห่งชาติ และ Thailand ๔.๐ | ๕ | |

| | | | |
|---|---|-----------|--|
| | (๒) การวิเคราะห์การใช้ผังเมืองรวมหรือผังเมืองเฉพาะ และการบังคับใช้ ผลของการบังคับใช้ สภาพการณ์ที่เกิดขึ้นต่อการพัฒนาท้องถิ่น | ๓ | |
| | (๓) การวิเคราะห์ทางสังคม เช่น ด้านแรงงาน การศึกษา การสาธารณสุข ความยากจน อาชญากรรม ปัญหายาเสพติด เทคโนโลยี จารีตประเพณี วัฒนธรรม ภูมิปัญญาท้องถิ่น เป็นต้น | ๓ | |
| | (๔) การวิเคราะห์ทางเศรษฐกิจ ข้อมูลด้านรายได้ครัวเรือน การส่งเสริมอาชีพ กลุ่มอาชีพ กลุ่มทางสังคม การพัฒนาอาชีพและกลุ่มต่างๆ สภาพทางเศรษฐกิจและความเป็นอยู่ทั่วไป เป็นต้น | ๓ | |
| | (๕) การวิเคราะห์สิ่งแวดล้อม พื้นที่สีเขียว ธรรมชาติต่างๆ ทางภูมิศาสตร์ กระบวนการหรือสิ่งที่เกิดขึ้น การประดิษฐ์ที่มีผลต่อสิ่งแวดล้อมและการพัฒนา | ๓ | |
| | (๖) ผลการวิเคราะห์ศักยภาพเพื่อประเมินสถานภาพการพัฒนาในปัจจุบันและโอกาสการพัฒนาในอนาคตของท้องถิ่น ด้วยเทคนิค SWOT Analysis ที่อาจส่งผลกระทบต่อการทำงานได้แก่ S-Strength (จุดแข็ง) W-Weakness (จุดอ่อน) O-Opportunity (โอกาส) T-Threat (อุปสรรค) | ๓ | |
| ๓. ยุทธศาสตร์ | | ๖๐ | |
| ๓.๑ ยุทธศาสตร์ขององค์กรปกครองส่วนท้องถิ่น | สอดคล้องกับสภาพสังคม เศรษฐกิจ สิ่งแวดล้อมของท้องถิ่น ประเด็นปัญหาการพัฒนาและแนวทางการพัฒนาที่สอดคล้องกับยุทธศาสตร์ขององค์กรปกครองส่วนท้องถิ่น และเชื่อมโยงหลักประชาธิ์น แผนยุทธศาสตร์ชาติ ๒๐ ปี แผนพัฒนาเศรษฐกิจและสังคมแห่งชาติ และ Thailand ๔.๐ | ๑๐ | |
| ๓.๒ ยุทธศาสตร์ขององค์กรปกครองส่วนท้องถิ่นในเขตจังหวัด | สอดคล้องและเชื่อมโยงกับสภาพสังคม เศรษฐกิจ สิ่งแวดล้อมของท้องถิ่น และยุทธศาสตร์จังหวัด และเชื่อมโยงหลักประชาธิ์น แผนยุทธศาสตร์ชาติ ๒๐ ปี แผนพัฒนาเศรษฐกิจและสังคมแห่งชาติ และ Thailand ๔.๐ | ๑๐ | |
| ๓.๓ ยุทธศาสตร์จังหวัด | สอดคล้องกับยุทธศาสตร์พัฒนากลุ่มจังหวัด ยุทธศาสตร์พัฒนาภาค แผนพัฒนาเศรษฐกิจและสังคมแห่งชาติ แผนการบริหารราชการแผ่นดิน นโยบาย/ยุทธศาสตร์ คสช. และนโยบายรัฐบาลหลักประชาธิ์น แผนยุทธศาสตร์ชาติ ๒๐ ปี และ Thailand ๔.๐ | ๑๐ | |
| ๓.๔ วิสัยทัศน์ | วิสัยทัศน์ ซึ่งมีลักษณะแสดงสถานภาพที่องค์กรปกครองส่วนท้องถิ่นต้องการจะเป็นหรือบรรลุถึงอนาคตอย่างชัดเจน สอดคล้องกับโอกาสและศักยภาพที่เป็นลักษณะเฉพาะขององค์กรปกครองส่วนท้องถิ่น และสัมพันธ์กับโครงการพัฒนาท้องถิ่น | ๕ | |
| ๓.๕ กลยุทธ์ | แสดงให้เห็นช่องทาง วิธีการ ภารกิจหรือสิ่งที่ต้องทำตามอำนาจหน้าที่ขององค์กรปกครองส่วนท้องถิ่นที่จะนำไปสู่การบรรลุวิสัยทัศน์ หรือแสดงให้เห็นถึงความชัดเจนในสิ่งที่จะดำเนินการให้บรรลุวิสัยทัศน์นั้น | ๕ | |
| ๓.๖ เป้าประสงค์ของแต่ละประเด็นกลยุทธ์ | เป้าประสงค์ของแต่ละประเด็นกลยุทธ์มีความสอดคล้องและสนับสนุนต่อกิจกรรมที่จะเกิดขึ้น มุ่งหมายสิ่งหนึ่งสิ่งใดที่ชัดเจน | ๕ | |

| | | | |
|--|--|------------|--|
| ๓.๗ จุดยืนทางยุทธศาสตร์ (Positioning) | ความมุ่งมั่นอันแน่วแน่ในการวางแผนพัฒนาท้องถิ่น เพื่อให้บรรลุวิสัยทัศน์ขององค์กรปกครองส่วนท้องถิ่น ซึ่งเกิดจากศักยภาพของพื้นที่จริง ที่จะนำไปสู่ผลสำเร็จทางยุทธศาสตร์ | ๕ | |
| ๓.๘ แผนงาน | แผนงานหรือจุดมุ่งหมายเพื่อการพัฒนาในอนาคต กำหนดจุดมุ่งหมายในเรื่องใดเรื่องหนึ่งหรือแผนงานที่เกิดขึ้นจากเป้าประสงค์ ตัวชี้วัด ค่าเป้าหมาย กลยุทธ์จุดยืนทางยุทธศาสตร์ และยุทธศาสตร์ขององค์กรปกครองส่วนท้องถิ่นที่มีความชัดเจน นำไปสู่การจัดทำโครงการพัฒนาท้องถิ่นโดยระบุแผนงานและความเชื่อมโยงดังกล่าว | ๕ | |
| ๓.๙ ความเชื่อมโยงของยุทธศาสตร์ในภาพรวม | ความเชื่อมโยงองค์รวมที่นำไปสู่การพัฒนาท้องถิ่นที่เกิดผลผลิต/โครงการจากแผนยุทธศาสตร์ชาติ ๒๐ ปี แผนพัฒนาเศรษฐกิจและสังคมแห่งชาติ ฉบับที่ ๑๒ Thailand ๔.๐ แผนพัฒนาภาค/แผนพัฒนากลุ่มจังหวัด/แผนพัฒนาจังหวัด ยุทธศาสตร์การพัฒนาขององค์กรปกครองส่วนท้องถิ่นในเขตจังหวัด และยุทธศาสตร์ขององค์กรปกครองส่วนท้องถิ่น | ๕ | |
| รวมคะแนน | | ๑๐๐ | |

๔.๒ การติดตามและประเมินผลโครงการ

แนวทางการพิจารณาการติดตามและประเมินผลแผนพัฒนาท้องถิ่น ตามหนังสือกระทรวงมหาดไทย ด่วนที่สุด ที่ ๐๘๑๐.๓/ว๒๕๓๑ ลงวันที่ ๑๕ พฤษภาคม ๒๕๖๒ เรื่อง ชักซ้อมแนวทางการทบทวนแผนพัฒนาท้องถิ่น (พ.ศ.๒๕๖๑ - ๒๕๖๕) ขององค์กรปกครองส่วนท้องถิ่น กำหนดให้คณะกรรมการติดตามและประเมินผลแผนพัฒนาท้องถิ่น ดำเนินการให้คะแนนตามเกณฑ์ที่กำหนดไว้ ซึ่งเป็นส่วนหนึ่งของการติดตามและประเมินผลแผนพัฒนา โดยกำหนดให้แล้วเสร็จภายในหกสิบวัน นับแต่วันที่ประกาศใช้งบประมาณรายจ่าย มีรายละเอียด ดังนี้

๒. แนวทางการพิจารณาการติดตามและประเมินผลโครงการ เพื่อความสอดคล้องแผนพัฒนาท้องถิ่นขององค์กรปกครองส่วนท้องถิ่น ประกอบด้วย

- | | |
|---|----------|
| ๒.๑ การสรุปสถานการณ์การพัฒนา | ๒๐ คะแนน |
| ๒.๒ การประเมินผลการนำแผนพัฒนาท้องถิ่นไปปฏิบัติในเชิงปริมาณ | ๑๐ คะแนน |
| ๒.๓ การประเมินผลการนำแผนพัฒนาท้องถิ่นไปปฏิบัติในเชิงคุณภาพ | ๑๐ คะแนน |
| ๒.๔ แผนงานและยุทธศาสตร์การพัฒนา | ๑๐ คะแนน |
| ๒.๕ โครงการพัฒนา ๖๐ คะแนน ประกอบด้วย | |
| (๑) ความชัดเจนของชื่อโครงการ | ๕ คะแนน |
| (๒) กำหนดวัตถุประสงค์สอดคล้องกับโครงการ | ๕ คะแนน |
| (๓) เป้าหมาย (ผลผลิตของโครงการ) มีความชัดเจนนำไปสู่การตั้งงบประมาณได้ถูกต้อง | ๕ คะแนน |
| (๔) โครงการมีความสอดคล้องกับแผนยุทธศาสตร์ชาติ ๒๐ ปี | ๕ คะแนน |
| (๕) เป้าหมาย (ผลผลิตของโครงการ) มีความสอดคล้องกับแผนพัฒนาเศรษฐกิจและสังคมแห่งชาติ ฉบับที่ ๑๒ | ๕ คะแนน |
| (๖) โครงการมีความสอดคล้องกับ Thailand ๔.๐ | ๕ คะแนน |
| (๗) โครงการสอดคล้องกับยุทธศาสตร์จังหวัด | ๕ คะแนน |
| (๘) โครงการแก้ไขปัญหาความยากจนหรือการเสริมสร้างให้ประเทศชาติ มั่นคง มั่งคั่ง ยั่งยืน ภาคใต้หลัก | |
| ประชาชนรัฐ | ๕ คะแนน |
| (๙) งบประมาณ มีความสอดคล้องกับเป้าหมาย (ผลผลิตของโครงการ) | ๕ คะแนน |
| (๑๐) มีการประมาณการราคาถูกต้องตามหลักวิธีการงบประมาณ | ๕ คะแนน |

(๑๑) มีการกำหนดตัวชี้วัด (KPI) และสอดคล้องกับวัตถุประสงค์และผลที่คาดว่าจะได้รับ ๕ คะแนน

(๑๒) ผลที่คาดว่าจะได้รับ สอดคล้องกับวัตถุประสงค์ ๕ คะแนน

คะแนนรวม ๑๐๐ คะแนน เกณฑ์ที่ควรได้เพื่อให้เกิดความสอดคล้องและขับเคลื่อนการพัฒนาท้องถิ่นขององค์กรปกครองส่วนท้องถิ่น ไม่ควรน้อยกว่าร้อยละ ๘๐ (๘๐ คะแนน)

แนวทางเบื้องต้นในการให้คะแนนแนวทางการพิจารณาการติดตามและประเมินผลโครงการเพื่อความสอดคล้องแผนพัฒนาท้องถิ่นขององค์กรปกครองส่วนท้องถิ่น

| ประเด็นการพิจารณา | รายละเอียดหลักเกณฑ์ | คะแนนเต็ม | คะแนนที่ได้ |
|---|---|-----------|-------------|
| ๑. สรุปสถานการณ์พัฒนา | เป็นการวิเคราะห์กรอบการจัดทำยุทธศาสตร์ขององค์กรปกครองส่วนท้องถิ่น (ใช้การวิเคราะห์ SWOT Analysis/Demand (Demand Analysis)/Global Demand และ Trend ปัจจัยและสถานการณ์การเปลี่ยนแปลงที่มีผลกระทบต่อการพัฒนา อย่างน้อยต้องประกอบด้วยการวิเคราะห์ศักยภาพด้านเศรษฐกิจ , ด้านสังคม , ด้านทรัพยากรธรรมชาติและสิ่งแวดล้อม) | ๑๐ | |
| ๒. การประเมินผลการนำแผนพัฒนาท้องถิ่นไปปฏิบัติในเชิงปริมาณ | ๑) การควบคุมที่มีการใช้ตัวเลขต่างๆ เพื่อนำมาใช้วัดผลในเชิงปริมาณ เช่น การวัดจำนวนโครงการ กิจกรรม งานต่างๆ ก็คือผลผลิตนั่นเองว่าเป็นไปตามที่ตั้งเป้าหมายเอาไว้หรือไม่ จำนวนที่ดำเนินการจริงตามที่ได้กำหนดไว้เท่าไร จำนวนที่ไม่สามารถดำเนินการได้มีจำนวนเท่าไร สามารถอธิบายได้ตามหลักประสิทธิภาพ (Efficiency) ของการพัฒนาท้องถิ่นตามอำนาจหน้าที่ที่ได้กำหนดไว้ ๒) วิเคราะห์ผลกระทบ/สิ่งที่กระทบ (Impact) โครงการที่ดำเนินการในเชิงคุณภาพ (Qualitative) | ๑๐ | |
| ๓. การประเมินผลการนำแผนพัฒนาท้องถิ่นไปปฏิบัติในเชิงคุณภาพ | ๑) การประเมินประสิทธิผลของแผนพัฒนาในเชิงคุณภาพคือการนำเอาเทคนิคต่างๆ มาใช้เพื่อวัดว่าภารกิจ โครงการ กิจกรรม งานต่างๆ ที่ดำเนินการในพื้นที่นั้นๆ ตรงต่อความต้องการของประชาชนหรือไม่ และเป็นไปตามอำนาจหน้าที่หรือไม่ ประชาชนพึงพอใจหรือไม่ สิ่งของ วัสดุ ครุภัณฑ์ การดำเนินการต่างๆ มีสภาพหรือลักษณะถูกต้อง คงทน ถาวร สามารถใช้ได้ตามวัตถุประสงค์หรือไม่ ซึ่งเป็นไปตามหลักประสิทธิผล (Effectiveness) ผลการปฏิบัติราชการที่บรรลุวัตถุประสงค์ และเป้าหมายของแผนการปฏิบัติราชการตามที่ได้รับงบประมาณมาดำเนินการ รวมถึงสามารถเทียบเคียงกับส่วนราชการหรือหน่วยงาน ๒) วิเคราะห์ผลกระทบ/สิ่งที่กระทบ (Impact) โครงการที่ดำเนินการในเชิงคุณภาพ (Qualitative) | ๑๐ | |
| ๔. แผนงานและยุทธศาสตร์การพัฒนา | ๑) วิเคราะห์แผนงาน งาน ที่เกิดจากด้านต่างๆ มีความสอดคล้องกับยุทธศาสตร์ขององค์กรปกครองส่วนท้องถิ่นในมิติต่างๆ จนนำไปสู่การจัดทำโครงการพัฒนาท้องถิ่นโดยใช้ SWOT Analysis/Demand (Demand Analysis)/Global Demand/Trend หรือหลักการบูรณาการ (Integration) กับองค์กรปกครองส่วนท้องถิ่นที่มีพื้นที่ติดต่อกัน ๒) วิเคราะห์แผนงาน งาน ที่เกิดจากด้านต่างๆ ที่สอดคล้องกับการแก้ไขปัญหาความยากจน หลักปรัชญา | ๑๐ | |
| ๕. โครงการพัฒนา | ควรประกอบด้วยข้อมูลดังนี้ | ๖๐ | |
| ๕.๑ ความชัดเจนของชื่อโครงการ | เป็นโครงการที่มีวัตถุประสงค์สนองต่อยุทธศาสตร์การพัฒนาขององค์กรปกครองส่วนท้องถิ่น และดำเนินการเพื่อให้การพัฒนาบรรลุตามวิสัยทัศน์ขององค์กรปกครองส่วนท้องถิ่นที่กำหนดไว้ ชื่อโครงการมีความชัดเจน มุ่งไป | ๕ | |

| | | | |
|---|---|---|--|
| | เรื่องใดเรื่องหนึ่ง อ่านแล้วเข้าใจได้ว่าจะพัฒนาอะไรในอนาคต | | |
| ๕.๒ กำหนดวัตถุประสงค์ สอดคล้องกับโครงการ | มีวัตถุประสงค์ (clear objective) โครงการต้องกำหนดวัตถุประสงค์ สอดคล้องกับความเป็นมาของโครงการ สอดคล้องกับหลักการและเหตุผล วิธีการดำเนินงานต้องสอดคล้องกับวัตถุประสงค์ มีความเป็นไปได้ชัดเจนมีลักษณะเฉพาะเจาะจง | ๕ | |
| ๕.๓ เป้าหมาย (ผลผลิตของโครงการ) มีความชัดเจนนำไปสู่การตั้งงบประมาณได้ถูกต้อง | สภาพที่ยากให้เกิดขึ้นในอนาคตเป็นทิศทางที่ต้องไปให้ถึงเป้าหมายต้องชัดเจน สามารถระบุจำนวนเท่าไร กลุ่มเป้าหมายคืออะไร มีผลผลิตอย่างไร พื้นที่ดำเนินการ และระยะเวลาดำเนินงาน อธิบายให้ชัดเจนว่าโครงการนี้จะทำที่ไหน เริ่มต้นในช่วงเวลาใด และจบลงเมื่อใด ใครคือกลุ่มเป้าหมายของโครงการ หากกลุ่มเป้าหมายมีหลายกลุ่ม ให้บอกชัดเจนลงไปว่าใครคือกลุ่มเป้าหมายหลัก ใครคือกลุ่มเป้าหมายรอง | ๕ | |
| ๕.๔ โครงการมีความสอดคล้องกับแผนยุทธศาสตร์ชาติ ๒๐ ปี | โครงการสอดคล้องกับ (๑) ความมั่นคง (๒) การสร้างความสามารถในการแข่งขัน (๓) การพัฒนาเสริมสร้างศักยภาพคน (๔) การสร้างโอกาสความเสมอภาคและเท่าเทียมกันทางสังคม (๕) การสร้างการเติบโตบนคุณภาพชีวิตคุณภาพชีวิตที่เป็นมิตรต่อสิ่งแวดล้อม (๖) การปรับสมดุลและพัฒนาระบบการบริหารจัดการภาครัฐ เพื่อให้เกิดความมั่นคง มั่งคั่ง ยั่งยืน | ๕ | |
| ๕.๕ เป้าหมาย (ผลผลิตของโครงการ) มีความสอดคล้องกับแผนพัฒนาเศรษฐกิจและสังคมแห่งชาติ | โครงการมีความสอดคล้องกับแผนพัฒนาเศรษฐกิจและสังคมแห่งชาติ ฉบับที่ ๑๒ โดย (๑) ยึดหลักปรัชญาเศรษฐกิจพอเพียง (๒) ยึดคนเป็นศูนย์กลางพัฒนา (๓) ยึดวิสัยทัศน์ภายใต้ยุทธศาสตร์ชาติ ๒๐ ปี (๔) ยึดเป้าหมายอนาคตประเทศไทย ๒๕๗๙ (๕) ยึดหลักการนำไปสู่การปฏิบัติให้เกิดผลสัมฤทธิ์อย่างจริงจังใน ๕ ปี ที่ต่อยอดไปสู่ผลสัมฤทธิ์ที่เป็นเป้าหมายระยะยาว ภายใต้แนวคิดการพัฒนา (๑) การยกระดับศักยภาพการแข่งขันและการหลุดพ้นกับดักรายได้ปานกลางสู่รายได้สูง (๒) การพัฒนาศักยภาพคนตามช่วงวัยและการปฏิรูปเพื่อสร้างสังคมสูงวัยอย่างมีคุณภาพ (๓) การลดความเหลื่อมล้ำทางสังคม (๔) การรองรับการเชื่อมโยงภูมิภาคและความเป็นเมือง (๕) การสร้างความเจริญเติบโตทางเศรษฐกิจและสังคมอย่างเป็นมิตรกับสิ่งแวดล้อม (๖) การบริหารราชการแผ่นดินที่มีประสิทธิภาพ | ๕ | |
| ๕.๖ โครงการมีความสอดคล้องกับ Thailand ๔.๐ | โครงการมีลักษณะหรือสอดคล้องกับการปรับเปลี่ยนโครงสร้างเศรษฐกิจไปสู่ Value-Based Economy หรือเศรษฐกิจที่ขับเคลื่อนด้วยนวัตกรรม ทำน้อยได้มาก เช่น (๑) เปลี่ยนจากการผลิตสินค้า โภคภัณฑ์ไปสู่สินค้าเชิงนวัตกรรม (๒) เปลี่ยนจากการขับเคลื่อนประเทศด้วยภาคอุตสาหกรรม ไปสู่การขับเคลื่อนด้วยเทคโนโลยี ความคิดสร้างสรรค์และนวัตกรรม (๓) เปลี่ยนจากการเน้นภาคการผลิตสินค้าไปสู่การเน้นภาคบริการมากขึ้น รวมถึงโครงสร้างที่เติมเต็มด้วยวิทยาการ ความคิดสร้างสรรค์ นวัตกรรม วิทยาศาสตร์ เทคโนโลยี และการวิจัยและพัฒนา แล้วต่อยอดความได้เปรียบเชิงเปรียบเทียบ เช่น ด้านการเกษตร เทคโนโลยีชีวภาพ สาธารณสุข วัฒนธรรม ฯลฯ | ๕ | |
| ๕.๗ โครงการสอดคล้องกับยุทธศาสตร์จังหวัด | โครงการพัฒนาท้องถิ่นมีความสอดคล้องกับห้วงระยะเวลาของแผนพัฒนาจังหวัดที่ได้กำเนิดขึ้น เพื่อขับเคลื่อนการพัฒนาท้องถิ่นเสมือนหนึ่งการขับเคลื่อนการพัฒนาจังหวัด ซึ่งไม่สามารถแยกส่วนใดส่วนหนึ่งออกจากกันได้ นอกจากนี้โครงการพัฒนาท้องถิ่นต้องเป็นโครงการเชื่อมต่อหรือเดินทางไปด้วยกับยุทธศาสตร์จังหวัด ที่ได้กำหนดขึ้นเป็นปัจจุบัน | ๕ | |

| | | | |
|---|---|------------|--|
| ๕.๘ โครงการแก้ไข ปัญหาความยากจน หรือการเสริมสร้างให้ ประเทศชาติ มั่นคง มั่งคั่ง ยั่งยืน ภายใต้ หลักปรัชชารัตน | เป็นโครงการที่ดำเนินการภายใต้พื้นฐานความพอเพียงที่ประชาชน ดำเนินการเอง หรือร่วมดำเนินการ เป็นโครงการต่อยอดและขยายได้ เป็น โครงการที่ประชาชนต้องการ เพื่อให้เกิดความยั่งยืนซึ่งมีลักษณะที่จะให้ ท้องถิ่นมีความ มั่นคง มั่งคั่ง ยั่งยืน เป็นท้องถิ่นที่พัฒนาแล้วด้วยการพัฒนา ตามปรัชญาของเศรษฐกิจพอเพียง | ๕ | |
| ๕.๙ งบประมาณมีความสอดคล้องกับ เป้าหมาย (ผลผลิต ของโครงการ) | งบประมาณโครงการพัฒนาจะต้องคำนึงถึงหลักสำคัญ ๕ ประการในการ จัดทำโครงการ ได้แก่ (๑) ความประหยัด (Economy) (๒) ความมี ประสิทธิภาพ (Efficiency) (๓) ความมีประสิทธิภาพ (Effectiveness) (๔) ความเหลื่อมล้ำในการพัฒนาท้องถิ่น นำไปสู่ความยุติธรรม (Equity) (๕) ความโปร่งใส (Transparency) | ๕ | |
| ๕.๑๐ มีการประมาณ การราคาถูกต้องตาม หลักวิธี การ งบประมาณ | การประมาณการราคาเพื่อการพัฒนาต้องให้สอดคล้องกับโครงการถูกต้อง ตามหลักวิชาการทางช่าง หลักของราคากลาง ราคากลางท้องถิ่น มีความ โปร่งใสในการกำหนดราคาและตรวจสอบได้ในเชิงประจักษ์ | ๕ | |
| ๕.๑๑ มีการกำหนด ตัวชี้วัด (KPI) และ สอดคล้องกับวัตถุประสงค์และผลที่คาดว่าจะได้รับ | มีการกำหนดดัชนีชี้วัดผลงาน (Key Performance Indicator : KPI) ที่ สามารถวัดได้ (measurable) ใช้บอกประสิทธิผล (effectiveness) ใช้บอก ประสิทธิภาพ (efficiency) ได้ เช่น การกำหนดความพึงพอใจ การกำหนด ร้อยละ การกำหนดอันเกิดจากผลของวัตถุประสงค์ที่เกิดขึ้นสิ่งที่ได้รับ (ภาค คาดการณ์ คาดว่าจะได้รับ) | ๕ | |
| ๕.๑๒ ผลที่คาดว่าจะ ได้รับสอดคล้องกับ วัตถุประสงค์ | ผลที่ได้รับเป็นสิ่งที่เกิดขึ้นได้จริงจากการดำเนินการตามโครงการพัฒนาซึ่ง สอดคล้องกับวัตถุประสงค์ที่ตั้งไว้ การได้ผลหรือผลที่เกิดขึ้นจะต้องเท่ากับ วัตถุประสงค์ หรือมากกว่าวัตถุประสงค์ซึ่งการเขียนวัตถุประสงค์ควรคำนึงถึง ได้ (๑) ความเป็นไปได้และมีความเฉพาะเจาะจง ในการดำเนินงานตาม โครงการ (๒) วัดและประเมินผลระดับของความสำเร็จได้ (๓) ระบุสิ่งที่ ต้องการดำเนินงานอย่างชัดเจนและเฉพาะเจาะจงมากที่สุดและสามารถ ปฏิบัติได้ (๔) เป็นเหตุเป็นผล สอดคล้องกับความเป็นจริง (๕) ส่งผลต่อการ บ่งบอกเวลาได้ | ๕ | |
| รวมคะแนน | | ๑๐๐ | |

๔.๓ สรุปผลการพัฒนาท้องถิ่น

ในการจัดทำแผนพัฒนาท้องถิ่น (พ.ศ. ๒๕๖๑ – ๒๕๖๕) ขององค์กรปกครองส่วนท้องถิ่น ก็เพื่อใช้เป็นเครื่องมือใน การพัฒนา เป็นแนวทางในการบริหารพัฒนาท้องถิ่นให้บรรลุตามวัตถุประสงค์และเป้าหมาย เกิดประสิทธิภาพ ประสิทธิภาพสูงสุดในการแก้ไขปัญหาให้กับประชาชน ก่อให้เกิดประโยชน์และสามารถตอบสนองความต้องการพัฒนาของ ประชาชน โดยพิจารณาบรรจุโครงการในงบประมาณรายจ่ายประจำปี งบประมาณรายจ่ายเพิ่มเติม และงบประมาณจาก เงินสะสม โดยจะต้องมีการติดตามและประเมินผลแผนพัฒนา ตามระเบียบกระทรวงมหาดไทยว่าด้วยการจัดทำ แผนพัฒนาท้องถิ่น พ.ศ.๒๕๔๘ และที่แก้ไขเพิ่มเติมถึง (ฉบับที่ ๓) พ.ศ.๒๕๖๑ เป็นการสรุปผลในภาพรวมของท้องถิ่น เป็นการติดตามผลการนำยุทธศาสตร์ขององค์กรปกครองส่วนท้องถิ่น ว่าเกิดผลทั้งในเชิงปริมาณ และเชิงคุณภาพ อย่างไร ซึ่งสามารถวัดผลได้ทั้งเชิงสถิติต่างๆ ตาราง กราฟ และการพรรณนา

๔.๔ ข้อเสนอแนะในการจัดทำแผนพัฒนาท้องถิ่นในอนาคต

๔.๔.๑ ผลกระทบนำไปสู่อนาคต

๑) ปัญหาสาธารณสุขต่างๆ ที่เกิดขึ้นในเขตเทศบาลตำบลปากอ่า ที่เกิดขึ้นและส่งผลกระทบต่อประชาชน ในพื้นที่ เกิดความเสียหายทั้งชีวิตและทรัพย์สิน แนวทางการแก้ไขคือ พิจารณาวางแผนการดำเนินการป้องกัน ก่อนเกิด

เหตุ ระหว่างเหตุ หลังเกิดเหตุ บรรจุแผนงาน โครงการ กิจกรรม การให้ความช่วยเหลือต่างๆ จัดตั้งศูนย์ช่วยเหลือประชาชนขององค์กรปกครองส่วนท้องถิ่น เพื่อสามารถดำเนินการได้ทันเวลาที่

๒) ปัญหาโรคระบาดที่เกิดจากคน เกิดจากสัตว์ ที่ส่งผลกระทบต่อประชาชน และสัตว์ต่างๆ ในพื้นที่ ได้แก่ โรคมือ เท้า ปาก ที่เกิดขึ้นกับเด็กๆ โรคพิษสุนัขบ้า แนวทางการแก้ไขปัญหา คือ ฝึกอบรม ประชาสัมพันธ์ รมรงค์ป้องกันลงพื้นที่ระงับการเกิดโรคระบาด การทำลาย การรักษา

๓) ปัญหาประชาชนมีรายได้น้อย การศึกษาต่ำ มีหนี้สินเยอะ ไม่เพียงพอต่อการดำรงชีพ ค่าครองชีพสูง แนวทางการแก้ไขปัญหา ให้ความรู้เกี่ยวกับการประกอบอาชีพ สาธิตการประกอบอาชีพ ช่วยเหลือประชาชน ซ่อมแซมบ้านคนจน ผู้มีรายได้น้อย ส่งเสริมด้านการศึกษา การจัดบริการสาธารณสุขด้านการศึกษา สนับสนุนกิจกรรมต่างๆให้กับเด็กนักเรียน

๔) ปัญหาเสพติดในพื้นที่ มีแนวทางแก้ไขปัญหา โดยการให้การสนับสนุนในด้านการลงพื้นที่ การรณรงค์ป้องกัน ให้ความรู้กับประชาชนได้รับทราบถึงโทษของยาเสพติด

๕) ปัญหาการสัญจรไปมาของประชาชนในพื้นที่ เนื่องจาก พื้นที่ด้านโครงสร้างพื้นฐาน เส้นทางคมนาคมบางแห่งยังชำรุดเสียหาย ฝาบ่อชำรุด เสี่ยงต่อการเกิดอุบัติเหตุ แนวทางการแก้ไข จัดทำแผนงานโครงการก่อสร้างถนนในเส้นทางสำคัญ การขอรับงบประมาณสนับสนุนจากหน่วยงานอื่น (กรณีไม่ใช่พื้นที่รับผิดชอบของเทศบาลตำบลปากท่อ)

๔.๔.๒ ข้อสังเกต ข้อเสนอแนะ ผลจากการพัฒนา

๑) ข้อสังเกต จากการสำรวจข้อมูลการลงพื้นที่ระดับประชาคมระดับชุมชน และระดับตำบล จะเห็นได้ว่าประชาชนยังมีปัญหาที่จะต้องดำเนินการแก้ไขปัญหาอยู่มาก โดยเฉพาะด้านโครงสร้างพื้นฐาน ด้านการพัฒนาอาชีพ และแหล่งน้ำอุปโภค บริโภค เป็นปัญหาที่ประชาชนไม่สามารถแก้ไขปัญหาเองได้ จึงต้องเสนอให้เทศบาลตำบลปากท่อ แก้ไข ทำให้มีการเสนอโครงการเข้ามาเป็นจำนวนมาก ซึ่งงบประมาณของเทศบาลตำบลปากท่อนั้น มีจำกัดไม่เพียงพอต่อการจัดการได้

๒) ข้อเสนอแนะ จากข้อสังเกตดังกล่าว มีข้อเสนอแนะในการแก้ปัญหาต่างๆ ดังนี้ ปัญหาต่างๆถูกนำเสนอมายังเทศบาลตำบลปากท่อนั้น ควรนำมาพิจารณาจัดลำดับความสำคัญโดยประชาคมท้องถิ่นซึ่งมีทั้งหลายภาคส่วนประกอบไปด้วย คณะกรรมการพัฒนาท้องถิ่น สมาชิกสภาท้องถิ่น ผู้นำชุมชน ตัวแทนส่วนราชการ รัฐวิสาหกิจ หน่วยงานที่เกี่ยวข้อง ประชาชนทั่วไป ร่วมกันพิจารณาจัดลำดับความสำคัญของโครงการ และพิจารณาบรรจุเข้าแผนพัฒนาท้องถิ่นต่อไป กรณีโครงการที่เกินศักยภาพ เทศบาลตำบลปากท่อได้เสนอขอรับการสนับสนุนจากหน่วยงานอื่น

๓) ผลจากการพัฒนา จากการพัฒนาที่ผ่านมาพบว่า เทศบาลตำบลปากท่อ ได้แก้ไขปัญหาให้กับประชาชนได้ในหลายเรื่อง และครอบคลุมทุกด้าน แต่ก็ยังมีปัญหาที่จะต้องแก้ไขปัญหาลงไป เนื่องจากงบประมาณที่ไม่เพียงพอต่อความต้องการของประชาชน